Correio da Manhã

Fundador — EDMUNDO BITTENCOURT

DIRECTOR M. PAULO FILHO

ANNO XXVIII — N. 10.532

RIO DE JANEIRO, SEXTA-FEIRA, 3 DE MAIO DE 1929

Gerente — V. A. DUARTE FELIX

LARGO DA CARIOCA, 13

SERVIÇO TELEGRAPHICO DA UNITED PRESS, AGENCIAS HAVAS, AMERICANA E BRASILEIRA E CORRESPONDENTES ESPECIAES

Foram muito violentas as demonstrações de ante-hontem, na Allemanha, verificando-se mais de sessenta encontros entre a policia e os manifestantes

Na capital do paiz, os communistas levantaram barricadas na Prank-strasse e receberam a policia com cerrado fogo, tendo a fusilaria se prolongado das 5 horas da tarde ás 10 da noite

O delegado japonez na commissão preparatoria do desarmamento mostra-se agora disposto a fazer concessões na questão da limitação do material de guerra

As commemorações trabalhistas no estrangeiro

Na Allemanha, as demonstrações assumiram uma violencia pouco commum

Paris, 2 (Havas) — Todos os jornaes, a excepção de um ou outro orgão extremista, registram o exito das medidas tomadas pelas autoridades para evitar perturbações da ordem por occasião das commemorações do 1º de Maio. O "Matin" observa que a senha emanada de Moscou "Todos á rua" graças ao acerto de tacticas providencias, se tornou letra morta. O "Excelsior" consigna que, com as numerosas prisões preventivas que effectuou, a policia conseguiu afastar dos centros trabalhistas todos os elementos capazes de os levar a attitudes violentas. A annunciada offensiva de Moscou, accentúa o "Echo de Paris", redundou num completo fracasso, tornando-se perfeitamente inoffensiva. O "Journal" assignala que o operariado de Paris e das immediações, efficazmente protegido contra os arreganhos bolchevistas, trabalhou na sua quasi totalidade, sem que nenhum incidente viesse perturbar-lhe a tranquillidade. O "Figaro" tambem assignala o exito das precauções tomadas e felicita as autoridades pelo exito da sua actuação na emergencia.

Berlim, 2 (Havas) — Segundo um communicado da policia deram-se hontem mais de sessenta encontros entre a policia e os manifestantes, saindo feridos 24 policiaes e 21 civis que foram recolhidos ao hospital. Houve tambem alguns mortos.

Entre os presos estão dois deputados.

Um operario foi attingido por uma bala perdida quando presenceava, de uma janella de um 3º andar a luta entre os communistas e a policia.

A's 5 horas — accrescenta o communicado — os communistas levantaram barricadas na Pankstrasse onde tinham sido executados trabalhos de canalisação de agua e receberam a policia com cerrado fogo.

Os communistas estavam armados de revolver e muitos de carabina e eram auxiliados por camaradas que, das janellas atacavam os agentes da autoridade.

A fusilaria continuou intensa até ás 8 horas apezar da policia ter recebido importantes reforços munidos até de reflectores que assestavam sobre as barricadas.

Depois de longos e successivos preparativos a policia avançou e tomou de assalto as barricadas e as casas proximas de onde os communistas tambem faziam fogo sobre os agentes.

A' 1 hora da manhã tinham sido retirados do campo da luta dois mortos e vinte feridos. Muitos feridos esconderam-se para a prisão.

Pouco depois de escurecer cerca de oitocentos communistas tentaram reunir-se no Bulow e fizeram numerosos disparos de revolver contra a policia sem, no entanto, attingir nenhum agente. Reforçada com algumas dezenas de metralhadoras a policia dispersou os manifestantes e effectuou algumas prisões.

A delegacia daquelle districto policial foi tambem apedrejada pelos amotinados.

A CALMA VOLTA AO QUARTEIRÃO NORTE DA CAPITAL

Berlim, 2 (Havas) — A's 9 horas da noite de hontem, a calma reinava quasi restabelecida no quarteirão norte da cidade.

A policia deu batida em innumeras casas de Pankstrasse e liberstrasse, fazendo sair para a rua os respectivos moradores, de mãos ao alto por entre uma fila de policiaes, que os revistavam meticulosamente.

Afim de impedir que os amotinados que fugiam fossem sobre as ambulancias, penetrassem nas casas evacuadas, a policia prohibiu o accesso ás mesmas, inclusive os proprios habitantes e continuou as buscas até o amanhecer. Parece que ha ainda grande numero de feridos nas casas evacuadas.

"Deutsches Zeitung" informa que os conflictos foram cuidadosamente preparados pelos communistas e obedeceram a um plano de verdadeira luta civil.

Um automovel fechado servia de quartel general dos communistas e dispunha até de um apparelho de radiotelegraphia por meio do qual eram transmittidas as ordens aos diversos postos na luta.

A luta nas ruas da zona norte assumiu aspecto de tal gravidade que foi preciso a policia empregar um automovel blindado, munido de metralhadoras para dominar a situação.

O numero de mortos é superior a dez.

Sérios disturbios verificaram-se egualmente nos quarteirões do sul da cidade, principalmente em Neukoln. Os communistas apagaram a illuminação.

A importante arteria Zisthenstrasse foi tambem theatro de serias occorrencias, tendo os manifestantes queimado uma bandeira republicana, que se achava hasteada na séde da succursal do "Worwaerts".

Consta que foram feitas mais de 1.000 prisões.

EM VARSOVIA E HAYA NÃO SE REGISTRAM PERTURBAÇÕES

Paris, 2 (Havas) — Telegrammas de Varsovia e de Haya annunciam que a data do trabalho foi commemorada naquelles paizes sem perturbação da ordem.

Santiago, 2 (A. A.) — O dia de hontem passou desapercebido no Chile.

Como se sabe, o Congresso declarou que o 1º de maio não tem significação para a classe operaria chilena, e adoptou, então, o dia 5 de setembro como Festa do Trabalho por ser a data da implantação das novas leis sociaes chilenas.

BERLIM VIVE MOMENTOS DE INTENSA AGITAÇÃO

Berlim, 2 (Havas) — A cidade está vivendo desde hontem momentos de intensa agitação.

São esperados a todo instante graves disturbios, tal a tensão de animos nas classes proletarias.

Como medida de segurança, a policia fez guarnecer á noitinha, um numeroso contingente as ruas suspeitas.

Na sessão de hoje do Reichstag, um deputado communista accusou as autoridades de terem fardado soldados da Reichswehr com o uniforme da Policia, afim de impedir as manifestações operarias.

A MULTIDÃO VOLTA A LUTAR COM A POLICIA

Berlim, 2 (Havas) — No quarteirão de Wedding, ás 17 horas, a multidão assumiu attitude aggressiva contra os postos de policias obrigando estes a fazerem uso das armas de fogo.

Consta que ha numerosos feridos, diversos em estado grave.

COMO O "TEMPS" ENCARA A ACÇÃO DO GOVERNO DE MOSCOU

Paris, 2 (Havas) — Segundo diz o "Temps", de hoje, em paiz nenhum da Europa o dia 1º de Maio correu tão calmo como na França. Tambem nos principaes centros estrangeiros as manifestações foram muito calmas, talvez contra as esperanças dos communistas, cujos dirigentes tinham prevenido que as proprias capitaes de que o dia de hontem seria o dia dos revolucionarios.

Moscou — accrescenta o jornal — tem necessidade de fazer acreditar ainda na possibilidade de uma revolução universal mais ou menos proxima, mas a experiencia de hontem foi sufficiente para mostrar que basta que os governos regularmente estabelecidos queiram defender-se para inutilizar qualquer tentativa de subversão da ordem. Os acontecimentos de Berlim talvez se expliquem em virtude de agirem os chefes allemães que se obstinam em dar guarida a certas influencias bolchevistas na esperança absurda de que poderão utilizal-as para fins politicos.

AS MEDIDAS PREVENTIVAS DO GOVERNO FRANCEZ

Paris, 2 (Havas) — O Conselho de Ministros continuou hoje de manhã o exame do projecto de orçamento.

Interrogado á saida da reunião a proposito dos acontecimentos de hontem, o ministro do interior disse que as medidas preventivas tomadas pelo governo, inclusive a prisão de conselheiros municipaes communistas eram perfeitamente legaes.

De resto, só havia motivos para felicitar o governo porque — accentuou — mais vale prevenir do que remediar.

Se fizermos o confronto, concluiu o sr. Tardieu, com o que se passou em Berlim, verificaremos com felicidade que, emquanto a lista da capital allemã accusa um numero elevado de victimas, em Paris não houve sequer um arranhão.

RENHIDO COMBATE ENTRE A POLICIA E OS POPULARES

Berlim, 3 (3 horas da manhã) (Havas) — Neste momento está travado renhido combate entre a policia e os populares que ha tarde se entrincheiraram em fortes barricadas constando que já é elevado o numero de baixas de parte a parte.

O bairro Neukoln a policia fez uso de metralhadoras contra os amotinados, que tiveram dois mortos e cinco feridos graves.

NOVOS TORNADOS SOBRE OS ESTADOS UNIDOS

Passam os vendavaes sobre Texas, Arkansas e Missouri, matando quatro pessoas e ferindo cincoenta

Chicago, 2 (U. P.) — Passaram sobre os Estados de Texas, Arkansas e Missouri novos tornados, hontem á noite, morrendo quatro pessoas e ficando feridas cincoenta.

A BRAZILIAN TRACTION E O NOSSO CAFE'

Declarações do seu presidente influindo na venda dos titulos da companhia

Montreal, 2 (U. P.) — O sr. Miller Lash, presidente da Brazilian Traction, fez hoje uma declaração dizendo que a situação do café brasileiro, deante das informações recebidas por sua companhia, é muito favoravel, ao contrario das noticias em contrario.

Essa declaração do sr. Lash resultou numa forte venda hontem de acções da Brazilian Traction, tendo sido negociadas 21.650 acções. As acções fecharam a 45 1|2, com uma baixa liquida de 2 7|8 pontos. Essa baixa foi interpretada como insignificante com uma situação adversa do café no Brasil, porque os titulos da companhia continuam firmes e substanciaes.

A pá de cal na paz ficticia de Ancon

Mais uma versão sobre o accordo que já está feito, mas que o Chile e o Perú ainda não revelaram

Buenos Aires, 2 (A. A.) — Transmittimos a noticia abaixo, accrescentando, todavia, que ainda não teve confirmação de Santiago.

— Telegramma de Washington revela as linhas principaes do accordo de solução do problema de Tacna-Arica.

Pelo accordo, o Chile se compromette a retirar-se de Tacna, trinta dias depois de ratificado o convenio, passando então Tacna para o Perú. A região de Arica ficará com o Chile.

A linha divisoria será a dez kilometros ao norte da bôca do rio Lluta, seguindo o parallelo da estrada de ferro Arica-La Paz, até a fronteira boliviana, e conservando o parallelismo as sinuosidades da ferrovia.

Arica converter-se-á em entreposto livre, construindo o Chile o porto, assim como o caes destinado ao commercio peruano.

O Chile construirá tambem o edificio da Alfandega e a estação terminal da Ferrocarril Arica-Tacna. O governo chileno pagará ao do Perú a indemnização de seis milhões de dollars.

O accordo estabelece, egualmente, que os dois governos entreguem a uma commissão de technicos os trabalhos de demarcação da fronteira; as divergencias que se suscitarem serão solvidas por uma commissão neutral.

Os direitos legaes dos peruanos e chilenos, nos respectivos territorios, não serão discutidos.

As creanças, filhas de chilenos em Tacna e os filhos de peruanos em Arica conservarão as respectivas nacionalidades até aos 21 annos, quando, então, optarão por uma ou outra nacionalidade. Será decretada a desmilitarização.

Um capitulo importante do accordo manda erigir, num altissimo morro, um monumento que symbolise a paz entre o Chile e o Perú.

— Tudo mais, concernentes aos interesses dos dois paizes, será materia de tratado, logo depois de concluido o accordo relativo propriamente a Tacna e Arica.

REVOLUÇÃO MEXICANA

O presidente Gil não acredita que a egreja catholica tivesse responsabilidade no movimento rebelde

Mexico, 2 (U. P.) — O presidente Portes Gil calcula que a despesa actual da revolução já attingiu, até aqui, o total de sete milhões de dollars, não estando incluidos nestes calculos os estragos nas estradas de ferro e as destruições de propriedade.

Interrogado sobre se acreditava que houvesse qualquer ligação catholica com a rebellião do general Escobar, disse: "Na minha opinião, a egreja catholica, como instituição, não tem nenhuma responsabilidade no movimento.

Ella se baseou exclusivamente e inteiramente em ambições inferiores de chefes corruptos".

Guadalajara, 2 (U. P.) — Um aeroplano pilotado pelo tenente Luis Pastor caiu ao sólo, tendo o piloto morte instantanea.

Nova York, 2 (Havas) — Telegramma de Douglas (Arizona) precisa que o numero de rebeldes que se entregaram, em Aguas Pedras, no Estado de Sonora, ás forças federaes do Mexico, subia a 1.500 homens e que a rendição se effectuára em consequencia de um accordo celebrado, na Alfandega norte-americana daquella cidade e em Nogales (Arizona) entre os dois partidos beligerantes.

Em Nogales, o general Escobar, commandante em chefe dos revolucionarios, recebera a intimativa formal de se render com as suas tropas, sob pena de ter de enfrentar as fortes columnas governistas que, de dois pontos situados a léste do Estado de Sonora, estavam divergindo contra o principal reducto revolucionario.

Antes de occuparem Nogales as forças federaes tinham effectuado uma demonstração por toda a larga zona de que aquella praça é o centro, demonstração que provocára verdadeiro panico entre os insurrectos. Estes tinham debandado em todas as direcções, mas de preferencia para as fronteiras dos Estados Unidos, onde durante todo o desenvolvimento da acção, as tropas norte-americanas tinham estado de promptidão afim de cumprir as ordens por parte dos numerosos grupos que pediam asylo ás autoridades yankees.

As informações procedentes de Arizona adeantam que, das onze horas, em que se iniciaram o movimento, o effectivo total dos rebeldes estava reduzido a tres columnas em armas, uma das quaes era commandada pelo general Escobar.

Mexico, 2 (Havas) — Annuncia-se que o chefe rebelde Alcantar foi morto hoje pelas forças federaes perto de Santa Rosalia.

Nogales, Arizona, 2 (U. P.) — Uma noticia não confirmada diz que as tropas federaes capturaram os generaes rebeldes Manuel Aguirre e Enrique Leon, no Estado de Sonora.

Kansas City, 2 (U. P.) — As autoridades daqui detiveram o capitalista mexicano Salvador Ateca, residente em El Paso, e seu secretario Antonio Maqueon, accusados de fornecer munições de guerra aos rebeldes mexicanos.

Calcutta, 2 (U. P.) — Informações de Peshawar dizem ter se travado uma violenta batalha nas proximidades de Kabul. As forças da vanguarda do rei Amanullah, vindas de Mukur, bateram com as forças de Bachasakao na vizinhança de Ghonzi. Dois aeroplanos de Bachasakao cairam e foram capturados pelas forças de Nadirkhan.

OS OPERARIOS DE BARCELONA AGITADOS

Apezar do estado de tensão, fracassou a gréve revolucionaria que se previa

Hendaya, 2 (U. P.) — Noticia-se que reina consideravel tensão de espiritos na região de Barcelona, em seguida a dois dias de choques entre operarios e a policia.

As noticias chegadas á fronteira hontem á noite diziam que, em vista da delicada situação, fallára a ameaça de uma greve revolucionaria tal como se annunciára no começo da semana.

Hendaya, 2 (U. P.) — Communicam de Barcelona que os trabalhadores encontraram tres bombas carregadas de explosivos.

OS ABALOS SISMICOS SUCCEDEM-SE NA ITALIA

Em Bolonha, a população foi mais uma vez posta em panico, por um violento tremor de terra

Bolonha, 2 (U. P.) — A's dez horas e 13 minutos da noite de hontem foi sentido aqui um violento tremor de terra que causou panico geral. Ao que parece, não houve estragos materiaes nem desgraças pessoaes.

A CAMPANHA ELEITORAL BRITANNICA

Como se commenta o manifesto trabalhista no ponto que se prende ao reatamento das relações com a Russia

Londres, 2 (U. P.) — Os jornaes conservadores e liberaes commentam largamente o manifesto lançado pelo Partido Trabalhista, na actual campanha eleitoral. O ponto mais criticado é aquelle em que o sr. MacDonald

O sr. Ramsay Mac Donald

promette se subir ao governo reatar ás relações diplomaticas e commerciaes do imperio com a Russia. Os jornaes conservadores salientam o perigo que representa ainda para a Inglaterra abrir as suas portas á propaganda inflammada dos bolchevistas. As demais promessas do manifesto, dizem ainda as folhas conservadoras, já figuram inteiras ou em parte nos programmas do Partido Conservador e do Partido Liberal.

OS NEGOCIOS DO BRASIL

O que affirma o presidente do Banco Inglez da America do Sul

Londres, 2 (U. P.) — Na Assembléa Annual dos accionistas do British Bank of South America, o respectivo presidente Robert John Hose, fez observar o crescente optimismo que se nota a respeito dos negocios do Brasil.

Declarou o sr. Hose que esse movimento começou em 1928, após muitos annos de experiencias em que se registraram alternativamente crises economicas e periodos de prosperidade.

Continuando seu discurso, o sr. Hose disse que nos meios financeiros foi devidamente apreciada a primeira declaração official sobre a conversão do mil réis ao cruzeiro. Accrescentou que a industria cafeeira, seria um chãos sem o Instituto de Defesa Permanente do Café de São Paulo que demonstrou sufficiente habilidade para regular o mercado.

Declarou o sr. Hose que se notava apreciavel augmento no intercambio brasileiro, mas salientou a necessidade de dar-se maior diversidade aos productos do paiz, ao envés de depender-se do café.

Quanto á estabilisação, o sr. Hose disse: "Da definitiva adopção da base da moeda estabilisada, parece depender a prosperidade do Brasil."

O monumento em homenagem a Gustavo Eiffel

Paris, 2 (U. P.) — Foi inaugurado hoje o monumento levantado em homenagem a Gustavo Eiffel, autor da celebre torre que leva seu nome. Assistiram ao acto, representantes do governo e personalidades de alto destaque.

A' procura da grande galera de Calligula

Roma, 2 (U. P.) — Estão muito adiantados os trabalhos que se fazem no lago Nemi afim de descobrir a grande galera de Calligula a qual já apresenta sete metros sobre o nivel da agua, ficando ainda cinco metros occultos. Espera-se que até meiados de outubro, o lago esteja completamente secco.

Está actualmente exposta á parte do leme, que se acha bem conservada. Longitudinalmente observam-se grandes vigas transversaes e placas de estanho pregadas com grandes parafusos de aço.

Não é verdadeira a noticia sobre a renuncia de Stalin

Moscou, 2 (U. P.) — Em circulos bem informados desmente-se á noticia que circula nas capitaes europeas, sobre a renuncia do sr. Stalin do cargo de secretario geral do partido communista.

A CONFERENCIA PREPARATORIA DO DESARMAMENTO

O Japão já acceita a limitação indirecta do material bellico, mas agora os Estados Unidos não a apoiam

Genebra, 2 (U. P.) — Na commissão preparatoria do desarmamento, o sr. Sato, delegado japonez, que até aqui se havia mostrado contrario a qualquer limitação do material de guerra, mostra-se agora disposto a fazer concessões nesse sentido, mas apenas se ella se fizer indirectamente, por meio de limitações orçamentarias. Explicou elle que ainda acha deva ser permittido a cada paiz adquirir o material bellico de que mais necessite para a defesa nacional.

O delegado britannico, sr. Gibson, annunciou que os Estados Unidos não acceitam qualquer limitação orçamentaria e accrescentou que, tendo o seu paiz retirado a exigencia da limitação das reservas, tambem abre mão da exigencia da limitação do material de guerra necessario ao treinamento dessas reservas nas armas.

O representante italiano, sr. De Marinis, declarou que a Italia acceitará a limitação orçamentaria indirecta do material de guerra.

Genebra, 2 (U. P.) — O delegado americano á commissão do desarmamento, sr. Gibson, declarou hoje que os Estados Unidos estão convencidos de que a publicidade obrigatoria de todas as despesas com os armamentos é um dos melhores meios para a sua limitação.

Genebra, 2 (Havas) — A commissão do desarmamento ainda se occupou esta manhã dos artigos da futura convenção que dispõem sobre a limitação do numero de militares de carreira e abordou a discussão do problema dos armamentos terrestres.

As delegações allemã e russa propuzeram limitar directamente o material de guerra em serviço e em deposito, por meio de quadros fornecidos pelos governos dos paizes contractantes.

A delegação franceza propoz que fosse limitado o material de guerra consignado no orçamento.

A representação japoneza apoiou a proposta da França mas accrescentou que julgava impossivel que o Japão pudesse tornar a limitação extensiva aos armamentos navaes e aereos.

O representante da Servia declarou que a acceitação da proposta das delegações allemã e russa obrigaria os paizes que não possuem industrias de guerra a creal-as de todas as especies.

O delegado da Italia adheriu á proposta franceza emquanto os representantes da Suecia e dos paizes baixos apoiavam o projecto allemão.

Os debates proseguirão amanhã.

O VÔO DO "JESUS DEL GRAN PODER"

Jimenez e Iglesias foram recebidos enthusiasticamente na cidade de Panamá

Balboa, 2 (U. P.) — Os aviadores hespanhoes foram acclamados por milhares de pessoas que se alinhavam na principal rua da capital, quando ali chegaram procedentes de Colon.

Balboa, 2 (U. P.) — Os aviadores Jimenez e Iglesias visitaram esta manhã o governador do Canal do Panamá, sr. Burgesse e o commandante militar da região, general Craig. Mais tarde voaram de Brookfield para Francefield, afim de inspeccionar a installação do novo motor do "Jesus del Gran Poder". Esse motor é o mesmo que já fez dez milhas de vôo, no raid para a India. O presente vôo até aqui já foi de 10.940 milhas. Provavelmente o "Jesus del Gran Poder" partirá para Guatemala domingo proximo.

EM RESPOSTA A' FALA DO THRONO DO REI VICTOR MANOEL

A Camara proclama que a Italia deseja continuar a ser governada pelo fascismo e pelo genio do Duce

Roma, 2 (U. P.) — A commissão nomeada pelo presidente da Camara dos Deputados para elaborar a resposta daquella casa do Parlamento á Fala do Throno, depois de primeiramente render a sua homenagem á dynastia de Savoia, diz:

"O nosso paiz pretende ser governado como o tem sido ha sete annos, pelo fascismo e pelo genio do Duce. Catholica, monarchica e fascista, a Italia está certamente gozando hoje da mais completa felicidade espiritual."

3 DE MAIO

(Max Fleiuss)

A 3 de maio de 1823 o imperador d. Pedro I abriu solennemente a 1ª Assembléa Geral Constituinte e Legislativa do Imperio do Brasil. Episodio dos mais notaveis esse, nos annaes da nossa organização politica e constitucional.

"O anno de 1823, disse-o já o saudoso barão Homem de Mello, em seu opusculo — *A Constituinte perante a Historia*, é a phase mais importante da nossa historia constitucional. E' a primeira palavra do systema representativo entre nós. 1823 é a crença pura da primeira edade; como 1831 é a edade heroica da nossa historia. Aqui, o civismo brasileiro ostentou toda a sua potente virilidade. Ali, a pureza de uma fé robusta, um patriotismo cheio de grandeza, alguma coisa da innocencia das primeiras impressões, sellaram com uma gloria eterna os trabalhos da Constituinte. Entretanto, periodo nenhum da historia do Brasil, accrescenta, tem sido tão desfigurado, tão desapiedadamente calumniado como o da Constituinte em 1823."

Por muito tempo a nossa primeira Assembléa Nacional foi um perfeito mytho historico, visto por uns com espirito de prevenção e animosidade, que a equiparava a um club de jacobinos; ou encarado por outros com o soberano desdem de uma assembléa de mediocridades. Uns e outros desconheceram por completo ou repelliram, de caso pensado, a verdade historica, substituindo-a por méras conjecturas, quando não pelo mais acirrado preconceito partidario.

Hoje, porém, após arduo trabalho de restauração historica, é possivel analyzar-se, um a um, os documentos authenticos e raros do passado e recompôr o *Diario das suas sessões*, redigido com o maior escrupulo e minuciosidade por um dos membros daquella Assembléa, illustre estadista Candido José de Araujo Vianna, depois marquez de Sapucahy. Sabe-se de todo esse processo historico, ausculta-se o legitimo ideal da primeira Constituinte, desde sua germinação com as Instrucções dadas, em fins de 1821, por José Bonifacio aos deputados paulistas ás Côrtes Geraes Extraordinarias Constituintes da Nação Portugueza, e com a famosa Representação de 24 de dezembro do mesmo anno, tambem de José Bonifacio, em que a Junta Governativa de S. Paulo pediu ao principe d. Pedro que desobedecesse ás Côrtes de Lisboa e ficasse no Brasil, representação essa que José Bonifacio veiu, em pessoa, de S. Paulo para entregal-a ao principe.

Elevado ao ministerio no gabinete de 16 de janeiro do anno seguinte, denominado *da Independencia*, o seu Patriarcha e primeiro signatario dessa representação apressou-se em referendar o decreto de 16 de fevereiro de 1822, convocando o *Conselho de Procuradores Geraes das Provincias do Brasil*. Deveriam estes represental-as interinamente, nomeados pelos eleitores de parochia, de accordo com as Instrucções de 7 de março de 1821, na proporção de um procurador para aquellas provincias que déssem até quatro deputados ás Côrtes Geraes de Lisboa; dois, para as de quatro até oito; e dahi para cima, tres. Eram suas principaes attribuições, nos termos daquelle decreto: 1º) aconselhar o Imperador, quando solicitados, nos negocios mais importantes do Estado; 2º) examinar os projectos de reforma da administração geral e do Estado; 3º) propôr as medidas e planos mais urgentes e vantajosos ao bem do Reino-Unido e á prosperidade do Brasil; 4º) advogar e zelar pelas utilidades da sua respectiva provincia.

O Conselho de Procuradores dever-se-ia reunir em uma das salas do Paço, presidido pelo imperador, sempre que convocado por deliberação imperial, ou quando assim urgissem os negocios publicos. Tinham nelle assento e voto todos os ministros, secretarios de Estado. Aos procuradores geraes era reconhecido por lei o tratamento de excellencia; tinham precedencia nas funcções publicas a quaesquer outras corporações e gozavam de todas as demais prerogativas conferidas aos conselheiros de Estado do Reino de Portugal. O decreto de sua creação prescrevia ainda que entraria o Conselho no exercicio das suas funcções logo que se conseguissem reunir, pelo menos, os procuradores de tres provincias.

Esse Conselho encontrou, segundo Varnhagen (*Historia da Independencia*, edição do Instituto Historico, tomo LXXIX, parte I, 1916, *Revista*, pag. 159), certa opposição em algumas das nossas provincias. Criticaram-no por ser antes um corpo consultivo, do que legislativo, com muitos fumos aristocraticos e o tratamento de excellencia dado aos deputados. Consideravam que a um semelhante arbitrio da legalidade constitucional, mais valia, como garantia de liberdade, um genuino Congresso de Deputados; e neste sentido, redigiu-se logo uma representação, que, sendo entregue a José Clemente Pereira, provocou a convocação do Senado da Camara. Tomando este immediatamente a resolução de formular a respeito um pedido ao principe, associaram-se-lhe, para esse effeito, dois emissarios do Rio Grande do Sul e um do Ceará, que se achavam, por acaso, na Côrte.

A esse passo da *Historia* de Varnhagen, accrescentou o barão do Rio Branco a seguinte curiosa annotação:

"No *Correio Official do Rio de Janeiro*, de 28 de dezembro de 1833, ha alguns pormenores, no artigo que tem por titulo — *O senhor José Bonifacio, Patriarcha da Independencia*. Este artigo foi escripto por Araujo Vianna, depois marquez de Sapucahy. Diz elle que a idéa da convocação de uma Constituinte partiu de Clemente Pereira, Lêdo e Januario Barbosa, os quaes, em maio, vendo que o governo não mandava proceder á eleição dos procuradores geraes da provincia, creados pelo decreto de 16 de fevereiro, nutrindo

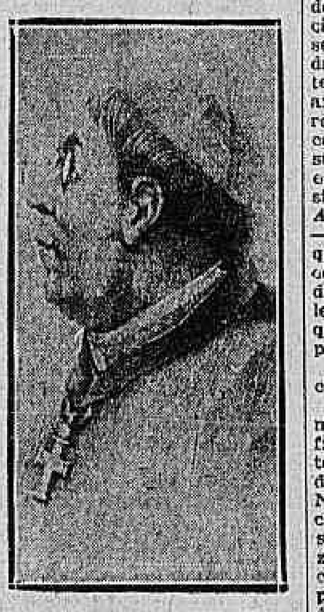

D. José Caetano da Silva Coutinho, bispo do Rio de Janeiro, de 28 de abril de 1808 a 27 de janeiro de 1833, presidente da Constituinte de 1823

desconfianças quanto aos sentimentos liberaes do Ministerio e acreditando, á vista das palavras do citado decreto ("systema constitucional" "que jurei dar-lhe"), que o Governo pensava na outorga de uma carta, combinaram em promover uma representação ao principe, e logo depois convocaram a uma conferencia o padre Antonio João Lessa, o brigadeiro Luiz Pereira da Nobrega e João Soares Lisboa, redactor do *Correio do Rio*. Acceita por todos a idéa, Lêdo e Januario foram encarregados de redigir a representação. Lêdo e seus amigos communicaram a José Bonifacio o que haviam resolvido. Este respondeu: "Façam o que quizerem, na intelligencia de que nem convém apressar, nem impedir a convocação da Assembléa Geral". Segundo o mesmo artigo, ainda no dia 22 de maio, por occasião dos funeraes dos Brasileiros mortos na cidade da Bahia, em fevereiro, José Bonifacio mostrára-se muito contrario a essa proposta de convocação da Constituinte, e fallando-lhe alguem na representação que no dia seguinte seria lida a d. Pedro, disse o ministro: "Hei de dar um pontapé nesses revolucionarios e atirar com elles ao inferno. Hei de enforcar esses constitucionaes na praça da Constituição".

A 23 de maio de 1822 era, com effeito, recebida aquella deputação por d. Pedro que, aliás, desde antes tivera conhecimento do conteúdo da sua representação, tanto assim que em carta a seu pae, datada de 21 e publicada na edição official das Côrtes de Lisboa, referente áquelle anno, extractada pelo conselheiro Drummond que a communicou a Monglave e por este, por sua vez vertida para o francez e publicada em 1827, e bem assim por Cairú, em sua *Chronica Authentica*, pags. 55 e seguintes — declara abertamente d. Pedro que não havia como recusar-se á convocação que lhe ia ser pedida, porque, justificava elle, "as leis feitas tão longe, por gente que não conhecia o Brasil, não poderiam aproveitar-lhe".

Aqui cabe uma observação incidente:

Se d. Pedro e o seu primeiro ministro não abraçaram de chofre a grandiosa idéa, inteiramente nova para nós da convocação da nossa primeira Assembléa Nacional, mas relutaram, até certo ponto, em pol-a por obra; se o principe modificou por vezes o seu primeiro impulso á conselho de José Bonifacio, a ponto de responder com evasiva á moção de appello e energico discurso que lhe foi recitado pelo presidente do Senado da Camara, promettendo-lhe só resolver o assumpto depois de ouvidas as Camaras e os procuradores geraes das provincias "para se conformar com o voto dos povos deste grande, fertil e riquissimo reino", — é que melhor do que ninguem, José Bonifacio, com a sua larga experiencia de sabio politico e o seu tino e bom senso de estadista, conhecia perfeitamente que o Brasil, social e politicamente, (como elle proprio disse), começava apenas a sair do seu primitivo *estado de natureza*; e que, segundo uma grande lei biologica, applicavel á sociologia politica, *natura non facit saltus*; mas as grandes transformações ou innovações politicas se adaptam sempre lenta e naturalmente ao meio historico. E o nosso, trabalhado que era então por elementos francamente virulentos, subversivos e antagonicos, corria um grande risco se posto inopinadamente ao azar das experiencias dos novos systemas de politica, no mais agudo periodo de crise nacional, qual o vigoroso cyclo épico de 1822.

Ainda uma vez, foi José Bonifacio, por occasião do nosso primeiro periplo constituinte, o timoneiro seguro e intrepido, a bussola fiel da experiencia e do bom senso, que poderosamente influiu no animo do primeiro imperante, afim de evitar que sossobrasse, de um momento para outro, a não do Estado, ameaçada de receber em seu bordo elementos hostis e arruaceiros da opinião publica, á mercê das agitadas vagas dos acontecimentos politicos.

Assim, ás segundas intenções da demagogia revolucionaria, José Bonifacio oppoz sempre tenazmente a sua sabia formula de — não apressar nem impedir a convocação da nossa primeira Assembléa Geral. Aguardou antes o natural sazonamento das idéas e dos factos capitaes que, dentro em breve, com a proclamação da Independencia, lhe determinariam fatalmente o surto historico espontaneo, como de facto succedeu. A Constituinte, como um corollario inevitavel do grito do Ipiranga, não deveria de modo algum antecipar-se a elle, como a todo transe pretendeu fazel-o o partido agitador de Lêdo, que em tudo, como aqui, quiz sempre sobrepôr-se ou adeantar-se ao de José Bonifacio. Dir-se-ia, que este se arreceiava de manejar, cedo de mais, uma arma politica, bigumea e perigosa, como a convocação da 1ª Constituinte, cuja prioridade da idéa, consagrada na Representação de 24 de dezembro de 1821, muito de direito lhe cabia, mas que — fatal ironia das coisas — acabaria por feril-o a elle proprio.

Na Côrte, não havia, até abril de 1822, um só dos procuradores geraes das provincias. A moção de d. Lucas José Obes, deputado eleito por Montevidéo ás Côrtes, que aqui se encontrava casualmente, de malas preparadas para Lisboa, partidario fiel de Lêdo e Clemente, foi por estes logo arvorado em procurador geral da Cisplatina, desistindo da sua viagem á Europa; e, ao mesmo tempo, apressou-se a eleição de dois outros procuradores do Rio, para satisfazer á exigencia legal, convocando-se os eleitores a principio para 18 de abril, convocação adiada por José Bonifacio *sine die*; e finalmente para 1º de junho de 1822.

Tão precipitadamente tudo se fez, refere Varnhagen, que nem os eleitores tiveram tempo de combinar entre si acerca dos seus candidatos, de modo que foram suffragados, com muito poucos votos, Joaquim Gonçalves Lêdo e o ancião José Mariano de Azeredo Coutinho que, reunidos a d. Lucas, perfizeram o numero legal de tres procuradores, pelo que, installados em

(Continúa na 5ª pagina)

O GENERAL CARMONA É UM ENTHUSIASTA PELO BRASIL

Palavras do chefe de Estado portuguez que revelam os seus sentimentos para com o nosso paiz

Lisboa, 2 (A. A.) — O presidente da Republica, general Carmona, recebeu em audiencia especial o sr. Maximo Serrão Corrêa, director da succursal da Agencia Americana em Lisboa.

O chefe do Estado depois de agradecer as saudações do visitante, estendeu-se em considerações sobre o Brasil e os brasileiros, dizendo que se sentia muito a gosto para externar, mais uma vez, toda a admiração que nutre pelo grande paiz amigo, onde perdura o culto das tradições communs aos dois paizes e onde se fala o mesmo idioma que em Portugal, commum que é tambem aos dois povos o idioma. Não estava, porém, a elogiar o Brasil; estava tão sómente a registrar uma verdade indiscutivel, com o repetir o juizo que do Brasil fazem todos aquelles que o conhecem, mesmo sem o terem visitado. A obra dos estadistas brasileiros ahi estava para corroborar as suas affirmações; o Brasil se revelava através do trabalho dos seus homens, e, dia a dia, se firmava mais o seu conceito entre as nações.

O presidente referiu-se, a seguir, á amizade da grande Republica pela terra luzitana, accentuando que Portugal se sentia orgulhoso dessa estima, como de um dos seus maiores padrões de gloria.

Fantasmas

Abilio de Carvalho

A Republica, tendo nascido com surpresa para toda a gente, tem vivido em continuos sustos. Fantasmas lhe têm apparecido por todos os lados. O primeiro delles foi o da restauração.

Os homens do poder viam nella uma especie da sombra errante do rei Hamlet, pedindo vingança ao filho allucinado.

Durante muitos annos, esse pavor dominou as suas noites agitadas.

Um simples movimento de rebeldia de praças em Santa Catharina esteve prestes a ser afogado em sangue.

Toda insubordinação dos elementos que concorreram para o desastre de 15 de novembro era suspeitada de *sebastianismo*.

Aos republicanos vermelhos eram suspeitos alguns auxiliares de Deodoro, no segundo ministerio, e quando o governo caiu deante da primeira revolta da esquadra, sob o commando de Custodio de Mello, na Camara dos Deputados surgiu um projecto de lei, declarando incompativeis para todos os cargos publicos, o barão de Lucena e o conselheiro Araripe. A revolução do Rio Grande do Sul, contra Julio de Castilhos, era tambem restauradora...

A segunda revolta de Custodio de Mello foi egualmente suspeitada dessas idéas, mesmo antes da adhesão e do manifesto de Saldanha da Gama.

"E' preciso defender a Republica!" era o refrão dos patriotas e muitos ingenuos se enthusiasmaram com isto e se bateram.

Saldanha queria apenas consultar a Nação. Se acreditavam que a Nação podia preferir o antigo ao novo regimen, elles confessavam, no entanto, que os militares que agiram em *nome della*, em 15 de novembro, tinham mentido á Nação, impondo uma fórma de governo abhorrida.

O povo é quem deve escolher a sua organização politica. Se escolhe mal, é o caso de se repetir a velha phrase: "Cada povo tem o governo que merece".

Por entre os horrores da paixão popular e da intolerancia politica, surgiam as manifestações mais esdruxulas de amor á Republica.

Um deputado propoz que fossem declarados piratas os officiaes revoltosos, podendo os navios serem caçados e aprisionados pelas esquadras estrangeiras.

Muitos cidadãos foram declarados traidores á Republica, demittidos dos seus cargos, perseguidos ou presos.

Militares, civis e membros da representação nacional foram, nas prisões, equiparados aos réos de delictos communs. As execuções summarias dispensavam as delongas dos julgamentos. Havia presos de matar. Para o senhor Lucio de Mendonça, ministro do Supremo Tribunal, eram esses os *assassinatos legaes*.

Os republicanos que estravejavam contra a monarchia, ameaçavam os membros da familia imperial e pregavam a revolução, e depois os [illegible] ferozes como se fossem reincarnações de Marat.

Silva Jardim havia viajado para o norte, no mesmo vapor que levava o conde d'Eu, em 1889, e na Bahia exclamou, apontando o principe: "Este Orleans nós o devolveremos á Europa, a bordo de um navio mercante!"

Qual dos governantes da Republica toleraria semelhante desrespeito?

Por uma dessas ironias do destino, Silva Jardim, desilludido da Republica, teve de partir tambem, para morrer incomprehendido, mesmo na cratera do Vesuvio.

O regimen republicano é intolerante, mesmo no terreno do [illegible] liberalismo monarchico.

Contou-nos um distincto engenheiro ter assistido em Lisboa, o rei D. Carlos, a rainha, as duas princezas [illegible] e o presidente do Conselho de Ministros serem vaiados e injuriados, até com palavras obscenas, ao sahirem de uma festa religiosa. Hoje, a cavallaria dispersaria á cutiladas esses insolentes.

A canalha da rua havia perdido toda a noção da dignidade e do respeito humano [illegible].

A sublevação dos fanaticos de Canudos foi terrivel ameaça á Republica. Era aquillo um ninho de feras restauradoras... Telegrammas alarmistas [illegible] chamavam ás armas todos os patriotas. [illegible] na capital da Republica, [illegible] e depois nos arridos sertões da Bahia, [illegible] velhos, mulheres e creanças indefesas!

Campos Salles, na presidencia da Republica, teve ainda o somno perturbado pelo fantasma que perseguiu Cassio e Bruto.

Uma *monarchia restaurador*, que não chegou a existir, levou á prisão o velho Andrade Figueira, que era uma tradição de coragem civica e patriotismo. Para que elle tivesse algo de martyr, foi espancado por policiaes em uma delegacia do chefe de policia Enéas Galvão. Submettido a julgamento, o jury [illegible].

O jury o absolveu. Hoje, julgado por um juiz togado, teria sido condemnado.

O fantasma da monarchia, de vez em quando surgia, até mesmo na presidencia de Affonso Penna. Conselheiro do imperio, esse probo cidadão teve receio de ser suspeito aos republicanos historicos e com o parecer do liberal Ruy mandou impedir o desembarque do principe D. Luiz de Bragança, que queria rever a terra da patria!

A esta a ultima apparição da sombra cassada.

Acalmados em relação a uma possivel restauração, os governos da Republica começaram a comprehender que o perigo para a sua estabilidade estava nos proprios elementos que agiam sob o novo regimen. Assim foram os governos contra Rodrigues Alves, Hermes da Fonseca, Epitacio e Arthur Bernardes.

Nos ultimos tempos, o medo tornou-se chronico. Para os governistas é sempre util uma conspiração. Não só rende dinheiro como dá importancia e fama áquelles que, afinal, mantêm a ordem necessaria ao governo.

Foi por isto que se estabeleceram bombas [illegible] para se prenderem individuos que nunca se importaram com a politica; com conspirações feitas na [illegible]. Havia o perigo immi-nente, mas a *guarda pretoriana* estava vigilante! Houvesse dinheiro e não faltariam dedicações jacobinas. O espoucar das bombas, ás horas mortas da noite, trazia um reforço á verba destinada á defesa da legalidade.

Agora, o depoimento de uma testemunha: Na tarde de 30 de novembro de 1925, fomos com um amigo do marechal Fontoura á sua residencia, á rua Desembargador Isidro, para tratarmos de um assumpto de interesse publico. O marechal estava bem disposto e falador. Depois do nosso entendimento, começou a contar episodios da revolução, que elle tinha previsto, o que foi desdenhado pelo ministro da Guerra. A noticia do movimento em São Paulo o enchera de uma certa alegria, pois vinha confirmar os avisos que elle dera ao presidente Arthur. [illegible]

[illegible]

Eramos desconfiados para o velho militar e nos admiravamos da sua loquacidade.

[illegible]

Havia *ladrões* nas caixas.

Aqui, praticaram-se as violencias mais infames. Prenderam para vingar aggravos pessoaes, afastar concorrentes amorosos, obter contas de amigos e obter gratificações [illegible] e por todos os motivos imaginaveis.

O presidente de um banco foi preso, pouco antes da assembléa geral, para ser frustrada a sua reeleição. [illegible]

[illegible]

Todo mundo, chegado ao seu ministerio [illegible]

[illegible]

Quando o homem que depõe está armado de um sabre é ao sabre que cumpre ouvir e não ao homem. A justiça é a administração da força.

Pensando assim, attribuindo a todos os juizes essa mentalidade, se os bonds de 1924 a 1926 pelo menos foram [illegible] e processos contra aquelles que não juraram pela nova fórma de [illegible] sobre as leis e os seus defensores da legalidade. Ainda como no "Crainquebille", *a justiça é a sancção das injustiças estabelecidas.*

CURA DA TUBERCULOSE
SANATORIO DE PALMYRA
Minas Geraes
EGUAL AOS MELHORES DA EUROPA
Informações: R. Uruguayana n. 104—5º
Tel. Norte 7059
(2336)

NO SENADO

A ultima preparatoria daquella casa do Congresso

Realizou-se, hontem, a ultima sessão preparatoria do Senado, sob a presidencia do sr. Azeredo.

Foi lido o parecer da commissão de Poderes sobre as eleições senatoriaes de Alagôas, opinando pelo reconhecimento do sr. Costa Rego.

Não havendo numero, o presidente annunciou a abertura do Congresso para hoje, ás 2 horas da tarde, no Monroe e designou a sessão de amanhã, que constará da eleição da mesa e das commissões da casa.

DR. MAURILLO DE MELLO
3 ANNOS DE PRATICA NOS HOSPITAES DA EUROPA
DOENÇAS DA GARGANTA NARIZ e OUVIDOS — Apparelhagem completa da especialidade. Chamados a qualquer hora. Consultorio: Rua Republica do Perú, 47 — Tel. Central 1398
Residencia: Rua Marquez de Abrantes, [illegible] — Tel. Beira-Mar 2001
(2111)

E' accusado de apropriação indebita

Pelo crime de apropriação indebita foi hontem, denunciado ao juiz da 1ª vara criminal, Raul [illegible]

Para ler no bonde

Ha mais de dois annos, que se espera o julgamento dos assassinos de Conrado Niemeyer. Ha seis mezes, parou o processo do espancamento do menor Alberto. Hontem, porém, foi absolvido Moreira Machado, que guarnecera a bordoada o fogueteiro Ramalheda.

O dr. Evaristo de Moraes philosophava no Fôro:

— A justiça é assim. Nasceu cega. Depois, ficou capenga. Ultimamente, quando quer ser camarada, anda de avião...

* * *

Ainda a proposito desses processos paralysados:

Corria no palacio da Chicana que a justiça não tem pressa em se despachar, attendendo á necessidade de mais algumas [illegible] accusação se retratarem. Facilita a tarefa e vae dar na impunidade, que é o fim collimado.

* * *

(José Dias Clemente, dono de um botequim na avenida Salvador de Sá, aggrediu um freguez velho e doente.

(Dos jornaes)

Ferindo covardemente inoffensivo freguez, que além de velho é doente, o José Dias Clemente foi muito mão desta vez.

* * *

O sr. Azeredo declarou que Matto Grosso ainda poderá governar o paiz.

— E eu, concluiu o sr. José Murtinho, se nesse tempo estiver vivo, apostarei em como elle será o presidente da Republica. [illegible] franco e cartas na mesa...

* * *

(Lucinda Ribeiro queixou-se á policia do 23º districto de que é maltratada por seu marido, o conhecido por Teixeirinha.

(Noticiario)

Pobre Lucinda Ribeiro!
Porque o destino a ligou
ao Teixeirinha padeiro,
come agora o dia inteiro
o pão que o diabo amassou...

DESCONTOS
AS MELHORES TAXAS
CIA. AUREA — Av. Passos, 11
(1407)

O CASO DAS REPARAÇÕES

Possuidos do "pavor do capital", os allemães estão transferindo grandes sommas para a Suissa e para Londres

Paris, 2 (U. P.) — Segundo os delegados japonezes Aoki e Matsui declararam á United Press, depreende-se que os capitalistas allemães estão tomados do que nos circulos da Conferencia das Reparações se está chamando "pavor do capital", ante a probabilidade do fracasso das negociações, pelo facto de serem [illegible] as transferencias de capitaes da Allemanha para a Suissa e para Londres. Na ultima quinzena o dinheiro assim transferido chegou ao total de 400 milhões de marcos.

Paris, 2 (U. P.) — "Le Matin", o "Excelsior" e todo o resto da imprensa franceza [illegible] o regresso hoje do sr. Schacht a Paris, sendo de esperar que elle conferencie immediatamente com o delegado norte-americano, sr. Young, sobre os resultados da sua viagem a Berlim.

Berlim, 2 (U. P.) — Um alto funccionario do Ministerio do Exterior declarou hoje ao correspondente da United Press não ser impossivel um accordo de ultima hora para salvar a conferencia dos peritos das reparações reunida em Paris. Accrescentou ser erroneo considerar exclusivamente o total das reparações e das annuidades como o ponto essencial das negociações. Disse que mais importante é a fixão da proporção dos pagamentos, que deverão gozar a transferencia e protecção do plano Dawes.

Contratos que vão ser registrados na Viação

O ministro da Viação remetteu hontem, ao Tribunal de Contas, para o respectivo registro, os seguintes contractos: entre a directoria geral dos Correios e José Gomes Pereira, para o arrendamento do predio destinado a installação da agencia postal de Borda do Matto, nesta capital; entre a administração dos correios de Santa Catharina e Eduardo Otto Horn, para arrendamento do predio destinado á installação da mesma administração.

OS TRABALHOS PARLAMENTARES ITALIANOS

Foram approvadas as eleições dos 400 deputados

Roma, 2 (U. P.) — A Camara approvou hoje a eleição de 400 deputados realizada no mez de março ultimo.

O promotor não appellou e d. Maria Bastos foi posta em liberdade

O promotor publico, que funccionou na sessão do Tribunal do Jury, que julgou e absolveu d. Maria Bastos, não appellou da sentença. Em vista disso, o juiz mandou passar em favor de d. Maria o competente alvará, que chegou á Detenção, cerca de 2 horas da tarde, levado pelo dr. Dunshee de Abranches, que tambem communicou á sua constituinte o offerecimento a ella feito pelo sr. Americo de Souza Bastos, para que ella se hospede com seus filhos, em sua residencia. Nesse sentido houve outros offerecimentos. Era elevado o numero de senhoras que se achava na Casa de Detenção, no momento em que d. Maria Bastos foi posta em liberdade.

Denunciado por tentativa de roubo

Ao juiz da 1ª vara criminal, por tentativa de roubo, foram hontem, denunciados Manoel Clementino, Narciso do Nascimento [illegible]dro Ignacio Dutra.

Supremo Tribunal Federal

Por maioria foi cassado, hontem, o «sursis» concedido ao jornalista Macedo Soares, director do «Diario Carioca»

O Tribunal teve hontem, uma sessão viva, com os debates em torno do "sursis" concedido ao nosso illustre collega de imprensa, dr. Macedo Soares, director do "Diario Carioca", negando-o, porém, contra os votos dos ministros unicos Hermenegildo de Barros e Rodrigo Octavio, visto o ministro Pedro dos Santos, considerar inexistente a medida.

PENAS DE PECULATARIOS CONFIRMADAS

A primeira appellação criminal chamada foi a de n. 1.059, do Rio Grande do Sul, relatada pelo ministro Soriano de Souza, sendo appellantes Waldemar Falcão e outros e tambem a justiça federal, e appellados os mesmos.

Historico

O facto foi verificado na Repartição Geral dos Correios, em Porto Alegre, no Rio Grande do Sul.

Waldemar Amorim Falcão, Benjamin Silva Tavares e Alfredo Volto, os dois primeiros, funccionarios da referida repartição, foram accusados de terem subtrahido dos registrados, sem nada declarar de valor, as quantias de 6 mil pesos distribuidas nas duas cartas e com destino a Buenos Aires.

Do inquerito feito ficou apurada a responsabilidade, desde logo do primeiro como autor e dos demais como cumplices.

Waldemar fugiu evidenciando, assim, a sua plena culpabilidade, como se affirmou no processo.

Denunciados e summariados, foram pronunciados pelo juiz federal, e afinal condemnados como incursos nas penas do artigo 1º, letra b, do decreto 4.780, grão médio, ou seja 8 annos de prisão cellular, e suspensão do emprego e inhabilitação para o exercicio da funcção publica pelo espaço de 16 annos, além da multa de 15 % sobre o damno causado.

Dahi as appellações interpostas pelas partes e pelo procurador.

Decisão

O relator, desde logo apreciou o facto em si, fazendo um relatorio minucioso, historiando o facto criminoso, para cada um de per si, dos accusados. Estes haviam allegado tratar-se de correspondencia, como valor não declarado, não podendo, portanto, haver certeza da existencia do dinheiro.

O procurador, ouvido, pediu o [illegible].

As considerações do relator foram [illegible]

[illegible] provas da sua responsabilidade. Tudo assenta em conjecturas.

Quanto á classificação do delicto, tambem se estendeu, dizendo que se não póde admittir o ajuste.

Finalizando, não acceita a attenuante, porque nos autos ha um documento que não abona o accusado Waldemar.

Por fim, deu provimento em parte á appellação dos réos Benjamin Tavares e Alfredo Volto, para condemnal-os como cumplices, no grão minimo do artigo 1 letra b do decreto 4.780 absolvendo o réo Alfredo. Com elle votavam, menos pela absolvição do ultimo accusado, os ministros Arthur Ribeiro, Geminiano da Franca e Pedro dos Santos.

O ministro Cardoso Ribeiro diverge em particular, concordando a sua opinião em linhas geraes, com o relator. A responsabilidade cabe a Waldemar. A classificação foi bem feita, não ha aggravantes nem attenuantes.

A decisão foi de accordo mais com este voto, para confirmar a sentenca appellada, mantendo-se a condemnação de Waldemar no grão médio do artigo 1º letra b do mesmo decreto, contra o voto do ministro Soriano que applicava a pena no grão médio do mesmo artigo, mas na letra a julgando-se prejudicada a appellação do Ministerio Publico.

FOI NEGADO "SURSIS" AO JORNALISTA, DR. MACEDO SOARES, DIRECTOR DO "DIARIO CARIOCA"

Na segunda parte da sessão, depois dos requerimentos de preferencia foi chamado o recurso criminal n. 641, relatado pelo ministro Geminiano da Franca, sendo recorrido o nosso illustre collega de imprensa e director do "Diario Carioca", dr. José Eduardo de Macedo Soares e recorrente o procurador criminal da Republica.

Este julgamento fôra adiado.

Historico

O caso já por demais conhecido foi amplamente noticiado.

O dr. Macedo Soares, nosso illustre collega de imprensa, foi denunciado pelo procurador criminal, accusado de ter injuriado o sr. Pires e Albuquerque, quando no seu jornal "Diario Carioca", escreveu varios artigos commentando o parecer dado pelo procurador geral no recurso extraordinario, interposto pela Companhia Telephonica.

O juiz da 2ª Vara Federal condemnou o dr. Macedo Soares a 3 1|2 mezes de prisão e multa correspondente.

O Supremo attendendo a que em favor do dr. Macedo Soares militava a attenuante de comportamento exemplar, pelos bons serviços que prestou ao paiz como deputado e jornalista, e mesmo como cidadão, confirmou a sentença recorrida.

Baixando os autos e pondo o juiz o "cumpra-se", requereu o dr. Macedo Soares o beneficio do *sursis*, em petição bem fundamentada pelo seu advogado dr. Evaristo de Moraes.

Deferido o pedido, o procurador recorreu para o Supremo Tribunal Federal, do despacho.

Decisão

O relator teve a palavra para esclarecer ainda o Tribunal, mormente por ter sido convocado o dr. Sá e Albuquerque, juiz federal da 1ª Vara, pelo facto de ter sido vencedora a preliminar, dias antes levantada, pelo ministro Soriano de Souza, de tratar-se de materia constitucional e não haver numero legal.

O ministro Geminiano, assim, foi rapido, reproduzindo o que se passará até o momento em que o Tribunal adiará o julgamento, depois de já terem proferido voto os ministros Rodrigo Octavio, Whitacker Filho e Cardoso Ribeiro, sendo que o primeiro concedera a medida.

Fez um pequeno resumo dos fundamentos do voto do ministro Rodrigo Octavio, e finaliza dizendo manter o seu voto já proferido, para negar o "sursis", dando provimento ao recurso do procurador criminal.

Vota em seguida o ministro Hermenegildo de Barros, que começou por dizer que, em sessão anterior quando o seu collega Cardoso Ribeiro proferia o seu voto, havia dito que assim o fazia, de accordo com a jurisprudencia do Tribunal, elle se permittira affirmar que tal não houvera.

O que existia era um caso isolado, um accordão, que lerá, nos seus trechos principaes, ao Tribunal.

Vae mostrar que o Supremo encarou de frente a questão e a resolveu.

O voto do ministro Hermenegildo, na integra é o seguinte:

"O primeiro julgamento que o Supremo Tribunal Federal proferiu, em execução do decreto numero 16.588, de 6 de setembro de 1924, foi no "habeas-corpus" numero 14.099, de que foi relator, sendo paciente o engraxate italiano Vicente Marzullo.

Não se tratava, então, de delicto de imprensa mas de infracção incorporavelmente mais grave, qual a de haver o condemnado exposto á venda livros considerados offensivos á moral e aos bons costumes.

A Côrte de Appellação indeferiu o requerimento de suspensão da execução da pena, não só porque o réo, expondo aquelles livros á venda, revelára caracter corrompido, como porque o "sursis" tinha por fim evitar consequencias funestas, que resultariam do contagio do réo com máos elementos na prisão commum, o que na especie se não verificou, desde que ao réo fôra designada prisão especial para o cumprimento da pena.

Foi então requerida uma ordem de "habeas-corpus" ao Supremo Tribunal que a concedeu, já por serem improcedentes as razões, já por se fundar a Côrte de Appellação para denegal-a, já por se não tratar, como tambem se havia allegado, de condemnação por crime punido pela lei de imprensa, expressamente excluido do beneficio da suspensão da pena pelo artigo 5º, do citado decreto n. 16.588, de 1924.

Não se contentou com essa fundamentação o Supremo Tribunal e foi além declarando que, ainda que se tratasse de crime punido pela lei de imprensa, não podia o decreto excluil-o do beneficio do "sursis", por se achar esse decreto em desaccordo com a mesma lei.

Disse, na verdade, o Tribunal:

"Não procede, finalmente, o fundamento de haver o artigo 5º, do decreto n. 16.588 excluido expressamente do beneficio da suspensão da pena o condemnado por crime punido pela lei de imprensa.

Em primeiro logar, o antagonismo do decreto com a lei é manifesto.

A lei de imprensa, apezar dos seus rigores, não considera infamante o delicto de imprensa: não considera de "caracter perverso" ou "corrompido" o accusado por crime dessa natureza, tanto que o trata com certa distincção, determinando que a prisão delle "será sempre distincta da existente para os réos de delictos communs", exactamente como o artigo 80 da Constituição, que prescreve "a detenção em logar não distincto aos réos de crimes communs" para os presos politicos durante o estado de sitio.

Entretanto, o decreto numero 16.588, que, no artigo 1º manda conceder o beneficio da suspensão da execução da pena aos accusados que não tenham revelado caracter perverso ou corrompido — esse mesmo decreto no artigo 5º, recusa o beneficio, odiosamente, de modo arbitrario, sem motivo algum, ou melhor, contra o motivo que o determinou, recusa o beneficio ao condemnado por delicto de imprensa, que a lei respectiva não considera revelador de caracter perverso ou corrompido" (accordão do Supremo Tribunal de 29 de dezembro de 1924, no "Archivo Judiciario", vol. 1, pag. 196).

Assim, o Supremo Tribunal julgou que o decreto do Poder Executivo n. 16.588, está em antagonismo com a lei de imprensa e até com o fundamento do mesmo decreto, por que ao passo que o artigo 1º deste, concede a suspensão da pena ao condemnado, pela primeira vez á pena de prisão até um anno, "desde que não tenha revelado caracter perverso ou corrompido", o artigo 5º do referido decreto nega a suspensão da execução ao condemnado punido pela lei de imprensa, quando essa lei não considera de caracter corrompido ou perverso o que delinque pela imprensa, tanto que lhe confere a regalia de uma prisão especial para o cumprimento da pena.

Não é sómente a lei de imprensa que encara com certa benevolencia os delictos commettidos por meio da imprensa. A lei numero 2.416, de 28 de julho de 1911, artigo 2º, n. 5, letra "c", tambem declara que não póde ser concedida a extradicção do delinquente quando a infracção "fôr de imprensa".

O facto de se conceder prisão especial ao condemnado por delicto de imprensa não poderia servir de pretexto á negação do "sursis".

Diz-se que o fim deste foi evitar que o condemnado ficasse em contagio com máos elementos na prisão commum e que em objectivo já estava conseguido, desde que a lei de imprensa lhe destinava prisão especial.

Não procede a consideração, porque o fim do "sursis" não foi sómente o da preservação de máos contagios na prisão commum, mas tambem conforme o assignalou a exposição de motivos do decreto 16.588, o de evitar que o delinquente, primario não corrompido num perverso, se considerasse um homem inutilizado, pelo facto de haver cumprido pena, e pouco se importasse, uma vez que já estava perdido, com a reincidencia na pratica do delicto.

Ora, se foram assim tão elevados os intentos do "sursis"; se o que elle teve em vista foi levar o estimulo aos que incidisse, pela primeira vez, em crime a que estivesse imposta pena restrictiva da liberdade por pouco tempo, para que o condemnado, não perverso nem corrompido, não se considerasse um homem morto na sociedade; se o crime de imprensa, longe de revelar perversão ou corrupção de caracter, é, na maioria dos casos, um crime determinado por sentimento de patriotismo e nobreza de caracter; se o Supremo Tribunal tem concedido "sursis" a estellionatarios, ladrões, a individuos condemnados em crimes que, por sua propria natureza revelam máo caracter — seria profundamente iniquo e odioso, se recusasse agora o beneficio, em se tratando de delicto de imprensa, commettido, além do mais, por jornalista, a quem o Supremo Tribunal julgou, sem prova nos autos, mas por ser publico e notorio, que tivera exemplar comportamento anterior e havia prestado bons serviços á sociedade, em differentes phases da sua vida publica.

Se o Supremo Tribunal tem concedido a suspensão da execução da pena a "bicheiros" reincidentes, a condemnados por crime de furto, pois furto é aggravado pelo abuso de confiança, a apropriação indebita — não se comprehenderia o seu rigor para com o jornalista, que o Tribunal distinguiu de maneira tão significativa e a quem um de seus membros, especialmente, se referira, egualmente, sem prova nos autos, em termos os mais encomiasticos.

Seria uma iniquidade a negação do "sursis", neste caso. E tanto mais iniqua e odiosa seria a decisão quanto é certo que o Supremo Tribunal já julgou e com elle alguns tribunaes locaes, que o Poder Executivo exorbitou da lei, quando excluiu do beneficio do "sursis" o condemnado por delicto de imprensa.

Poder-se-ia accrescentar, que o Poder Executivo não se inspirou em razão de ordem superior, quando excluiu do beneficio do "sursis" o condemnado por delicto de imprensa, mas foi levado a estabelecer a excepção odiosa no decreto, contra a lei e contra a razão do proprio decreto, para que o beneficio não aproveitasse a determinado jornalista, o primeiro que foi processado de accordo com a nova lei de imprensa por haver escripto e publicado artigos na imprensa contra um ex-presidente da Republica. A prova desse facto não poderia ser feita do modo directo, mas resulta das circumstancias que rodeavam o proprio facto."

O ministro Soriano diz que não lhe compete criticar o legislador. A delegação para regulamentar dada ao Executivo, vae de encontro aos nossos principios, fére a Constituição.

O Legislativo deu ao governo o poder de crear o estatuto do *sursis*, e este dispositivo de lei é o mais generico que se poderia imaginar.

A prohibição para os crimes de imprensa vem de um artigo especial, e nem ao menos está nas disposições geraes. Assim, está expressamente vedado e elle não indaga dos motivos que teve o legislador para assim excluir os delictos de imprensa.

— Como vamos deixar de cumprir este decreto? — Só annullando.

O voto seu é para dar provimento ao recurso do procurador.

O ministro Arthur Ribeiro declara que já tem voto conhecido. Depois de ler o dispositivo discutido, diz que, como preceito, a lei está muito longe de o ser.

Mas o Executivo expediu o regulamento organizando o "sursis" de modo que lhe pareceu mais conveniente, e no artigo 5º estabeleceu a excepção dos crimes contra a honra e boa fama e segurança das familias.

Assim foi feito.

Ou se admitte a autorização dada e se tem de respeitar o dispositivo, ou então, não se acceita a autorização e o "sursis" não existe no nosso paiz.

— Acho que o decreto vae de encontro a uma lei em vigor — apartea o ministro Hermenegildo. — Contraria a lei de imprensa que não dá como infamante os crimes que pune, tanto que para o seu cumprimento estabelece prisão distincta da destinada aos crimes communs.

— Temos que acceitar o "sursis". Como elle foi organizado, e assim sendo — termina o ministro Arthur Ribeiro — vota com o relator.

O ministro Pedro dos Santos tem a palavra para votar. Se enthusiasma e ataca a autorização.

Para elle taes autorizações conferidas pelo Legislativo ao Executivo são alheias aos principios de logica, em desaccordo com a nossa legislação.

Attenta contra os principios mais rudimentares da nossa organização a fórma pela qual o "sursis" foi entre nós creado.

A lei é apenas de autorização e essa autorização não foi creada.

— Para mim não existe o "sursis" entre nós — exclama o sr. Pedro dos Santos. Se a lei não está no decreto e se o decreto vae de encontro á lei, onde está o "sursis"? Este não existe!

Cita, a seguir, os erros da lei, e diz que lia deu ao Executivo a faculdade de rever regulamentos, sem necessidade, pois é essa faculdade exclusiva do governo, é sua funcção privativa.

— E' um regulamento lei! — arrisca o sr. Cardoso Ribeiro.

— Não conheço regulamentos lei! — respondeu o sr. Pedro dos Santos.

O Legislativo não autorizou o Executivo a crear o "sursis".

Continuando a ferir a inconstitucionalidade de taes autorizações, é aparteado pelo ministro Geminiano da Franca, que diz:

— Mas Ruy Barbosa sustentou.

— "V. ex. é injusto com o conselheiro Ruy Barbosa; elle não commetteria um erro dessa natureza. Eu não conheço um só jurista americano que sustente o contrario do que affirmo.

V. ex. não me poderá citar um só caso, onde Ruy Barbosa tenha sustentado doutrina em contrario da que defendo.

E seria muito agradecido se me fosse apresentado um só jurista americano que assim se tivesse externado."

O ministro Geminiano volta ao assumpto e dá, mais ou menos, o pensamento do conselheiro.

— O conselheiro disse isso? — pergunta o sr. Pedro dos Santos. — Onde? Em que trabalho?

V. ex. tem julgado aqui, feitos, baseados em leis por delegação — diz o sr. Geminiano.

— V. ex. não conhece o meu trabalho sobre o assumpto — responde o sr. Pedro dos Santos.

Para elle não tem valor a autorização, quando vota, assim, depois de verificar que o Executivo tinha poderes para tanto.

— O Executivo regulamentando só desenvolve o pensamento do legislador — declara o sr. Arthur Ribeiro.

— Não, porque collabora, crea, onde não deve — torna o ministro Santos e exclama:

"Parece incrivel que eu venha defender a Constituição no Supremo e os meus collegas, reconhecendo que uma lei vae de encontro á Carta Magna, tolerem-na."

Trava-se, então, discussão mais forte, nella se empenhando os ministros Santos, Hermenegildo de Barros e Arthur Ribeiro.

— Vamos cosinhando os principios, no nosso regimen federativo conforme podermos — é uma das phrases finaes do ministro Pedro dos Santos e accrescenta:

— A verdade é esta: O "sursis" não existe! Havemos de arranjar um regimen brasileiro, mas de hoje em deante não mais se fale em regimen americano. O decreto legislativo em que se basea o decreto do Executivo, regulamentando, não tem valor algum.

E é esse o seu voto.

O juiz Sá e Albuquerque, o ultimo a votar, deu provimento ao recurso do procurador.

OUTROS JULGAMENTOS

O Tribunal ainda julgou os seguintes feitos:

Revisões criminaes

N. 2.189. São Paulo. (Parecer favoravel). Relator o ministro Cardoso Ribeiro. Revisores os ministros Bento de Faria e Firmino Whitacker Filho. Peticionario: Cesar Barbi. Julgou-se prejudicado o pedido de revisão por se achar cumprida a pena, unanimemente.

N. 2.842. D. Federal. (Preferencia). Relator o ministro Hermenegildo de Barros. Revisores os ministros Pedro dos Santos e Geminiano da Franca. Peticionarios: Antonio Rodrigues Lage, Joaquim Soares Pereira e Jayme Alves Simões. Deu-se provimento ao recurso de revisão para, reformando a sentença revista, absolver os peticionarios, contra o voto do ministro Pedro dos Santos.

Expediente

O presidente submetteu á apreciação do Tribunal os requerimentos em que a Companhia Pecuaria e Agricola de Campos Novos e Alves Lima & Companhia, pediam, respectivamente, preferencia para o julgamento das appellações civeis numeros 4.956 e 5.669 sendo deferido o 1º, para ser incluida na pauta, sómente depois de esgotados os julgamentos com preferencias anteriormente concedidas e o 2º indefer[ido].

BOLSA DE NOVA YORK

Cotações dos titulos das principaes companhias americanas

NOVA YORK, 2 (U. P.) — As acções das mais importantes companhias americanas tiveram hoje, na Bolsa desta cidade, as seguintes cotações:

American Car and Foundry	99.12
American and Foreign Power	110.37
American Locomotive	117.25
American Telephone and Telegraph	227.12
Armour of Illinois	12.50
Baldwin Locomotive	249.00
Du Ponts de Nemours	178.75
Electric Bond and Share (nova emissão)	87.25
General Electric	254.00
Goodyear Tires, ordinarias	128.00
General Motors	84.25
International Harvester Cº	110.37
International Telephone and Telegraph	260.87
National City Bank New York	370.00
National Bank of Commerce	2.038.00
Radio Corporation of America	110.00
Standard Oil of California	77.00
Standard Oil of New Jersey	57.62
Studebaker Corporation	83.75
Texas Corporation	65.50
United States Steel	181.62
United Aircraft	146.00
Westinghouse Electric	159.75
Wright Aeronautical Corporation (substituida duas novas por uma velha)	131.00
International Nickel	52.62
Pennsylvania Railroad	80.62
State Loan of São Paulo — 1936 — 6 %	105.00

O mercado de titulos funccionou hoje muito fraco com tendencia para a baixa.

PARTIDO DEMOCRATICO DO DISTRICTO FEDERAL

Communicam-nos da Secretaria Geral:

"Directorio Regional da Lagôa — Realizou-se ha dias, com a presença do dr. Joaquim de Almeida Lustosa, representante do Directorio Central, e do intendente democratico professor Raul Leitão da Cunha, a eleição do terço do directorio a renovar, sendo eleitos os seguintes filiados: Manoel de Freitas Soares, almirante Henrique Saddok de Sá, Leopoldo Antunes Corrêa, capitão José da Costa Souza Machado, Ismael de Oliva Maya, capitão Vicente Fiffone e tenente Tasso de Oliveira Tinoco.

Hoje, ás 8 horas da noite, na séde provisoria, á rua São João Baptista, terá logar a posse dos recem eleitos e eleição da Commissão Executiva.

Como será commemorado o dia da descoberta do Brasil — O Directorio Regional de Espirito Santo convida os membros do Directorio Central, dos Directorios Regionaes, da Secção Universitaria e do Conselho Consultivo, e bem assim todos os bons patriotas, a assistirem a solennidade civica que será realizada hoje dia da descoberta do Brasil, ás 4 horas, em sua séde social, á rua Estacio de Sá, 77, sobrado (largo do Estacio).

Essa solennidade constará de uma conferencia do professor Roberto Macedo.

Segunda convocação do Directorio Central — Estão convidados a comparecer no proximo sabbado, dia 4 de maio, ás 5 1|2 horas da tarde, todos os membros do Directorio Central do Partido Democratico do Districto Federal afim de se tratar de assumptos de grande importancia.

Pronunciado por homicidio

Heitor Castro foi, hontem, pronunciado pelo juiz da 6ª vara, como incurso no artigo do Codigo referente a homicidio.

Os réos que serão julgados este mez

Os réos que vão ser submettidos ao Tribunal do Jury, são os seguintes:

Por crime de homicidio: Paulino Soares dos Santos (2º julgamento), Caetano Gaudio, Augusto Passos, Raymundo Pereira da Silva, Pedro Lima, Umbelino Antonio Alves da Silva, João Vicente de Oliveira e Odilon Alves de Massena, e por tentativa de morte: João Felix de Aguiar.

Funccionará como promotor o dr. Fernando de Carvalho.

O representante da lavoura no I. Mineiro da Defesa do Café

Uma grande reunião em Juiz de Fóra

A Associação Commercial de Juiz de Fóra convocará para dentro de breves dias uma reunião de lavradores de café dos municipios mineiros, para a escolha do representante da lavoura no Instituto Mineiro da Defesa do Café.

O presidente do Instituto enviou, neste sentido, o seguinte officio ao presidente daquella Associação:

"Exmo. sr. presidente da Associação Commercial de Juiz de Fóra. — Chegando o momento de ser organizada a directoria do Instituto Mineiro da Defesa do Café, lembrei-me de pedir a v. ex. para que essa associação como a mais legitima representante das classes conservadoras dessa cidade, tome a si o encargo de prover as medidas tendentes á realização da assembléa do lavradores, que deverá eleger tres representantes e tres supplentes de accordo com o artigo 2 letra D e paragraphos 1º e 2º do decreto n. 9.028, de 15 de abril de 1929:

Art. 2º — Fica creado o Instituto Mineiro da Defesa do Café, com séde no Rio de Janeiro, assim constituido:

d) — De um director, dentre tres, eleitos por uma assembléa de productores mineiros de café que se reunirá, annualmente em Juiz de Fóra.

§ 1º — Os directores serão nomeados pelo presidente do Estado, sendo que, nos casos das letras C e D, escolhidos dentro tres indicados em cada hypothese.

§ 2º — Cada um dos directores terá um supplente que será nomeado, escolhido ou eleito pela fórma constante das alineas anteriores.

Para que os productores mineiros de café sejam legitima e proporcionalmente representados, tomo a liberdade de remetter a v. ex. a inclusa lista de municipios que devem enviar seus delegados, em numero referido conforme o respectivo grupo.

Peço a v. ex. a determinação da data em que deverá reunir-se essa assembléa, dirigindo o necessario convite aos presidentes dos Conselhos Municipaes.

Apresento a v. ex. os meus protestos de estima e consideração."

Ao presidente do Centro do Commercio de Café, que deverá designar o seu representante junto ao mesmo Instituto, foi, pelo dr. Pereira Lima, enviado este officio:

"Nos termos do § 3º do artigo 2º do decreto n. 9.928, do governo de Minas Geraes, venho convidar a v. ex., e a esse Centro, para fazer a indicação de tres representantes dessa corporação, afim de que possa o presidente do Estado escolher o director a que se refere a alinea 4 do referido artigo 2º.

Da mesma fórma, aguardo a proposta desse Centro para a escolha do respectivo supplente."

A reunião do Juiz de Fóra, na qual tomarão parte todos os municipios cafeeiros do Estado de Minas, terá uma importancia significativa.

E' a primeira vez que se reunem, para tratar de um assumpto de capital importancia, representantes de todos os municipios, cuja principal riqueza é o café.

O BARBARO ESPANCAMENTO DO FOGUETEIRO RAMALHEDA

Moreira Machado e Mandovani absolvidos!

Foi um processo que teve grande repercussão, o instaurado contra Moreira Machado e Pedro Mandovani, para apurar o barbaro espancamento de que foi victima, nos tempos de Bernardes, na 4ª delegacia auxiliar, o fogueteiro Narciso de Almeida Ramalheda.

O que os esbirros policiaes queriam é que elle confessasse ser fabricante de bombas de dynamites destinadas aos revolucionarios.

O processo correu pela 4ª vara criminal, ao tempo em que ali se achava o juiz Renato Tavares.

Tempos depois, foi para a referida vara o dr. Fructuoso de Aragão, que por sentença de hontem, absolveu os réis, dizendo que não havia prova plena da accusação.

O movimento na Saude Publica

Não tendo o dr. Alberto da Cunha acceito a sua designação para o cargo de director de Defesa Sanitaria Maritima do Departamento de Saude Publica, foi designado para esse logar o dr. Tavares de Lacerda, que hontem tomou posse.

Para substituir o dr. Thompson Motta, na direcção do Hospital S. Francisco de Assis, foi designado o dr. Odilon Barroso.

O presidente da Republica concedeu hontem a exoneração pedida pelo sr. Alberto Vieira da Cunha, do cargo de director dos Serviços Sanitarios do Districto Federal.

JORNAES DO RIO

A "A Ordem" e o "Diario Carioca" vendidos a cem réis

A *A Ordem*, o brilhante e cada vez mais popular matutino, ha dias vem circulando com os seus exemplares a cem réis. Na explicação que deram, justificando a reducção de 50 % no seu preço anterior, os nossos illustres collegas directores da *A Ordem* declaram que ella "nasceu da aspiração de servir ao Brasil, combatendo os inimigos do progresso politico-social, castigando os prevaricadores, defendendo o trabalho, reagindo contra a corrupção, o suborno e a falta de coragem civica que ameaça a nacionalidade." Dahi, o desejo de facilital-a á acquisição do seu publico, sem prejuizo nem do seu bello esforço intellectual, nem do seu recommendavel feitio material.

Victoriosa desde o seu primeiro numero, a *A Ordem*, dirigida com talento, desassombro, capacidade de trabalho e muito patriotismo pelos drs. Mattos Pimenta, Mario de Brito e Jorge Grey, é hoje uma folha que o povo estima e applaude. O seu gesto recente, estamos certos, será bem comprehendido pelo povo, ao qual ella se dedica sem medir sacrificios.

* * *

Tambem o *Diario Carioca*, a partir de 5 do corrente, será vendido no Districto Federal e em Nictheroy a cem réis. A folha brilhante e corajosa do nosso illustre collega Macedo Soares surgiu, para a actividade da imprensa brasileira, com um programma claro e definido de lutar pelas causas populares, vencendo ou perdendo com ellas, mas lutando sempre. Esse programma de um idealismo alevantado tem sido cumprido á risca. Já valeu ao seu director, um antigo parlamentar experimentado e um jornalista de credenciaes firmadas, um processo odioso de lei contra a imprensa, processo que o não abateu, porque elle continúa e continuará na brecha, fiel aos seus principios.

O favor publico, que não desampara o *Diario Carioca*, egualmente saberá recompensal-o.

O CRIME DO ESCRIVÃO SERRADO

A Côrte vae julgar, terça-feira, a appellação interposta

O recurso de appellação interposto pelo promotor Fernando de Carvalho da decisão do juiz, que absolveu o escrivão Pedro Ferreira do Serrado, vae ser julgado, pela 1ª Camara da Côrte, na proxima terça-feira, relatado pelo desembargador Moraes Sarmento e julgado pelos drs. Arthur Soares e Vicente Piragibe.

Os autos estão com vista ao procurador criminal, interino, do Districto, Edmundo Bento de Faria, que offerecerá promoção sustentando-a em plenario.

OS IMPOSTOS INTER-ESTADUAES

Uma opinião sobre os actos do governo da Parahyba

De Recife, recebemos hontem o seguinte telegramma:

"Recife, 2. — Em entrevista concedida hoje ao "Jornal do Commercio", sobre a questão tributaria da Parahyba, o desembargador Sá Pereira, membro do Tribunal deste Estado, declarou o seguinte:

"A Parahyba tem o direito de tributar as mercadorias provindas dos outros Estados, desde que se achem incorporadas ao seu commercio interno, mas essa tributação não póde ser arbitraria.

'E' preciso que incida com a mais completa immunidade sobre os productos similares do Estado o principio que encontra apoio na nossa lei maxima, reconhecido pelo Supremo Tribunal, em accordam de 24 de outubro de 1906, relatado pelo dr. Epitacio Pessoa e em muitos outros, de modo a constituir jurisprudencia pacifica.

Assim, dois requesitos são indispensaveis para a legalidade da tributação das mercadorias na egualdade do imposto.

A decretação de impostos desiguaes encontra barreira intransponivel no paragrapho 3º, art. 7º da Constituição Federal."

Referindo-se á allusão do governo parahybano á identidade de regimens em outros Estados, inclusive Pernambuco, diz o desembargador Sá Pereira que não ha paridade entre o que occorreu nesta Capital e o que se vem dando na Parahyba.

Continuando, accrescenta:

"Aqui o imposto é uniforme e incide com egualdade em todos os pontos do Estado. Houve, é certo, reclamações do commercio quanto á applicação do sello adhesivo, mas esboçou-se logo a possibilidade de um accordo que felizmente acaba de se realizar. Na Parahyba nenhum entendimento tem sido possivel, segundo se conclue das publicações a que me referi no começo da nossa palestra. Parece-nos que bastaria essa taxação desegual para tornar inconstitucional o imposto que a Parahyba ora cobra, pois a egualdade perante a lei, consagrada no art. 72, paragrapho 2º da Constituição Federal, é violada evidentemente com essa dualidade de tributos."

OS QUE ADQUIRIRAM IMMOVEIS

Manoel Gonçalves da Costa, terreno á rua 9, em Vigario Geral, por 600$000; Bernardino Luiz de Souza terreno á rua José de Queiroz, em Irajá, por 700$000; Absalão Henriques Mendes Ribeiro, predio á rua Uruguay n. 375, por 61:000$000; José Rodrigues Pereira, terreno á rua Pinto Martins, por 7:000$000; Joaquim Mamede da Costa, terreno á ladeira de Santa Thereza, por 8:200$000; d. Idalino Pinto Bastos, terreno á rua Maranhão, lote 7, por 1:377$000; Antonio Julio Grila, predio á rua Olivia Maia n. 124, e 4 casinhas nos fundos do mesmo predio, por 10:000$000; Leonor de Alcantara Bezerra, terreno á ladeira de Sta. Thereza, por 10:000$000; Etellevito Elodie Bezerra Alves Cunha, terreno á ladeira de Sta. Theresa, por 5:000$000; Alvaro José de Souza, predio á rua Maranhão ns. 21 e 23, por 15:000$000; d. Alice Ozorio Reichsteiner, terreno á rua Eduardo Guinle, por 75:000$000; Salamon Zaica, terreno á estrada Intendente Magalhães, Irajá, por 4:000$000; Octavio Faro, terreno á rua Philomena Moreira, por 2:000$000; Aniceto Pomes P. A. Moscoso, terreno á rua dos Carijós, por 15:000$000; Nuno da Costa Coelho, predio á rua Capitulino n. 81, por 25:000$000; Jacintho Alves da Silva, predio á rua Monsenhor Marques numero 103, por 7:600$000; João Augusto Rodrigues, terreno á rua Firmino Gameleira n. 328, por 2:999$440; doutor Augusto Paulino Soares de Souza, Filho, predio á rua Nascimento Silva n. 317, por 40:000$000; Abilio do Couto, terreno á rua Elisa de Albuquerque, por 2:000$000; João da Cruz Mendes, predio á rua Maroim n. 30, por 8:000$000; d. Theodolina Penna e João Bernardo Videira, predio á avenida Luzitania n. 151, por 5:400$000.

Um telegraphista que faz falta ao serviço

Ao contador geral da Republica, o ministro da Viação solicitou, hontem, providencias no sentido de ser dispensado da commissão que exerce na Sub-Contadoria Seccional, junto ao districto telegraphico de Pará, o telegraphista de 4ª classe, da repartição geral dos Telegraphos, Dermavel Portugal Soares Pereira, cujo afastamento muito prejudica o serviço do trafego da referida administração.

Licenças na Viação

O ministro da Viação concedeu as seguintes licenças para tratamento de saude: na secretaria de Estado, de dois mezes, a Matheus Flesi. Na repartição geral dos telegraphos, de dois mezes, a Alexandrina Horta Barbosa, de seis mezes a Bernardino de Senna Campos e Rosa Maranhão e de dois mezes a Edgard Eduardo

Vamos deixar o predio

Somos forçados a queimar todo o stock por qualquer preço

Liquidação sem precedente na vida commercial da cidade

Joalheria ADAMO

VISO — Reabriremos segunda-feira, dia 6, ás 10 horas

Av. Rio Branco 140

Arrojado emprehendimento de dois aviadores argentinos

O vôo Buenos Aires-Sevilha através das declarações que os pilotos Mejia e Arzeno fizeram ao «Correio da Manhã» hontem, a bordo do «American Legion»

O desembarque dos srs. A. W. K. Billings e A. H. Lawton, no cáes do porto

Procedente de Nova York e em viagem para Buenos Aires esteve, hontem, no porto desta capital, durante algumas horas, o "American Legion", da Munson Line.

A seu bordo chegaram ao Rio os srs. A. W. Kenney Billings vice-presidente da Light and Power e que se achava daqui ausente ha alguns mezes, e Arthur Hamilton Lawton, engenheiro chefe e consultor technico da Brasilian Traction.

No "American Legion" viajam dois aviadores argentinos — Claudio Armando Mejia e Diego Alejandro Arzeno.

O primeiro é tenente do exercito argentino e chefe da esquadrilha de caça do corpo de aviação e o segundo é aviador civil e conhecido nesta capital, onde já esteve, isso mais ou menos ha tres annos, quando, em avião, aqui veiu aguardar a chegada de Olivero e Duncan, os valorosos aviadores argentinos cujo feito é ainda da recordação de todos.

Mejia e Arzeno voltam dos Estados Unidos, onde foram adquirir o apparelho para a realização de um grande raid por elles planejado.

A imprensa, em geral, e de modo especial a argentina, tem se occupado largamente do projectado raid de Buenos Aires a Sevilha que, por aquelles competentes aviadores vae ser tentado em principios de maio do corrente anno.

Tambem foi noticiado dos objectivos que levaram aos Estados Unidos da America do Norte os dois aviadores argentinos.

Comtudo, seria interessante ouvirmos, a respeito, Mejia e Arzeno, o que nos levou a procural-os a bordo do navio que os conduz ao seu paiz, pela manhã de hontem.

São dois jovens extremamente sympathicos e de uma affabilidade encantadora: receberam-nos como velhos amigos, como se já nos conhecessemos de ha muito. Não se excusaram ao nosso desejo e, ali mesmo, no tombadilho estreito do "American Legion" elles nos falaram.

— Estamos de regresso ao nosso paiz — disseram-nos — e queremos crêr que são poucos os que ignoram os motivos que nos forçaram a fazer uma viagem á America do Norte, de onde voltamos após ali havermos permanecido o tempo indispensavel ao desempenho da tarefa a que nos propuzemos.

Como sabe, planejamos e estudamos com grande enthusiasmo a realização de um raid de Buenos Aires a Sevilha e nos sentimos com o firme proposito de nos aventurarmos em tal emprehendimento certos de que seremos felizes. Não está nisso uma questão de vaidade pessoal, um desejo de gloria ephemera. Não. Move-nos um sentimento bem mais elevado e mais nobre, ao qual se ajuntam demonstrações de cordeal affecto.

O aviador Arzeno, o que se vê á direita do leitor, e o mecanico que o acompanha

O raid que vamos tentar será, se coroado de exito, como o esperamos, o maior realizado por aviadores argentinos.

Para um emprehendimento de tal ordem, encontramos, a principio, difficuldades na escolha de um apparelho capaz. Foi justamente isso que nos levou aos Estados Unidos, onde, após varias experiencias, opinamos pela compra do "Friendschip".

Naturalmente não guardam recordação desse nome, o que se comprehende, porque se trata de um avião que foi, ha pouco, construido pela casa Fokker para o explorador Byrd, actualmente nas regiões do Polo Sul.

Por questões simplesmente de ordem commercial e que não nos interessam absolutamente, o "Friendship" não foi entregue ao commandante Byrd e dahi, a opportunidade que se nos offereceu de adquiril-o á casa constructora.

E' como avião, o que ha de mais perfeito e de mais completo: é o melhor avião actualmente existente no mundo.

E' egual ao de Lindenbergh e a um outro pertencente a um explorador norte-americano e cujo nome é apenas um signal de interrogação (?), mas de construcção mais recente e com aperfeiçoamentos importantes.

O "Friendschip", que vae comnosco aqui a bordo, desmontado e devidamente accondicionado, terá, possivelmente, quando em Buenos Aires, um novo nome, que não sabemos qual seja.

Como já o dissemos, elle está desmontado, devendo ser montado logo que chegarmos ao nosso paiz, pelo mecanico da casa Fokker que viaja em nossa companhia.

Fizemol-o, antes de adquiril-o definitivamente, todas as provas que se podem exigir, e verificamos possuir o mesmo todas as condições imprescindiveis para um grande vôo.

Nelle voamos trinta horas consecutivas e mais voariamos se o quizessemos, pois o ... ? — que pertence ao exercito norte-americano permaneceu no ar durante 56 horas continuas, tendo feito o seu reabastecimento de gazolina e do oleo, em pleno vôo, com o auxilio de outro apparelho.

Pretendemos iniciar o raid daqui a 45 dias, caso não occorra nenhum contratempo e de tal ordem que nos force a adiar a partida.

Faremos escalas apenas em Natal e S. Louis do Senegal, sendo que a travessia daquella cidade a S. Louis, segundo os calculos, será de 20 horas e no peor dos casos, de 25 horas, se os ventos forem contrarios.

E' sabido, e já o dissemos, que o nosso avião póde permanecer no ar 56 horas, donde se conclue que nos sobrará tempo para a travessia do oceano. De Buenos Aires a Sevilha são 11 mil kilometros, que pensamos vencer em 70 horas de vôo.

No raid que vamos tentar nos acompanhará um official aviador naval, que será, opportunamente designado pelo Ministerio da Marinha do nosso paiz.

Não lhe sabemos ainda o nome como tambem ainda não resolvemos se levaremos ou não um mecanico, concluiram os dois aviadores.

Mais um desastre de consequencias profundamente dolorosas

Conforme previramos, um dos mortos é estudante, e não o motorista matriculado no «Chevrolet»

O fallecimento, no Prompto Soccorro, de mais uma das victimas

Os desastres occorridos no dia aziago, que foi o de ante-hontem, em consequencia dos quaes nada menos de cinco infelizes pessoas foram recolhidas á morgue, sem falarmos nos feridos que estão com vida, em numero de dez, continuam merecendo a attenção do publico, que delles teve conhecimento pela leitura dos jornaes.

Os tres grandes desastres, todos de automoveis, foram por nós noticiados, com abundancia de detalhes, até mesmo o da esquina da avenida Vieira Souto com a rua Teixeira de Mello, verificado muito tarde da noite. Este que impressionou mais fundamente, levou o luto a alguns lares, principalmente depois que se deu o fallecimento de uma das victimas.

FALLECEU MAIS UMA DAS VICTIMAS

No Hospital de Prompto Soccorro veiu a fallecer, pela madrugada de hontem, mais uma das victimas do violento choque, a qual havia recebido no Posto Central de Assistencia os medicamentos de que necessitava.

A sua identidade não póde ser, até hontem, estabelecida, tornando-se isso, agora, mais difficil, ainda, visto que, perderam a vida quantos viajavam no Chevrolet numero 5565.

Conforme a nossa noticia anterior, em seu poder foi encontrado um argolão com o monogramma H. S. A. e uma cautela de penhor. Era esta da casa M. L. Oliveira, á travessa do Rosario n. 20, tem o n. 017.704, e está em nome de Antonio Oliveira. Até ao momento em que escrevemos só se sabia tratar-se de um homem de 30 annos de edade, presumiveis, trajando terno de brim branco, camisa de tricoline listrada e sapatos amarellos.

No necroterio do Instituto Medico Legal, onde deu entrada na manhã de hontem, muitas pessoas, no intuito de procurar estabelecer-lhe a identidade, ali foram ter. Nenhuma dellas, no entanto, conseguiu fazer o reconhecimento.

Esse desconhecido era um dos passageiros do auto em questão, tendo sido o ultimo a fallecer.

OS FERIDOS

O allemão Moysés Guthmann, conductor da Light, que viajava no bonde da linha Ipanema-Tunnel Velho, no qual trabalhava, encontra-se em tratamento no Hospital do Lloyd Industrial Sul-Americano, visto ter sido considerado grave o seu estado.

Maria Soares e Manoela Rodrigues de Abreu, passageiras daquelle bonde, e que soffreram ferimentos, depois de soccorridas pela Assistencia Municipal, recolheram-se ás residencias respectivas, por não inspirarem cuidado os ferimentos que apresentavam.

RESTABELECIDA A IDENTIDADE DO RAPAZ QUE DIRIGIA O AUTOMOVEL

Não estava ainda sufficientemente restabelecida a identidade do rapaz que dirigia o auto numero 5565, que foi, segundo as testemunhas da lamentavel occorrencia, o unico culpado. Como nesse vehiculo estivesse matriculado, como chauffeur, o profissional Luiz Villela, concluiu a policia ter sido este a victima mandada para o necroterio.

A nossa reportagem, entretanto, ouvindo, no local, algumas pessoas que rodeavam os dois cadaveres, apurou que esse morto devia ser um estudante. Tal informação, porém, não tinha confirmação. Hontem, afinal, restabelecida a identidade em questão, ficou esclarecido que se trata, de facto, de um estudante, que irregularmente dirigia o vehiculo atirado de encontro ao bonde.

O negociante Antonio José Antunes, residente á rua Visconde de Santa Isabel n. 86, ao saber do occorrido, pensou logo em seu filho, comparecendo, por isso, ao necroterio, onde lhe foi mostrado o cadaver que se dizia ser de Villela. E o referido senhor reconheceu, então, o seu filho Antonio José Antunes Filho, rapaz muito estimado e que frequentou os mais conceituados collegios desta capital. Era solteiro, de 19 annos e trabalhava ultimamente no escriptorio da Companhia de Transportes e Carruagens.

Esse rapaz, contrariando seu velho progenitor, deixou de seguir uma carreira, entregando-se, ultimamente, á vida bohemia. Deante de frequentes conselhos da familia, principalmente de um irmão que cursa a Escola de Aviação, ia matricular-se numa academia superior.

O enterramento foi effectuado no cemiterio de São João Baptista, á expensas do sr. José Antunes.

AS DUAS PRIMEIRAS AUTOPSIAS

Logo de manhã, foram autopsiados, no necroterio, os dois cadaveres que ali deram entrada na madrugada de hontem, e que eram de Domingos José Corrêa e Antonio José Antunes Filho.

A pericia foi realizada pelo legista dr. Antenor Costa, que attestou, como *causa-mortis*: de Corrêa, fractura do craneo com destruição parcial do cerebro, e de Antunes, ruptura traumatica do coração e figado.

RESTABELECIDA, AFINAL, A IDENTIDADE DO INFELIZ QUE FALLECEU NO PROMPTO SOCCORRO

Finalmente, foi restabelecida a identidade do passageiro do automovel Chevrolet, que falleceu no Prompto Soccorro. Compareceu ao necroterio o sr. José Figueira morador á rua Sampaio Ferraz n. 58, que reconheceu no morto o sr. Henrique da Silva Oliveira, residente á rua Vasco da Gama numero 106.

O sr. Figueira era amigo da victima, a qual, informou, era solteira, de 24 annos de edade e de nacionalidade portugueza.

Entre as pessoas que se interessaram pelo corpo do infeliz, que deverá sair hoje, ás 10 horas da manhã, da rua Sampaio Ferraz n. 8, para ser sepultado no cemiterio de São João Baptista, ouvimos, de algumas, que Henrique trabalhava no commercio, como cobrador e, de outras, que elle exercia a profissão de bicheiro.

DECLARAÇÕES DE UMA JOVEN

Appareceu hontem, á tarde, no necroterio uma joven muito afflicta, que desejava vêr o cadaver de Henrique. Não sabia ella até então, que já haviam restabelecido a identidade da victima. Attendida, chorou deante do corpo pois reconheceu nelle o seu companheiro.

Nóquinha Santos — esse, o nome da joven em apreço — contou, então, que na quarta-feira, durante o dia, havia combinado com Henrique jantarem juntos, á noite, num restaurante proximo á residencia do casal, á rua Vasco da Gama. Eram amantes e

O allemão Moysés Gutmann uma das victimas do desastre

residiam ali ha cerca de tres mezes. Por elle esperou, até ás 8 horas da noite. Não tendo apparecido, passou a correr os pontos que costumava frequentar, inclusive restaurantes. Depois, subindo ao sobrado da casa em que mora, ficou na sacada, fazendo mil supposições, visto que o amante não costumava a faltar quando promettia. Pela madrugada, foi ter ao Posto Central de Assistencia, onde já havia dado entrada o homem que procurava. Responderam-lhe, porém que não havia ali, nem mesmo no Prompto Soccorro, pessoa alguma com o nome de Henrique.

Se lhe dissessem que um desconhecido se encontrava em estado grave, vendo-o, teria restabelecido a identidade tão procurada pela policia. Bastava, para isso, que lhe exhibissem o argolão com o monogramma de H. S., de que falamos hontem.

Quando amanheceu o dia, a joven correu ao necroterio, onde teve a mesma sorte, a despeito de já ali se encontrar o cadaver de Henrique, cujo fallecimento se deu cerca de 3 horas da madrugada. Mais tarde, ao lêr as referencias em torno do argolão referido, concluiu que essa outra victima do desastre de Copacabana era o seu amante.

ONDE ESTÃO AS JOIAS E UM CONTO DE REIS QUE A VICTIMA TRAZIA?

Henrique da Silva Oliveira, na noite do desastre, tinha nos bolsos a quantia de um conto de réis em dinheiro, e os seguintes objectos: um cinto com fivella de ouro; um argolão tambem de ouro; uma estrella de brilhantes e diamantes, com uma saphyra ao centro; um relogio de ouro, com corrente do mesmo metal e platina e um alfinete de gravata com brilhantes e uma pedra azul ao centro.

O argolão e a fivella foram encontrados. O dinheiro e os outros objectos, não o foram ainda. Nóquinha Santos avança que se trata de um furto, não tendo sido levados o argolão e a fivella referidos por não ter tido o criminoso tempo de o arrancar.

O facto é da mais alta gravidade e se o dinheiro e os objectos de valor não estiverem com a policia do 30° districto, que poderia ter feito a apprehensão necessaria, no local do desastre, merece elle a attenção do chefe de Policia.

A amante de Henrique diz não ter duvida nenhuma quanto ao roubo, adeantando que um seu conhecido, amigo da victima, havia visto em poder desta, na noite fatidica, todo aquelle dinheiro e os objectos a que nos referimos.

A joven foi aconselhada a procural-os na delegacia policial de Copacabana, onde foi a respeito instaurado inquerito.

HONTEM

13332

100 contos

vendido no

CENTRO LOTERICO

T. Ouvidor, 9

(A 29502)

O REI AMANULLAH EM VESPERAS DE RECONQUISTAR O SEU THRONO

Diz-se que as tropas do rei deposto já estão ás portas de Kabul

Londres, 2 (U. P.) — O correspondente do "Daily News" em Karachi annuncia que as tropas do rei Amanullah se acham ás portas de Kabul e que o usurpador Bachasakao, abandonado pela maioria das tribus, não poderá oppor-lhes maior resistencia.

200 CONTOS por 18$ AMANHA Centro Loterico — T. Ouvidor, 9. (A 29505)

O "Conde Zeppelin" de regresso a Friedrichshaven

Friedrichshaven, 2 (U. P.) — O dirigivel "Graf Zeppelin" amarrou aqui perfeitamente ás 6,47 da tarde de hoje.

TENTOU SUICIDAR-SE COM UM TIRO NO OUVIDO

Versões correntes em torno da origem do facto

Foi medicado, hontem, no Posto Central de Assistencia e está internado no Hospital da Beneficencia Portugueza o negociante José Martins, proprietario da leiteria Nova Mantiqueira, sita á rua Buenos Aires n. 250, e residente com sua esposa no 2° andar do mesmo predio.

Ainda não foi possivel apurar-se a verdadeira causa do tresloucado gesto do commerciante, correndo, a proposito, duas versões: a que apresenta a victima como um enfermo, um neurasthenico, e a que affirma ter elle assim agido devido a fortes desgostos que lhe causaram certos actos de leviandade praticados pela esposa.

Elle era casado com d. Antonietta Martins, em companhia da qual levava uma vida tranquilla, dando aos outros moradores da mesma casa a impressão de serem ambos muito felizes. Ninguem soube de qualquer especie de desintelligencia entre o casal. Sabe-se apenas que o negociante, hontem, pela manhã, levantou-se e disse á mulher que ia ao banheiro.

Parece, porém, que entre elles havia occorrido algo de anormal. Isto porque d. Antonietta, assim que o marido saiu, foi para a sacada esperal-o. Viu-o entrar, realmente, em um barbeiro, de onde, após ter feito a barba, saiu, dirigindo-se então, para a casa de armas de Nicola Janibelli, localizada em frente, á leiteria, onde elle comprou um revolver "Bul-dog" por.... 60$000.

D. Antonietta ficou alarmada com o facto.

Correu ao quarto occupado pelo casal Idalina e Eduardo Moreira de Azevedo, contou áquella o que se passara e desabafou-lhe os seus receios. Idalina prometteu pedir ao seu marido, que estava deitado, para que fosse falar ao commerciante.

Emquanto isto, este entrou dando de face com sua esposa, que lhe perguntou, nervosa, o que fôra fazer á casa de armas. O negociante respondeu com evasivas e encaminhou-se para o seu quarto, onde, momentos depois, dava cumprimento ao seu tragico plano: metteu uma bala no ouvido.

O sr. Eduardo chegou logo, mas sómente o que póde fazer foi pedir soccorros á Assistencia. Momentos após chegava uma ambulancia, que transportou o tresloucado para o Posto Central, onde o medicaram. Seu estado é grave.

D. Antonietta, prestou declarações na delegacia do 4° districto, á cujas autoridades disse que seu marido tentara suicidar-se por ciumes.

AMANHA 200 CONTOS por 18$000 Centro Loterico — T. Ouvidor, 9. (A 29503)

Não foi pronunciado

O juiz da 6ª vara criminal, em face da ausencia de provas, deixou de pronunciar José Francisco da Silva, que era accusado de homicidio.

O NAUFRAGIO DO "VESTRIS"

Declarações do primeiro official Frank Johnston

Londres, 2 (U. P.) — O primeiro official do "Vestris" Frank W. Johnston, depondo hoje na commissão de inquerito do naufragio desse vapor disse acreditar que o naufragio foi consequencia da combinação de tres forças: 1) o mao tempo; 2) a "debilidade" do navio; 3) o facto de não ter podido filtrar-se a agua que penetrara entre os tombadilhos, devido á inclinação do navio. Disse ainda que o máo tempo não teria sido sufficiente para pôr em perigo um navio "bem solido."

AMANHÃ 200 CONTOS por 18$ Centro Loterico — T. Ouvidor, 9. (A 29504)

A morte dos aviadores Hitchcock e Anderson

Sidney, 2 (Havas) — Chegam a esta cidade os primeiros pormenores sobre o tragico fim dos aviadores tenente Robert Hitchcock e Kith Anderson, obrigados a aterrissar em região totalmente deshabitada e de difficil accesso, quando procuravam salvar os tripulantes do avião "Southern Gross". O grupo que foi por terra e mosoccorro dos dois pilotos encontrou o corpo do tenente Hitchcock deitado sob uma das azas do apparelho que servira á mallograda tentativa e do seu companheiro a cerca de quarenta metros do apparelho. Tudo leva á crêr que os dois aviadores pereceram á mingua de alimentação e por falta dos soccorros medicos indispensaveis.

Londres, 2 (Havas) — Telegramma de Bagdad noticia que um hydro-avião militar hollandez em viagem para Java foi de encontro a uma ponte do rio Tigre, ficando completamente destroçado. O piloto tivera morte immediata. Dois membros da tripulação tinham recebido gravissimos ferimentos.

NA ACADEMIA NACIONAL DE MEDICINA

Foi recebido, hontem, um novo membro, o dr. Eugenio Coutinho

A Academia Nacional de Medicina, reuniu-se, hontem á noite, em sessão ordinaria para receber seu novo membro, o dr. Eugenio Coutinho.

A sessão foi muito concorrida, notando-se entre a assistencia muitos professores e estudantes da Faculdade de Medicina.

Saudado pelo professor Aloysio de Castro, que o recebeu, o novo academico pronunciou uma interessante oração em cujo transcurso, depois de referir-se

Dr. Eugenio Coutinho

amavelmente ao presidente da Academia e ao dr. Aloysio de Castro, tratou da febre amarella, emittindo opiniões a respeito.

Então disse:

"Padronizada, entre nós, a prophylaxia da febre amarella por Oswaldo Cruz e depois delle pelos americanos em varias regiões do globo, do que é que precisamos para o combate efficiente e rapido da doença?

Aqui se contraria o conceito ironico da sentença: — en medecine, comme en amour, il n'y a jamais ni toujours". Considerada a prophylaxia da febre amarella a uma equação algebrica pela triavilidade e o exito certo da sua applicação, em nenhuma outra campanha sanitaria de defesa collectiva no dominio das doenças infectuosas, o de que precisamos para a segurança d solução mathematica do problema é da acção diffusa, disciplinada, enthusiastica, patriotica e numerosa de homens que desse modo quizessem realizar a reducção do indice estegomico até um limite que não mais comportasse a existencia da doença.

Incumbidos dessa empresa numa nobre acção de defesa do seu territorio contra a morte, contra a diminuição crescente do prestigio do nosso paiz e contra o seu descalabro economico, fariam as forças armadas nessa emergencia excepcional, o mesmo que amanhã nós podemos e devemos fazer a seu lado, como reforço na eventualidade de uma guerra verdadeira.

Combatendo ao nosso lado contra o inimigo invisivel e mortifero, viriam elles comnosco na gratissima missão de salvamento das vidas de seus compatriotas, de seus filhos, de si mesmos.

Dir-se-há, talvez, que Oswaldo Cruz não necessitou desse recurso para o exito da sua campanha e que a luta da actualidade póde, como a outra, attingir uma finalidade victoriosa sem o contingente dessa collaboração. Mas não são comparaveis as circumstancias de uma e de outra época. Naquelle tempo, os progressos da nossa terra vinham sendo entravados pela longa existencia da doença, e todo o esforço, todo o rendimento que o pauco a pouco se ia conquistando, eram vantagens obtidas palmo a palmo, e isso bastava.

Foram cinco longos annos de lutas sem treguas em que o grande brasileiro, penetrado das suas convicções, que não eram partilhadas até por muitos medicos autorizados, procurava de animo inquebrantavel, com a redempção sanitaria do seu paiz, a demonstração das verdades scientificas que se haviam revelado na campanha de Cuba.

Mui diversas são agora as condições de luta: — O Rio de Janeiro, rechassada a praga, conquistou, a passos de gigante, justos fóros de um alevantado progresso. Por outro lado a technica prophylactica não encontra hoje oppositores que lhe contestem a efficacia.

Se se sabe que as condições actuaes são diversas pela maior densidade da nossa população, e pela menor immunidade das nossas gentes, e já que as praticas prophylacticas adoptadas por Oswaldo Cruz, seguiam normas seguras, plenas de efficacia, o mesmo é dizer-vos que, guardadas as proporções entre os meios de acção de uma e de outra época, ainda poderemos supportar por muito tempo a companhia do morbo indesejavel. Mas tolerar agora a permanencia da doença entre nós por mais largo prazo é fazer decair esse progresso conquistado com desvelado esforço.

Mas não são somente as novas circumstancias que se crearam, o que não nos tem satisfeito o anceio de jugular a hydra. E' que ainda somos poucos, muito embora os zelos do governo na largueza das dotações orçamentarias, nos hajam favorecido com o augmento progressivo de um exercito especializado."

Economias modestas Fortunas e Heranças

Podeis ter a mais absoluta confiança de que, se vos utilisardes dos serviços de "Lar Brasileiro" *como administrador de vossas economias e fortunas durante a vida e heranças depois da morte*, vossos interesses serão attendidos com plena efficacia e inteira fidelidade, todos os requisitos legaes e todos os dictames do melhor criterio e directrises financeiras serão cumpridas, estrictamente, *com garantias de acerto e responsabilidade que jámais conseguiria um particular. Além disto, cobraremos muito menos do que elle cobraria.*

A experiencia é o factor decisivo para o exito no desempenho de encargos de confiança, como seja a administração de uma herança, a tutela ou protecção de menores inexperientes ou o cumprimento fiel da vossa ultima vontade. Mas, não a experiencia limitada e fallivel de um só homem, senão a experiencia accumulada e contrabalançada dum grupo de pessoas especialmente preparadas e reconhecidamente responsaveis.

Qual o prestigio de "Lar Brasileiro" como administrador das economias que lhe tem sido confiadas, proclama-o solennemente, alto e bom som, o facto de que, no curto espaço de tres annos e meio, mais de DEZESEIS MIL TREZENTAS E CINCOENTA E TREIS PESSOAS lhe entregaram mais de Rs. 75.000:000$000 para a sua administração.

Os multiplos serviços que á collectividade presta "Lar Brasileiro", resultam principalmente da qualidade suprema de nossa grande potencia economica, da organização perfeita e caracter collectivo, da intelligencia, cultura, experiencia dos seus directores, do nosso pessoal apto, efficiente, cortez e preparado, todos desejosos sempre de bem attender o publico e merecedores de absoluta e plena confiança.

Toda collectividade vigorosa e activa aprecia e dá valor a esses attributos. Por isso TEMOS CRESCIDO TÃO VERTIGINOSAMENTE. A COLLECTIVIDADE TEM CORRESPONDIDO A' NOSSA GIGANTESCA UTILIDADE FAZENDO-NOS GIGANTES.

Até novo aviso, offerecemos para os depositos:

8 % A PRAZO DE UM ANNO
9 % A PRAZO DE DOIS ANNOS
6 % A MENOR PRAZO

garantia absoluta, e credito desde 1 a 30 annos, por duas vezes o valor do deposito, quando quizerdes adquirir um "lar" proprio; CADA CONTO DE REIS DEPOSITADO SE CONVERTERÁ EM TRES PARA VOS AJUDAR A SER PROPRIETARIOS.

LAR BRASILEIRO

Sociedade Anonyma Brasileira para fomentar o espirito de associação, estimular a previsão e a economia e facilitar a acquisição de casa propria.

Séde social — RIO DE JANEIRO — OUVIDOR - ESQ. QUITANDA

Succursal — S. PAULO — RUA JOÃO BRICCOLA - ESQ. BOA VISTA

Séde em construcção: R. Ouvidor, 90-92. — Edificio da "Sul America"

LIVROS NOVOS

"Impressões de Viagem á Fóz do Iguassú e ao Rio Paraná"

O dr. Manoel Carrão, director do Departamento de Hygiene do Estado do Paraná, acaba de publicar um livro não só interessante, mas instructivo e altamente patriotico sobre as regiões do Iguassú e do rio Paraná. Nós, infelizmente, quasi desconhece-

Dr. Manoel Carrão

mos essas maravilhas que são as cataractas do Iguassú e Paraná. Aproveitando uma viagem que fez, na qualidade de hygienista, á Fóz do Iguassú, o illustre medico paranaense descreve com minucias as localidades por onde passou, as colonias e os centros industriaes do Paraná, Santa Catharina, Rio Grande do Sul, e mesmo da Argentina, colhendo dados historicos e economicos de grande relevancia, dando-nos por fim uma descripção suggestiva das celebres cataractas, que viu com olhos de poeta e tambem de homem pratico.

Não foi apenas a extraordinaria belleza e imponencia dessas quédas de agua que impressionaram o dr. Manoel Carrão, mas tambem o aproveitamento industrial que possam ter. Nesse sentido o seu livro é um brado de patriotismo que nos deve despertar da nossa somnolencia.

Muitos outros dados uteis se contêm nas "Impressões de Viagem á Foz do Iguassú e ao rio Paraná".

Livro sadio e essencialmente nacionalistas.

O DUQUE DE GLOUCESTER, NO JAPÃO

Sua alteza foi recebido pelo imperador, membros do governo e autoridades, á chegada a Tokio

Tokio, 2 (U. P.) — Chegou a esta capital o duque de Gloucester, filho do rei da Inglaterra, que foi recebido pelo imperador Hirohito, pelos membros do gabinete e pelas demais altas autoridades, tendo a artilharia salvado á sua chegada.

As linhas aereas são uma necessidade para o commercio dos Estados Unidos na America do Sul

Washington, 2 (U. P.) — O director geral dos Correios assistente, sr. Glover, pediu o apoio das Camaras de Commercio dos Estados Unidos para as companhias aereas, que estão fazendo as linhas para a America Central e a do Sul. Disse elle que sem essas linhas, os Estados Unidos chegariam a perder a sua posição commercial nos paizes...

A morte do presidente da Cruz Vermelha Suissa

Lausanne, 2 (Havas) — Annuncia-se o fallecimento do dr. Alfred Kohler presidente da Cruz Vermelha Suissa.

O sr. Geraldo Machado proclamado presidente de Cuba por mais quatro annos

Havana, 2 (A. A.) — O Congresso Nacional proclamou presidente da Republica, para o quadriennio de 20 de maio de 1929 a 20 de maio de 1933, o general Gerardo Machado de Morales, que é o actual presidente.

A denuncia é improcedente

O juiz da 5ª vara criminal julgou improcedente a denuncia offerecida contra Braulio Hilario da Silva e Oswaldo Augusto de Lima, que eram accusados de roubo.

AVIAÇÃO MUNDIAL

Uma linha de passageiros transisthmica no Panamá

Balbôa, 2 (U. P.) — A Pan Americana Airways inaugurou um serviço regular aereo de passageiros transisthmico, que será feito entre France Field e Albrook Field.

Serão feitas diariamente tres viagens de ida e volta, levando seis passageiros cada apparelho, á razão de dez dollars por pessoa em qualquer das direcções e de quinze para ida e volta.

O "CONDE ZEPPELIN" EM VIENNA

Vienna, 2 (U. P.) — Procedente de Friedrichshaven, chegou aqui, ás 9 horas e 15 minutos da manhã, o dirigivel "Conde Zeppelin".

UM DESASTRE NA ESCOLA DE GRANTHAM

Londres, 2 (Havas) — Um avião da Escola Militar de Grantham despenhou-se de grande altura, indo espatifar-se no chão.

O official que pilotava o apparelho teve morte instantanea e o sargento mecanico ficou gravemente ferido.

UM DESASTRE FATAL NA ITALIA

Roma, 2 (Havas) — Um hydroavião do serviço militar que evoluia sobre o golfo de Tarento foi ao fundo em consequencia de uma falsa manobra no momento de pousar sobre o mar.

O capitão piloto morreu afogado e o observador ficou ligeiramente ferido.

A ACÇÃO ITALIANA CONTRA A "MAFIA"

Novo grupo de malfeitores julgado pela Côrte de Termini Imerese

Palermo, 2 (U. P.) — A Côrte de Termini Imerese pronunciou o seu veridicto no julgamento de mais 161 membros da mafia, accusados de se associarem para fins criminosos. Um dos réos foi condemnado a 23 annos, dois a 22, um a 20, dois a 17, seis a 15, doze a 12, dezeseis a 10 cento e oito a penas varias abaixo de dez annos e treze absolvidos, inclusive um padre e uma mulher.

A Guaranty Trust Company funde-se ao Banco do Commercio

Nova York, 2 (U. P.) — Os accionistas da Guaranty Trust Company e o Banco do Commercio approvaram hoje a fusão dessas duas organizações, orçando a maior companhia de "trust" do mundo.

Os recursos desses bancos agora fundidos sobre a quasi dois bilhões de dollars. O capital do Guaranty Trust Company foi elevado de quarenta milhões para setenta milhões de dollars em acções de cem dollas. Os novos trinta milhões de dollars em acções serão trocados, acção por acção, por uma quantidade egual de acções do Banco de Commercio.

O CONFLICTO DO CHACO BOREAL

Como se pensa será feita a troca de prisioneiros

Washington, 2 (U. P.) — Nos circulos bolivianos daqui espera-se que se firme antes do fim desta semana um accordo para a troca dos prisioneiros paraguayos e bolivianos. Sabe-se autorizadamente que uma das propostas para esse accordo, lembra a conveniencia de serem utilizados os addidos norte-americanos nos paizes visinhos da Bolivia e do Perú' para servirem na commissão neutra, que conduzirá os prisioneiros possivelmente para a fronteira argentina, onde serão postos em liberdade.

Foi condemnado a oito mezes

O juiz da 5ª vara criminal condemnou a mezes de prisão Amaro Peçanha, accusado de apropriação indebita.

O Vaticano não pretende a posse do Palacio Avignon

Roma, 2 (Havas) — Nestes ultimos dias têm corrido insistentes boatos de que o governo italiano ia ceder o Palacio Avignon á Santa Sé, correndo as despesas da manutenção e convenção por conta do Vaticano.

Nos circulos mais chegados á Curia, assegura-se que taes boatos não têm o menor fundamento, porque o Pontifice não deseja novos e custosos encargos e distrair fundos que são necessarios ao custeio do culto do Vaticano.

A QUESTÃO UNIVERSITARIA NA HESPANHA

Diz-se que o governo estuda a conveniencia da reabertura das universidades

Hendaya, 2 (U. P.) — Informações de Madrid dizem que o governo está considerando a conveniencia de mandar reabrir as universidades, que foram recentemente fechadas, devido á attitude assumida pelos professores e alumnos em relação á dictadura. Para isso, o general Primo de Rivera tenciona promover uma reunião de reitores das varias universidades fechadas, afim de combinar com elles um meio de evitar novos pronunciamentos politicos dos corpos discente e docente.

Um seductor condemnado

Por crime de seducção, o juiz da 5ª vara criminal condemnou a dois annos e oito mezes de prisão Renato Bentes de Faria.

Roubou e vae ser processado

Por crime de roubo, no valor de 832$000, foi hontem, denunciado ao juiz da 1ª vara, Antonio Barreiros.

A rainha da Rumania parte para a França

Barcelona, 2 (U. P) — A rainha Maria da Rumania e a princeza Ileana partiram para a França.

O PUBLICO distingue o

PARC ROYAL

preferindo-o, porque o

PARC ROYAL

soube conquistar essa preferencia a trôco de vantagens incomparaveis.

Eis porque é esta:

a maior e melhor casa do Brasil.

Uma apprehensão de aviões militares destinados á Russia

Riga, 2 (Havas) — Os funccionarios da Alfandega apprehenderam varios caixões com peças de quatro aviões procedentes da Allemanha e que eram expedidos para a Russia.

Os peritos militares examinaram as peças e concluiram que os apparelhos sendo, como eram, de typo militar não podiam transitar pelo territorio nacional. Por essa razão foram reexpedidos para a Allemanha.

Pinillo e o seu vôo

Wilmington, Delaware, 2 (U.P.) — O aviador peruano De Pinillo está sendo esperado terça-feira proxima em Dellanca Field, afim de preparar um vôo directo ao Panamá, seguindo dahi para o Perú'.

EXPEDIENTE

ASSIGNATURAS

Interior { Anno. . . . . 60$000 / Semestre. . . 35$000

EXTERIOR — ANNUAL

Europa (Hespanha exclusive). . . . 140$000
Hespanha, America do Norte, Central e do Sul. . . . 80$000

EXTERIOR — SEMESTRAL

Europa (Hespanha exclusive). . . .
Hespanha, America do Norte, Central e do Sul. . . . 45$000

Numero avulso . . . . . 200 rs
Idem atrazado . . . . . 400 rs

Aos nossos assignantes pedimos mandarem reformar as suas assignaturas, afim de evitar qualquer reclamação por falta da remessa da folha.

As assignaturas podem começar em qualquer época, mas terminarão sempre em 30 de junho ou 31 de dezembro.

O preço da assignatura annual é de 60$000 e o da semestral de 35$000.

Toda a correspondencia que se referir a este assumpto, quer ordinaria, quer registrada, e bem assim os valles postaes, deve ser dirigida ao gerente V. A. Duarte Felix.

TELEPHONES:

Director, 1558 C. Redacção 5698 C. Gerente 2072 C. Administração, 37 C. Endereço telegraphico "Correomanhã".

VIAJANTES

Percorrem a serviço desta jornal o Estado do Rio, o sr. Francisco da Silveira Salomão, e Estado de Minas, os srs. Braulio Modesto, Eurico Baeta de Faria e J. C. Loureiro.

Desde o dia 31 de março p.p. a nossa secção de publicidade, a cargo do sr. Felippe E. de Lima, passou a ser incorporada á gerencia do "Correio da Manhã", com a qual os annunciantes deverão tratar directamente, ou por intermedio de agentes autorizados, toda a materia referente a publicações.

ALENCAR E O NETO DE MARCO AURELIO

A semana de José de Alencar tomou aqui as proporções de um acontecimento. O glorioso romancista, pelo que foi em vida e pelo que deixou, depois de morto, bem merecia as honras dessa consagração do seu povo, delle encantado em virtude de uma obra puramente de idealismo e de arte.

Fabricante de novellas exclusivamente indigenas, no grande artista o indianismo não é a feição unica. Pelo contrario. A resurreição dos seus typos, a urdidura dos seus enredos, a meditação e a philosophia das suas fabulas, tudo, tudo nos livros alencareanos revela um profundo, um vibrante, um irresistivel sentimento de nacionalismo, o que torna esse escriptor, mestre de literatura por excellencia, o verdadeiro creador do romance no Brasil.

Cearense de origem e politico na sua terra, que representou no Parlamento e no governo com uma rara energia e uma austeridade invariavel, não o absorveu a preoccupação estreitamente regionalista. Afóra "Iracema" e "O Sertanejo" — um episodio lyrico vigorosamente dramatizado e uma historia ardente das torturas das caatingas calcinadas e flagelladas de injustiças, a vasta e deslumbrante producção de Alencar, legitimamente brasileira, comprehendendo e interpretando as illusões, os desenganos, os anceios, as esperanças, as decepções, os estados dalma, em fim, da sua gente.

O romancista, psychologo e narrador de recursos surprehendentes, não conhecia somente o meio e o tempo, costeando o litoral. Vira a ambos pelo interior, percorrendo os campos e as montanhas, as estradas e os rios, do Ceará á Bahia, através de vicissitudes penosas. Distinguia a sociedade de poetica, sob a infiltração de um cosmopolitismo desordenado, do ambiente ingenuo da roça, apanhando as suas figuras melancolicas e simples no flagrante, na palpitação da gleba virgem e exhuberante.

Dahi, a sua consciencia de que escrevia para o gosto popular. A sua intelligencia teve uma alta e extraordinaria repercussão em todas as camadas. Gerações e gerações de leitores se commoveram, para sorrir ou para chorar, debruçados sobre as paginas que José de Alencar architectava, manejando um estylo que se póde copiar, mas que difficilmente se ha de imitar. Machado de Assis, por exemplo, que foi seu amigo e admirador devotado, é apontado como o maior dos romancistas brasileiros. Sem duvida, entre nós, ninguem como elle prosou ou cantou na lingua de Frei Luiz de Souza e de Luiz de Camões. Não conseguiu, entretanto, ser um escriptor e poeta popular, apezar de "Braz Cubas", de "Dom Casmurro", da "A mão e a luva", de "Helena", das "Reliquias de Casa Velha", das "Crysalidas" e das "Americanas". Era um inventor subtil de mais, sem paisagem nos seus capitulos, para arrancar o enthusiasmo do vulgo, o que pressuppõe uma arte que se lhe ensinar, mas que se arrebata pelo que lhe agrada, tocando-lhe ao coração.

Está aqui, no meu ver, o segredo do exito do engenho que fabricou "O Guarany", a "Viuvinha", "O Tronco do Ipê", "Luciola", "Diva", "Senhora" e "A Guerra dos Mascates", este ultimo com uma série de caricaturas esplendidas, que attestam o que era tambem a Monarchia devorada de intrigas, de dissimulações, de perfidias e de odios mesquinhos. O illustre ensaista, sr. Arthur Motta, não subscrevendo, aliás, a autoridade critica de Araripe Junior acha que Alencar não teve a intenção de marchetar um romance "a clef". A verdade, porém, é o que o proprio romancista accentuou a respeito dessa obra causadora de escandalo nos primeiros folhetins em que appareceu: "Copiando o vulto historico (é o de Sebastião de Castro Caldas) além de vingar a sua memoria contra a injustiça e o aleive dos coevos, erigi em vera effigie, para exemplo dos posteros, a estatua dessa politica torna, tibia, sorrateira e escusa, que, á maneira de caroma, róe e corrompe a alma do povo."

Ora, Sebastião é Pedro II. O autor enfarpelou o seu heróe com as purpuras imperiaes, menos para deprimir o principe, anti-nacional, anti-clerical, anti-monarchico, anti-militarista, tudo quanto ha de mais contradictorio no instincto de um soberano de linhagem, do que mesmo para desfeitear e desmoralizar o aulicismo e a fraqueza moral dos partidos cortezãos e submissos em volta da Corôa. Não empana o brilho dessa existencia, que um seculo passado acaba de aureolar, o dizer-se que José de Alencar tinha sérios e graves sentimentos do "neto de Marco Aurelio". Do imperador era o que foi Magnanimo, Protector incansavel das letras e das artes. Ha muito de exacto no juizo dos chronistas da época. Todavia, esse manso e pacifico Francisco I nunca estendeu a mão de amigo sincero ao creador do romance nacional. Influia no seu espirito inclinado ás insinuações, o despeito do visconde de Araguaya, que não perdoava ao cearense as "Cartas sobre a Confederação dos Tamoyos". Franklin Tavora, outro intimo do Paço, incommodava-se constantemente com os successos do romancista. E, por ultimo, a malicia de Cotegipe e de Zacharias, fazendo do arrivista Castilhos uma especie de ariete de destruição do maravilhoso estylista, fechava pouco a pouco os salões e as portas de São Christovão, que Alencar quasi não frequentava, nem fazia questão de frequentar.

A historia se terá de escrever á luz dos documentos. De memoria, o futuro não a fará senão manca, defeituosa, caolha e desnaturada. De todas as vezes que ella depuzer, investigando dos motivos que cavaram o dissidio entre Alencar e Pedro II, não dará razão a este. O escriptor, como politico e homem de idéas e de principios, pouco a pouco se offendera. Era um sensivel, com reservas immensas de brio, de altivez, de independencia, de orgulho, o orgulho que nos literatos de raça constitue um traço caracteristico. A sua conducta não se nivelava com a dos outros, correligionarios ou não, que procuravam saber viver. O imperador, sem embargo da sua honestidade pessoal, da sua bondade, cultivava as "cotteries", especialmente quando estas iam ao encontro dos pendores do seu coração. Para elle, o romancista tinha mais vaidade do que talento, talvez por isso estivesse inteiramente certo, mas porque assim convinha ás affeições que o rodeavam.

Nas alturas em que o collocaram, os Brasileiros [illegible], ás vezes, a Abrahão e não fazia por onde reconhecer o merito, o valor real de alguns dos seus mais illustres filhos...

M. Paulo Filho

Topicos & Noticias

Boletim do Tempo

Previsões para o periodo de 18 horas do dia 2 ás 18 horas do dia 3:

Districto Federal e Nictheroy — Tempo: bom, passando a instavel, com chuvas; trovoadas possiveis. Temperatura: estavel á noite; ligeiro declinio de dia. Ventos: variaveis, rondando para sul, com rajadas frescas.

Estado do Rio — Tempo: bom, passando a instavel, com chuvas; trovoadas possiveis. Temperatura: estavel á noite; ligeiro declinio de dia.

Estados do sul — Tempo: bom, passando a instavel, com chuvas e trovoadas possiveis, em São Paulo; [illegible] Rio Grande, [illegible]. Temperatura: ligeiro declinio, salvo no Rio Grande, onde será em elevação. Ventos: variaveis em São Paulo e de sul a leste no resto da zona; rajadas.

Synopse do tempo occorrido no Districto Federal (de 18 horas do dia 1 ás 15 horas do dia 2) — O tempo decorreu bom em todo o periodo, com nevoeiro pela manhã. A temperatura foi estavel. As médias das temperaturas extremas registradas nos postos do Districto Federal foram: maxima 26°3 e minima 15°8, e as temperaturas extremas no Observatorio Meteorologico da Avenida das Nações foram: maxima 24°3 e minima 17°8, verificadas, respectivamente, ás 14 horas e 45 minutos e ás 7 horas e 10 minutos. Os ventos sopraram de [illegible] fracos.

Synopse do tempo occorrido em todo o paiz (do dia 2): — O tempo, nas 24 horas, decorreu perturbado com chuvas (fortes em Ondina): essas precipitações foram acompanhadas de trovoadas e ventos fortes em Mondubim, [illegible]. [illegible]

Zona norte — [illegible]

Zona sul — Nas 24 horas o tempo decorreu em geral bom, salvo na cidade do Rio Grande, onde era instavel, com chuviscos. [illegible]

Nota — [illegible]

Estado — tendencia de nivel das aguas dos rios:

Rio Parahyba do Sul (dia 1): Subindo ligeiramente em Caçapava, estacionario em São Fidelis e baixando no resto do curso.

Rio São Francisco (dia 2) — Subindo lentamente em Cabrobó e Propriá e baixando no resto do curso.

Rio Itajahy-Assú (dia 2) — Estacionario em Pouso Redondo e Indayal e subindo lentamente em Blumenau e Itajahy.

Bacia Amazonica (dia 1) — Estacionario em Manáos, baixando em Rio Branco e subindo lentamente em Cruzeiro do Sul.

Dois crimes do bernardismo

O processo contra os covardes e barbaros espancadores do menor Alberto, ha seis mezes, se encontra paralyzado. A justiça penal, que tem facilitado a defesa mystificada e fraudulenta dos assassinos do inditoso negociante Niemeyer, protelando o julgamento dos criminosos que estiveram, na policia politica, a serviço do torvo bernardismo, não fará o crime chegar ao fim. Ha accusados de um que um outro estão envolvidos. O manto protector se desdobra, cobrindo e amparando a totalidade do bando sinistro.

Entretanto, trata-se de dois delictos horrendos. Niemeyer foi atirado de uma das janellas do 2º andar do Corpo de Segurança. Mataram-no os esbirros de uma situação que só se exprimiu nos homicidios, nas violencias e nos peculatos. O menor Alberto, para de edade, soffreu as torturas do chicote e da palmatoria, os instrumentos mais brandos de que costumavam lançar mão os sicarios de Bernardes.

Na 2ª Vara Criminal, onde se simula a correição e a moralização dos cartorios, o processo do referido espancamento parece ter emperrado. O magistrado, que a preside, esqueceu-o, naturalmente occupado em verificar o retardamento dos feitos em outros juizos...

A industria do ensino

A indecorosa industria, que se tem desenvolvido e prosperado em torno do ensino secundario e superior, é mais antiga do que a industria das fallencias, mas é facto que se inspira nos mesmos objectivos mercantis criminosos, por meio de artificios que burlam as leis reguladoras do assumpto. Nos Estados, principalmente, os abusos chegam ao extremo. Agora mesmo o presidente Julio Prestes dando provas de louvavel energia, suspendeu os effeitos da lei que concedeu regalias officiaes á Escola de Pharmacia e Odontologia de Pindamonhangaba.

Tardia foi essa providencia, porque já o referido estabelecimento especulava, ha annos, com as prerogativas que lhe haviam sido outorgadas. As graves irregularidades verificadas na Escola estavam no dominio publico, mas provavelmente não faltaram patronos politicos que amparassem os aproveitadores da rendosa industria.

Foi preciso que se operasse uma dualidade de poderes, na direcção do alludido instituto de ensino, para o governo paulista dar o golpe que commentamos. Agiam dentro da Escola de Pharmacia de Pindamonhangaba dois directores, com exercicio simultaneo e interesses em conflicto, sendo um eleito pela congregação e outro designado pela Camara Municipal. Entre outras faltas graves, apuraram-se as seguintes: inexistencia de laboratorios para as aulas praticas; expedição de diplomas reconhecidamente falsos; admissão, a exames, de alumnos irregularmente matriculados; parte dos lentes e alumnos não compareciam ás aulas.

A melhor providencia do governo, porém, é a que determina seja instaurado processo criminal contra os responsaveis pelos abusos mercantilismo. E' para desejar que os patronos politicos não se interponham entre os culpados e os executores da lei, como é costume velho...

Louvores ao bom cliente...

O presidente do British Bank of South America, falando na assembléa annual de accionistas desse instituto bancario, referiu-se ao "crescente optimismo que se nota a respeito dos negocios do Brasil", accrescentando que "esse movimento começou em 1928, após muitos annos de experiencias, em que se registraram alternativamente crises economicas e periodos de prosperidade". E louvou o enthusiasmo do presidente daquelle instituto. O governo do sr. Washington Luis tem sido um cliente [illegible], nos mercados londrinos, [illegible].

Até mesmo a parte do seu discurso em que alludiu á "declaração official sobre a conversão do mil réis em cruzeiro", [illegible] essa conversão não seria feita, por emquanto, passando de simples decreto... A unica surpresa das declarações do banqueiro inglez foi a de não ter elle incluido a industria cafeeira.

Depois de accentuar que, sem o Instituto Permanente de Defesa, [illegible], sallenta a necessidade de "dar-se maior diversidade aos productos", [illegible] do British Bank. Dahi tal ou desfalo imperdoavel...

Contradansas na Saude Publica

Confirmando o que hontem dissemos, o director dos Serviços Sanitarios do Districto Federal, o dr. Alberto Vieira da Cunha inopinadamente transferido, por acto do governo, desse posto para o de director de Defesa Sanitaria Maritima, desoccupado com a exoneração do dr. João Pedro de Albuquerque.

A demissão do dr. Alberto da Cunha do cargo que vinha exercendo deante do que o deixou o dr. Raul Leitão da Cunha, designado para substituir o dr. Carlos Chagas, prova que esse medico não fôra ouvido, como seria da mais elementar cortezia e deferencia para com um funccionario de sua categoria, sobre a sua transferencia daquelle posto para a Directoria de Defesa Sanitaria Maritima. Surprehendido com o acto do governo, o dr. Alberto da Cunha solicitou a exoneração, que hontem lhe foi concedida pelo presidente da Republica.

Não ha como encobrir a significação dessa occurrencia. Um funccionario de incontestada competencia, [illegible], enfeixando nas suas mãos a autoridade de director de uma das tres secções technicas em que se subdivide o Departamento de Saude Publica, obrigado, em virtude do seu proprio cargo, a conviver com o dr. Clementino Fraga, vê-se transferido pelo governo, subitamente, sem saber como e nem porque!...

Trata-se, evidentemente, de uma desconsideração do director de Saude Publica para com o seu auxiliar, acto inqualificavel do [illegible] que o dr. Clementino se sujeitou a praticar, porque do contrario quem sairia da rua do Rezende era elle. Por muito favor, o governo, remodelando á sua revelia o Departamento, consentiu em nomear assistente do director geral do Departamento, o dr. João Muniz de Aragão, cujo maior titulo á consagração de hygienista consiste no seguinte: amanhã, 4 de maio, o substituto do dr. João de Barros Barreto deverá contrair matrimonio com a filha do director geral do Departamento!

Saldos orçamentarios

"Realmente, o regimen dos *deficits* orçamentarios parece definitivamente encerrado e substituido pelo dos saldos, tendo sido de 30.851:360$496 o *superavit* do exercicio de 1927, e devendo expressar-se em cifra muito mais avultada o do de 1928". E' o relatorio do Banco do Brasil quem assim fala, em seu relatorio recem-divulgado. Dess'arte é mais uma autoridade financeira que não está de accordo com a these da delegação brasileira á Conferencia Interparlamentar de Commercio, reunida, em 1926. Então, mostravamos que o sr. Lindolfo Collor, naquella assembléa internacional, commettera um grande erro. E era por dar-se o caso que se advertia que o governo, para realizar o seu plano financeiro de estabilização, devia começar por uma politica avisada de saldos orçamentarios.

Hoje, é o presidente do Banco do Brasil, com os seus estudos e a sua experiencia, quem dá razão áquella critica, declarando, perante o seu relatorio, que estava "definitivamente encerrado, e substituido pelo dos saldos, o regimen dos *deficits* orçamentarios"...

Essa affirmação avulta, porém, de curiosidade, quando se pensa que o primeiro saldo de 1927, accusado no mesmo relatorio, foi conseguido sómente pelo augmento de vencimentos, com que o governo deu inicio ao cumprimento da sua promessa de candidato, em face da miseria em que vivia o funccionalismo.

O peso da carne

Um dos agentes da Prefeitura, recentemente nomeado, teve uma iniciativa digna de applausos: saiu de casa pela madrugada e foi postar-se nos açougues existentes no bairro, autuando varios delles, pela falta de peso [illegible].

O caso passou-se no bairro do Andarahy.

Os encarregados do fisco municipal têm nessa medida um exemplo a ser imitado.

Estamos em que, qualquer dia desses, o funccionario acima referido [illegible] levar a effeito autuações eguaes ás que se realizaram em Andarahy.

A exploração do peso, nos açougues, é coisa antiga nesta cidade.

Quando, acaso, os prejudicados se animam a reclamar, geralmente não são attendidos e ainda por cima recebem grosserias daquelles que os roubam. O funccionario que andou, portanto, muito bem, procurando verificar, em pessoa, a honestidade dos talhos da sua circumscripção.

Foi um serviço que prestou ao povo e tambem á Prefeitura.

Que os seus collegas façam o mesmo, é o desejo de toda a população carioca.

Banquetes...

A admittir-se a veracidade de uma noticia de procedencia mineira, o sr. Antonio Carlos [illegible] a realização de um banquete em homenagem ao [illegible]. O presidente de Minas [illegible].

[illegible] annunciou o banquete em homenagem ao sr. Antonio Carlos, os paulistas tambem se assanharam, tomando identica iniciativa. [illegible] ao sr. Julio Prestes [illegible].

Está-se esperando, agora, a desistencia do sr. Julio Prestes, [illegible] altruistica [illegible] organização no seu Estado...

Hemorrhoidas — Cura radical sem operação e sem dôr. Dr. R. Pitanga Santos. Passeio 56, sob. (3109)

As commissões permanentes

Ainda este anno, insistindo numa pratica que fere de frente os mais elementares preceitos democraticos, a maioria da Camara não permittirá o ingresso de representantes da minoria nas commissões permanentes dessa casa do Congresso. Quando, na passada sessão, foi assignalada semelhante attitude, por parte dos que se arrogam o direito de falar e agir em harmonia com o pensamento do povo, o sr. Manoel Villaboim replicou que estava tudo muito certo. A seu entender, os cargos interdictos aos deputados independentes, francos atiradores ou opposicionistas partidarios, representam delegações de confiança politica. O *leader* seria mais explicito, em harmonia com os costumes, se dissésse *de confiança governamental*, porque só em tal caso, argumentando por absurdo, poderia tentar uma sophisticaria para o seu ponto de vista.

Mas, o que é facto é que as commissões permanentes da Camara não são orgãos de confiança do Cattete, nem dos seus satellites dos Estados, embora assim queiram os amigos incondicionaes do chefe do executivo, tivesse sido elle Arthur da Silva Bernardes ou seja Washington Luis Pereira de Souza. A unica explicação para esse abuso, para esse systema de arbitrio nocivo, attentado flagrante ao regimen, é a lamentavel, deplorabilissima submissão do Congresso a todos os caprichos e a todos as vontades de quem reina no Cattete. E numa situação em que os projectos geralmente não se discutem no plenario, sendo approvados açodadamente, de accôrdo com as instrucções promanadas da presidencia da Republica, a fiscalização dessas electricas proposições só poderia ser possivel no seio das commissões, pelos deputados que se encontram na Camara, como independentes ou opposicionistas partidarios, exactamente para exercerem aquelle direito.

Não colhe o argumento de que não aproveitaria qualquer voto discordante, uma vez que os projectos são apadrinhados pela maioria de membros das commissões respectivas. Quando menos, ficaria constando dos pareceres a impugnação opportuna dos lidimos delegados do povo.

Nas assembléas decidem os votos das maiorias. Estas, na Camara e no Senado estão, de qualquer fórma, com o governo. Sendo compostas de individuos quasi todos para o Congresso despachados por indicação dos governadores, visto como nem têm eleitorado nem foram realmente suffragados nas urnas, antes vieram para cá em nome da fraude e das actas falsas, não ha perigo delles desgarrarem. Os projectos, confeccionados no gabinete de estudos do presidente da Republica, remettidos ao palacio Tiradentes ou ao Monroe, não soffrem nunca modificações, e quando as recebem, ou as devem ao proprio autor dos originaes, ou, que é ainda mais triste, a um congressista amigo que se presta ao papel de pôr em letra regimental o pensamento alterado daquelle que dá ordens e sabe que ninguem ousa desobedecel-o. Não foi assim, para não remontarmos ás chronicas mais remotas do nosso legislativo, com o episodio do augmento dissimulado dos vencimentos do funccionalismo publico civil e com a majoração criminosa das tarifas para os tecidos da classe 15?

As unanimidades governistas das commissões significam, apenas, que o Congresso faz questão de ser chancellaria muda do Executivo. Valem pelo gosto de um incondicionalismo *á outrance*. Uma vez discordante no seio de qualquer desses ajuntamentos chamados technicos, a bem dizer, em nada influiria nas suas deliberações. Mas, poderia perturbar, comprometter o socego da gente pendurada aos diversos galhos dessa frondosa e permanentemente frutifera arvore do situacionismo. Seria desagradavel. A Camara e o Senado nem de leve desejam fazer constar a quem manda, de cima, que as suas recommendações estão sujeitas a restricções na hora em que maior é o anceio de se offerecerem serviços com os olhos fixos e commovidos na perpetuidade dos mandatos esplendidamente subsidiados...

Solidariedade... salvadora

Havia quem duvidasse, por ahi, de que a Camara dos Deputados do Estado de Alagoas estivesse solidaria com o sr. Washington Luis, ainda que de fórma restricta. Não sabemos quem é que tinha essa duvida; mas o facto é que alguem a havia de ter formulado, provavelmente chegando isto aos ouvidos do chefe da nação, que julgava unanime o apoio de todos os legislativos estaduaes a todos os seus erros ou acertos. Uma quebra dessa unanimidade fascista seria terrivel... para quem a produzisse, e foi por isto que, muito *a tempo*, por mais atrazada que pareça a iniciativa e por mais que o seja, um deputado chamado Mendonça Uchôa, apresentou áquella casa do Congresso da terra dos marechaes uma moção de solidariedade e apoio ao occupante da curul presidencial.

A mensagem é curta, mas é daquellas macissas, porque, além de ferir a tecla em voga do elogio ao sesquipedal plano financeiro do genial e genioso salvador do dinheiro desta gloriosa terra de sumidades a prazo, faz esse elogio de uma fórma quasi original. Para o inimitavel Uchôa, a Camara de que faz parte devia dar o seu apoio á bravura — *bravura* é que está na moção — com que o chefe da nação vem conduzindo a refórma que ruminou.

Segundo faz pensar o deputado estadual alagoano, a teimosia do nosso Keraban encontrará resistencias tão sérias, que se tornou necessario apparecer em scena o destemor de que muito se fala como um dom do estadista macahéense.

A ultima resistencia ao plano washingtoneano parece que era... a Camara de Alagoas. Ella restava, intransigente, verdadeiro baluarte da resistencia inquebrantavel; mas, como Porto Arthur, se vendeu tambem... O sr. Uchôa foi quem promoveu a capitulação. Agora, a caturrice do governo está victoriosa e o *cruzeiro* vae entrar em circulação, porque os deputados alagoanos já lhe não cream difficuldades... Está salva a patria, portanto...

A mesa do Senado

Agora, que estamos ás vesperas da eleição das commissões permanentes do Senado, vale a pena insistir num ponto bastante curioso, qual seja a situação em que se encontra a mesa daquella casa legislativa. Cinco são os membros desse orgão, cuja funcção se extende até 3 de maio de cada anno. Desses cinco, tres terminam o mandato na presente sessão. Poderão elles ser reeleitos?

Se a commissão funccionasse sómente até 31 de dezembro, como as outras, exceptuando-se a de Poderes, a resposta seria affirmativa, incontestavelmente. Mas dando-se o caso de funccionar até 3 de maio do proximo exercicio, a questão muda de figura.

Constitucionalmente, isto é, tendo-se em conta que o mandato senatorial é de nove annos completos, os que terminam o seu periodo podem ser reeleitos para a mesa; mas, não o devem ser, afim de evitar duvidas.

Na Camara, comprehende-se que isso aconteça, porque todos os deputados findam o mandato de uma só vez; porém, no Senado, não se dá o mesmo. Concluem o tempo apenas 21 e ficam na casa nada menos de 42 representantes. Por que não tirar desses 42 os secretarios da commissão de Policia?

O sr. Pinheiro Machado, certa feita, deixou de reeleger um dos seus amigos para o referido orgão justamente porque terminava a senatoria.

Neste momento, não é só um secretario que está nessas condições; são tres e com a aggravante de nem todos terem possibilidades de voltar ao Monroe no anno proximo.

O caso é interessante e merece attenção.

Como irá resolvel-o o Senado?

Cooperativas de producção

O Canadá offerece um exemplo eloquente á organização dos nossos productores, com a existencia do *Pool* do Trigo Canadense. Trata-se de uma organização cooperativa dos productores daquelle dominio, visando a venda, em boas condições, da colheita de cada anno. No genero, envolve os maiores negocios do Canadá, com uma producção annual de 380.000.000 de dollars. O *Pool* tem um numero impressionante de membros, montando estes a 145.000. Essa organização tem installados, em todo o paiz, 1.417 elevadores ruraes. Além disso, conta tambem com 12 grandes elevadores montados em portos de lagos e de mar.

As rodelas de aluminio

Uma firma de Santa Catharina, devendo fazer pagamentos á Alfandega e á Delegacia Fiscal de Florianopolis, formulou um pedido ao ministro da Fazenda, para que lhe fosse permittido entrar com a somma devida em moedas de aluminio — as moedas epitacianas que foram quasi a unica especie de dinheiro deixado na administração tellurica do actual juiz de Haya. O ministro da Fazenda indeferiu o pedido, allegando que as duas repartições federaes na capital catharinense já tinham em seus cofres 120 contos daquellas moedas e, mais ainda, que os bancos não queriam esse typo do pouco dinheiro nacional em circulação.

Pensavamos que as peças em que o sr. Epitacio fez imprimir a sua effigie, pelo facto de estarem ainda circulando, para recordar uma éra triste, tivessem o valor que lhe deram e que, pela simples operação do sommar deveriam corresponder ás cedulas desvalorizadas desde a época do estadista parahybano. Ellas, porém, para o governo, não têm o valor nem real nem intrinseco, como se deprehende da decisão ministerial, que, *in limine*, não as considera dinheiro. Os bancos não querem as *epitacias*, e quando a firma de Florianopolis appella para o governo, que as mantem em giro, este tambem diz que ellas não valem nada!...

Quem, pois, pensar que tem muita coisa accumulando essas rodelas, já agora consideradas inuteis e que ostentam, em alto relevo comprometedor, o topete do homem que as mandou cunhar, está roubado e sem remedio, porque contra a kleptomania do governo não ha recurso possivel, senão, o desespero do povo...

No mundo politico

Impressões da Camara

O palacio Tiradentes esteve, hontem, movimentado. O recinto e sala do café encheram-se. E, a par dos abraços amigos, os commentarios ferviam. A bancada gaúcha formou quasi completa. O sr. João Neves, naquellas maneiras de creança irrequieta, falava a valer, num grupo, para nada dizer, como quem está senhor de segredo precioso, num mutismo sepulchral, á approximação dos intrusos... O *leader* riograndense, nesse particular, é um artista. Sabe, como ninguem, crear situações e ambiente...

O criterio da reeleição vingou mais uma vez. E' o meio commodo, mas absurdo, de contornar situações e evitar descontentamentos. E' ainda uma triste lembrança dos malditos tempos do bernardismo...

Até o sr. Ajuricaba de Menezes, que havia sido condemnado a deixar a supplencia de secretario, porque, o anno passado, não compareceu, uma vez sequer, á Camara, conseguiu salvar-se. Está com a reeleição garantida.

Nas commissões permanentes, prevalecerá o mesmo principio. Principio? Dão-lhe esse nome, mas não passa de uma violação clara e insophismavel do preceito constitucional da representação das minorias...

O sr. Ajuricaba, salvo do naufragio, já faz pilherias. E' um *blagueur* terrivel. Hontem, os alvejados foram os representantes sergipanos. O sr. Domingos Barbosa alludia á situação politica creada pela attitude do presidente Manoel Dantas. O deputado amazonense, ouvindo-o, foi dizendo:

— Não volta ninguem. O Manoel Dantas quer sangue novo na bancada...

O sr. Graccho Cardoso observou:

— Então, não é commigo. Deve ser com o Luiz Rollemberg...

E saiu, fingindo importancia, embora livido e cabisbaixo.

... e do Senado

O sr. Pires Rebello continúa na berlinda. Elle póde gabar-se de ter conseguido, na temporada das preparatorias, o maior successo. Hontem, o senador piauhyense nos dizia, com certa franqueza:

— "Não sou politico paulista; sou mineiro, muito embora, ha quatro annos, não vá a Bello Horizonte."

— Mas representa o Piauhy — atalhámos.

— Sim; porém, cada um de nós, lá do norte, tem cá as suas fontes inspiradoras. O meu notavel tio marechal se inspira em São Paulo; a minha Fonte de Castalia é em Minas. São pontos de vista.

— Então, póde dizer-nos algo sobre a successão mineira?

— Não digo, porque nada sei, pois, repito, ha quatro annos não ponho os pés em Bello Horizonte.

— E pretende ir até lá antes de terminar o mandato?

— Talvez. Por emquanto estou adquirindo terras e plantando café, no Paraná.

Como se vê, o sr. Pires Rebello não se inspira em São Paulo; mas, homem pratico, está aproveitando a valorização que a politica paulista tem dado á famosa rubiacea.

Por falta de numero, não póde ser reconhecido, hontem, como senador, o sr. Costa Rego, cuja eleição a commissão de Poderes já approvou, dando parecer favoravel ao seu diploma. Se tivesse havido *quorum*, alguem pediria urgencia para o reconhecimento do novo mandatario alagoano.

A entrada do sr. Celso Bayma para a commissão de Finanças está garantida, a menos que o sr. Felippe Schmidt insista em não renunciar o posto que tem naquelle orgão.

O sr. Bayma foi para a commissão em substituição, interina, do sr. Schmidt, que adoecera no fim do anno passado. Gostou do logar, e, agora, com arte e geito, quer botar fóra o collega.

E acabará conseguindo esse desideratum, visto dispor da protecção do seu amigo Arnolfo Azevedo, que se considera hoje uma grande força na quella casa, já se tendo esquecido do castigo que lhe infligiram quando o passaram da presidencia da Camara para o que elle reputava o nonymato de uma senatoria...

O candidato de muitos senadores á vaga do sr. Eurico Valle, na commissão de Finanças, é o sr. Carlos Cavalcanti, que, na eleição do anno passado, tivera nada menos de doze votos, muito embora não figurasse na chapa official.

Se prevalecer a opinião desses representantes, a victoria caberá ao representante do Paraná, Estado que sempre fez parte daquelle orgão, mas que se acha afastado delle desde a saida do sr. Affonso Camargo.

A opposição bahiana

O sr. Moniz Sodré seguiu, hontem, para a Bahia, a bordo do *Araranguá*, tendo tido um embarque muito concorrido. O sr. J. J. Seabra, por sua vez, embarcará amanhã, devendo presidir, proximamente, em São Salvador, uma convenção do Partido Democrata, na qual se farão representar, por delegação de tres membros, os municipios do Estado. Emquanto isso, o senador Antonio Moniz deverá occupar, proximamente, a tribuna, do Senado, analyzando a mensagem do governador Vital Soares e dizendo das eleições estaduaes recentemente realizadas na Bahia.

Vae mesmo renunciar

O sr. Carlos Barbosa renunciará o mandato de senador no fim deste anno. Elle não o renunciaria se acaso beneficiasse com isto ao sr. Protasio Alves, de quem é desaffecto; mas a sua renuncia vae favorecer ao sr. Flores da Cunha, seu correligionario e que está fazendo questão fechada de vir para o Monroe.

Assim, teremos, em 1930, dois novos senadores gaúchos, um com seis annos, que será o sr. Flores, e outro, com o mandato completo, que será o sr. Protasio Alves.

Regimen democratico

THEREZINA, 2 (A. B.) — Corre como certo, nas rodas politicas, que o candidato do governo á senatoria será o sr. Pires de Carvalho, secretario da actual administração. O sr. Pires de Carvalho ficará no Senado guardando o logar para o sr. Pires Leal, indo succedel-o depois na governança do Piauhy.

A "eleição" do sr. Bentes

BELÉM, 2 (A. B.) — As eleições para a vaga de senador, a que se apresentou o sr. Dionysio Bentes, primaram pela abstenção do eleitorado, que concorreu ás urnas em proporção minima. Os jornaes fizeram apenas ligeiras referencias ao facto, a não ser o *Estado do Pará*, que atacou violentamente o sr. Dionysio Bentes, lembrando os prejuizos de toda sorte que seu governo trouxe para o seu Estado.

A senatoria paraense

BELÉM, 2 (A. A.) — Segundo os resultados até agora conhecidos, da recente eleição para uma vaga no Senado Federal, o sr. Dionysio Bentes conta já com 7.864 votos.

Reunem-se os "leaders" da Camara

Haverá, amanhã, ás 2 horas da tarde, no gabinete do presidente da Camara, uma reunião dos *leaders* das diversas bancadas. Destina-se a assentar o criterio que deve presidir á constituição das commissões permanentes e da Mesa e a reaffirmar a confiança da maioria ao seu *leader*, sr. Manoel Villaboim. E' uma reunião pró-formula, visto como já se sabe que prevalecerá, como regra, a reeleição. Os elementos novos preencherão apenas as vagas existentes nas commissões.

A ultima preparatoria

A Camara realizou, hontem, a ultima sessão preparatoria. Presidiu-a o sr. Plinio Marques. Os trabalhos duraram apenas poucos instantes. Leu-se a acta e a Mesa communicou que a sessão solenne do Congresso se effectuaria, hoje, no edificio do Senado. E foi só.

A renuncia do "leader" Espirito-santense

O sr. Pinheiro Junior, em carta enviada ao presidente Aristeu de Aguiar, renunciou a leaderança da bancada do Espirito Santo. Foi portador da carta o sr. Abner Mourão, que substituirá o demissionario naquellas funcções.

Ha muito tempo que o sr. Pinheiro Junior parecia destituido do bastão. Não é muito das boas graças do governo espiritosantense. Os srs. Geraldo Vianna e Abner Mourão vinham disputando as preferencias presidenciaes. O ultimo acabou vencendo a partida. E, como o seguro morreu de velho, elle proprio levou, em mãos, ao sr. Aristeu de Aguiar, o pedido de demissão de seu antigo *leader*.

Novos deputados

A commissão de Poderes promoveu uma reunião, antes da sessão de plenario. Assignou rapidamente, em vista da ausencia de interessados, os pareceres reconhecendo os candidatos diplomados no ultimo pleito bahiano, srs. Aurelio Vianna e Góes Calmon.

Os pareceres, bem como os relativos aos srs. Deodoro Mendonça, do Pará, e Samuel Hardmann, de Pernambuco, lidos no expediente, foram mandados a imprimir, devendo ser approvados na primeira sessão ordinaria, que haja numero.

O P. R. P.

SÃO PAULO, 2 (A. A.) — Realizou-se hoje, no palacio do governo, uma reunião conjunta da commissão directora do Partido Republicano e da bancada paulista no Senado e na Camara Federal.

A esta reunião compareceram: o dr. Heitor Penteado, vice-presidente do Estado; senadores Padua Salles, Dino Bueno e Rodolfo Miranda, e deputados Sylvio de Campos, Ataliba Leonel e Atlino Arantes, membros da commissão directora; senador federal Adolfo Gordo e deputados Ferreira Braga, João de Faria, Valois de Castro, Carvalhal Filho, Cesar Vergueiro, Cardoso de Almeida, Marcolino Barreto, Rodrigues Alves Filho, Firmiano Pinto, Dias Bueno, Pereira de Rezende e Marcondes Filho.

Entre outras resoluções, foi unanimemente approvada uma moção de inteiro apoio e solidariedade ao presidente da Republica, a quem se deu conhecimento do voto.

O senador Arnolfo Azevedo e deputados Eloy Chaves e Alvaro de Carvalho fizeram-se representar, tendo os seus representantes approvado todas as resoluções votadas.

Varios dos referidos congressistas regressaram hoje mesmo ao Rio, devendo os restantes fazel-o no proximo domingo.

FESTA DO TRABALHO

O primeiro de maio foi positivamente, em varias cidades estrangeiras, um dia consagrado á Bellona. Não houve tempo para as manifestações e hymnos costumeiros em honra ao trabalho, já dignificado por si mesmo desde os alvores da existencia da humanidade.

A luta era inevitavel. Moscou havia preparado uma nova offensiva contra a burguezia de alguns paizes, onde o terreno está bem preparado para a transplantação de um pedaço daquelle inferno, que enche de desventura milhões de homens, ora submettidos á mais crúa e fanatica das dictaduras destes ultimos seculos.

Uma das nações cuidadosamente alvejadas foi a Allemanha. As demonstações projectadas pelos communistas obedeciam a um plano militar contra a social democracia tudesca, que se acha, aliás muito mais perto das idéas dos dominadores do Kremlin do que o fascio italiano e o directorio hespanhol. Os empresarios de desordens, ao serviço dos Soviets, fixaram, de preferencia, as suas vistas na Republica, em cuja defesa se póde levantar, a cada momento, a espada temivel de Hindenburg.

Registraram-se, em Berlim, mais de sessenta encontros entre os communistas e a policia. Ha 31 civis feridos e 24 policiaes. Os recados telegraphicos não precisam ainda o numero de mortos.

Os communistas prepararam barricadas e serviram-se de carabinas e revolveres. Muitos de seus camaradas atiravam das janellas nos agentes de segurança.

A policia apprehendeu um automovel fechado, no qual se installára o quartel general dos amotinados. Dentro do vehiculo encontrava-se o apparelho de radiotelegraphia, por meio do qual se transmittiam ordens aos diversos postos dos rebeldes nas ruas da capital germanica.

Já se effectuaram ahi mil prisões. E', pelo menos, o que asseveram os telegrammas.

Motins identicos deveriam verificar-se em outros paizes, sob a vigilante direcção dos propagandistas, ao soldo dos Soviets. Mas a policia das nações visadas pelos redemptores da Russia, tomou as necessarias precauções ao presentir, ao longe, a tempestade, que deflagrou finalmente na Allemanha. A Rumania, a França e a Hespanha não se deixaram surprehender pelo communismo aggressivo que manobrava ás occultas.

A actividade perturbadora dos camaradas moscovitas, que tingem o mundo de sangue em nome da fraternidade universal, não foi tambem feliz na Belgica. A policia teve de intervir para separar os trotzkistas e stalinistas que se engalfinhavam, a cada passo, nas vias de Antuerpia. E' o caso de se dizer que o raio caiu na casa dos proprios communistas.

A bayoneta mexicana funccionou tambem rijamente contra os exaltados que pretendiam vingar-se dos Estados Unidos, por motivo, talvez, da electrocução, após julgamento regular, de dois anarchistas italianos, pela sorte dos quaes se enterneceu o operariado mundial, emquanto milhares de perseguidos politicos eram abatidos, sem protesto algum, pelos carrascos vermelhos da Russia.

Os chilenos são mais felizes, nesse tocante, do que os demais povos do mundo. As festas do trabalho realizam-se, naquella Republica, a 5 de Setembro. Nos poderiamos ter feito o mesmo, já que não gostamos muito de celebrar os acontecimentos em sua data propria, a começar pelo descobrimento do Brasil, que não se verificou, em absoluto, a 3 de maio.

Felizmente, entre nós, o dia do trabalho correu tranquillamente. Ora, nos paizes de mandriice classica não ha motivo para que ninguem brigue por causa de uma data que lembra obrigações muitas vezes cumpridas de má vontade. Notava-se, entretanto, na cidade regosijo geral por mais esse feriado.

Effectivamente, a questão do trabalho, no Brasil, não tem a importancia assumida nas nações européas, agitadas pelas reivindicações de classes e pelas revoltas da miseria que se mostra nas ruas.

Não conhecemos aqui o grave problema das "chomages" que inquieta os estadistas do velho mundo. A desocupação, em qualquer parte do nosso territorio, é attribuido immediatamente a um estado morbido, que reclama medicação, ou á vadiagem, contra a qual ha apenas remedios illusorios na lei. Uma democracia que importa o braço estrangeiro para a sua lavoura e as suas industrias não póde perder tempo nas contendas que perturbam a vida de outros povos. Não sejamos ridiculamente paradoxaes, para a satisfação apenas das vaidades ou ambições politicas de alguns cavalheiros que suscitam inutilmente questões operarias para a exhibição de leituras ou para o recrutamento de clientela eleitoral entre os obreiros urbanos. O trabalhador dos campos ainda é insensivel á oratoria dos comicios eleitoraes e ás conquistas dos ultimos tempos. E' impossivel captar-se a solidariedade partidaria de quem não sabe lêr e escrever. Para os nossos trabalhadores dos eitos a jornada é de 11 horas. E se alguem lhes falar nas oito horas "das reivindicações socialistas" elles responderão que não tem relogios e não sabem vêr as horas. E como o relogio de que dispõem é unicamente o sol, acham melhor não provocar conflictos, discordando do chronometro do patrão.

O proletariado urbano representa a minoria. Se fosse possivel dar-se ao vocabulo operario uma significação mais ampla, do que recommendam os canones politicos da Santa Russia, todos os que militam no fôro e na imprensa, estariam tambem comprehendidos entre os "cidadãos activos" da constituição dos Soviets.

Na qualidade de operario, compareci egualmente ante-hontem, ás solennidades em honra ao trabalho. Antes, tive a satisfação de ouvir um communista que já é senhor de uma fortuna de cerca de duzentos contos. Escapára á deportação pretendida pela policia de um dos governos passados, assignando termo de bem viver com a malsinada burguezia de que se fez hoje columna mestra.

Ouvira lerias, segundo diz elle, de advogados politicos em Portugal e andou aqui a bater, algum tempo, com a cabeça pelas paredes. Mas agora não o pilham mais em chinfrins e ententonas.

E ao lembrar-lhe alguem, á minha vista, a conveniencia da socialização da propriedade privada, respondeu o antigo carbonario, que, emquanto tivesse força para dar ao gatilho do seu revolver, nenhum gajo lhe poria os pés na casa.

Não sei se elle compareceu aos comicios do dia do trabalho para ouvir os oradores que falavam em nome da liberdade, emquanto os seus ouvintes, em passeata, pelas ruas, não permittiam que ninguem se mantivesse de chapéo na cabeça deante de bandeiras de sociedades sem a menor expressão para a maioria do povo da cidade.

O mais interessante, porém, é a maneira por que os nossos leaders operarios encaram a situação de facto em que se encontra a Russia. Quando, ante-hontem, discorria um delles sobre os objectivos da revolução russa, dando prova inconcussa do desconhecimento de suas leis, dois communistas enthusiastas esqueceram um pouco a collectividade para tratar de coisas um tanto pessoaes. Um delles perguntou ao outro se havia pago, nas vesperas, á companhia edificadora a prestação do tecto que o abrigava: — olha, bem, obtemperou o libertario prudente, e aquillo é o teu suor e o teu sangue.

A razão pareceu-me muito forte para que me desinteressasse tambem um pouco das theorisações desconexas sobre a socialização da propriedade no regimen apparentemente marxista, em que sobre o infortunio de milhões de desgraçados, presos aos grilhões de ignominioso captiveiro, se edifica a fortuna de uma camarilha esperta, que nunca bateu um prégo, nem poz a mão na alavanca de uma machina.

Alberto Rego Lins

Está nos ultimos dias a LIQUIDAÇÃO FINAL

da CASA MACAHE'

Rua Gonçalves Dias, 9

Até o fim do mez corrente, todo o grande stock de

Tecidos de lã, Sedas, Algodões e Roupas brancas

Será vendido com grandes prejuizos por conta dos credores —

O que não fôr vendido até o fim deste, será LIQUIDADO EM LEILÃO.

3 DE MAIO (Max Fleiuss)

(Continuação da 1ª pagina)

conselho, logo no domingo, 2, resolveram requerer para o dia seguinte uma Assembléa Geral.

Foi ainda Lêdo o escolhido para, segundo Cairú, *Chronica Authentica*; e Mello Moraes, *Brasil-Reino e Brasil-Imperio*, redigir e ler ao principe regente essa representação, que foi publicada na integra no *Annuario Historico Brasiliense* (Rio, Plancher, 1824), e começava por esta objurgatoria escaldante: — "Senhor. A salvação publica, a integridade da Nação, o decoro do Brasil e a gloria de V. A. R. instam, urgem e imperiosamente commandam que V. A. R. faça convocar, com a maior brevidade possivel, uma Assembléa Geral de representantes das provincias do Brasil".

Esta audaciosa moção de apello não teve sequer as honras de leitura prévia pelo conselho de ministros. Foi assim para reconhecido logo que o principe se achava singularmente inclinado a favorecer a corrente demagogica contraria, e dada a forte tensão do animo popular, agitado já propositalmente para esse effeito; sentiu-se o gabinete na emergencia de ver-se derribado intempestivamente do poder, se resistisse, pelo que preferiu lançar aquelles ministros, na propria representação de Lêdo, assignada tambem por Coutinho e Obes, o seu laconico e conformado — "Conformamo-nos" e assignaram: — *José Bonifacio de Andrada e Silva, Caetano Pinto de Miranda Montenegro e Joaquim de Oliveira Alvares*.

Nesse mesmo dia 3 de junho de 1822, era lavrado o decreto — cuja redacção é ainda attribuida a Gonçalves Lêdo, pelo curioso e precioso artigo do marquez de Sapucahy, publicado no *Correio Official do Rio de Janeiro*, em 25 de dezembro de 1833 — mandando "convocar uma Assembléa Geral Constituinte Legislativa composta de deputados das provincias do Brasil novamente eleitos na fórma das instrucções que em conselho se accordarem, e que serão publicadas com a maior brevidade".

Dever-se-ia compôr de cem deputados essa assembléa, que a moção de Lêdo qualificou de *luso-brasiliense*, mas o que o decreto do dia 3 de junho denominava tão sómente *brasileira*, como "a investidura daquella porção de soberania, que essencialmente reside no povo deste grande e riquissimo continente", afim de que se soubesse que se devia dirigir a sua *independencia*, que a natureza marcára e do que já estava de posse, e a sua união com todas as mais partes integrantes da grande familia portugueza, que cordialmente desejava.

Segundo as Instrucções de 19 de junho seguinte, baixadas por José Bonifacio, e por via ainda a secção de decreto, prescreveu-se o systema de eleição indirecta, por provincias, feita a apuração nas respectivas capitaes, e computando-se os deputados do Brasil em numero de 100, que seriam assim distribuidos pelas respectivas provincias: Cisplatina, 2; Rio Grande do Sul, 3; Santa Catharina, 1; S. Paulo, 9; Matto Grosso, 1; Goyaz, 2; Minas Geraes, 20; Rio de Janeiro, 8; Capitania do Espirito Santo, 1; Bahia, 13; Alagoas, 5; Pernambuco, 13; Parahyba, 5; Rio Grande do Norte, 1; Ceará, 8; Piauhy, 1; Maranhão, 4, e Pará, 3. A provincia de Sergipe, ultimamente desmembrada da da Bahia, daria, segundo a deliberação da Assembléa de 4 de agosto, 2 representantes.

Em perfeita paz, foram eleitos os deputados ao novo Congresso. Não houve eleição, porém, no Pará, Maranhão, Piauhy, Sergipe e Cisplatina, que deixaram assim de se fazer representar no pleito da primeira Constituinte Brasileira.

O pleito correu "de uma maneira patriarchal", segundo a phrase de um dos nossos historiadores da época, com uma calma e regularidade, attestadora da alta moralidade politica da época. O povo e as pessoas mais relevantes escolhiam os cidadãos de mais elevada representação social, e os inscreviam em suas listas, para o desempenho do mandato popular.

Mas dada a vasta extensão do paiz e as notorias difficuldades de communicação, então muito mais sensiveis do que hoje, em principios de abril de 1823 já se tinha na Côrte, com a chegada de Antonio Carlos, vindo directamente da Inglaterra, e dos de Lisbôa, que iam chegando successivamente para a solenne abertura da Assembléa, metade dos deputados, ou 52 deputados, por isso que se foi decretada a convocação das sessões preparatorias para 17 de abril.

Pretendeu-se primeiro effectuar em fevereiro a abertura definitiva da Assembléa, aguardada ancisosamente pelas provincias; mas foi essa ceremonia transferida para o dia 3 de maio, á circumstancia de ter o governo acceito o alvitre suggerido pelo senador dr. Antonio Gonçalves Gomide, no fomo do conselheiro Diogo de Toledo, também deputado, exarada em sua carta de 12 de abril de 1823, publicada na *Revista* do Instituto Historico, tomo XLVIII, parte I, pag. 593, onde se lê: "Lembrei que o dia mais adequado para a installação das Côrtes era o 3 de maio... motivada essa eleição em ser o da descoberta do Brasil" [illegible] a 3 de maio e o calendario [illegible] a 22 de abril, [illegible] e de Descobrimento.

Na eleição dos membros da Constituinte de 1819, apurado pelo conselheiro Antonio Rodrigues Velloso de Oliveira, natural de S. Paulo; e, que, publicado em principio de 1822 nos *Annaes Fluminenses*, dava para todo o Brasil, exclusive os selvagens, uma população de 2.488.743 livres e 1.107.389 escravos.

"Quasi todos os deputados eram brasileiros natos, assignala Varnhagen, e, por certo, que a tal qual illustração que elles mostraram não nos permitte accusar com justiça o estado de atraso primitivo em que alguns exaltados pretendem fazer crer que estava o Brasil sob o governo da Metropole, como se os Andradas e outros, se houvessem formado na escola do porvir. Quando o numero de deputados passou de 90, foram entre elles contados 48 juristas, 19 ecclesiasticos, 7 militares, e uns poucos de empregados e pequenos proprietarios, todos mais ou menos illustrados."

Dentre elles alguns se haviam já revelado affeitos ás lides parlamentares nas Côrtes Geraes de Lisbôa em 1822, como Antonio Carlos, Campos Vergueiro, Araujo Lima, Moniz Tavares, José Ricardo, Fernandes Pinheiro e o padre Alencar.

As sessões preparatorias iniciaram-se, de conformidade com o decreto imperial de 14 de abril de 1823, a 17 seguinte, quando se ajuntaram (como então se dizia) 52 deputados, pelas 9 horas da manhã, no salão da *Assembléa Geral Brasiliense*, tendo deixado apenas de comparecer, por motivo de molestia, um delles, Estevam Ribeiro de Resende, dos que já se achavam ainda no Rio. Foi eleito presidente interino por acclamação o bispo diocesano capellão-mór d. José Caetano da Silva Coutinho e secretario o deputado Manoel José de Souza França. Decidiu-se [illegible] por escrutinio, uma commissão de exame de diplomas, composta de 5 membros: Andrada Machado (Antonio Carlos), relator; Alvares de Almeida, Pereira da Cunha, Carneiro de Campos e Nogueira da Gama, e uma outra commissão de tres membros que examinassem os diplomas daquelles cinco, recaindo a escolha em Martim Francisco, Costa Aguiar e o padre Muniz Tavares.

Quanto ao nome do bispo dom José Caetano, que Varnhagen e Rio Branco, algumas vezes, dão como sendo Azeredo Coutinho e Pereira da Silva erroneamente diz ser d. José Joaquim Coutinho da Silva, [illegible] se vê do nome [illegible] organizado em 1914, pelo seu proprio monsenhor Antonio Alves Ferreira dos Santos, pag. 13, que esse nome foi sempre d. José Caetano da Silva Coutinho.

Por decreto de 14 de abril dera o imperador que, na 1ª sessão, 17, ás 9 horas da manhã, se reunissem os eleitos [illegible] as suas sessões, e [illegible] formarão a junta preparatoria para verificação dos poderes e organização do regimento interno da Assembléa, dando-me depois parte, por um deputado [illegible] do dia que fôr destinado para abertura da sessão [illegible] trabalhos a cujo acto é minha imperial vontade assistir pessoalmente".

Em sua edição n. 148, de sexta-feira, 18 de abril de 1823, o periodico *O Espelho*, concluindo a sua local sobre o expediente dessa 1ª sessão preparatoria, inseriu, com os dizeres [illegible] que então se [illegible], encerrando-se ás 4 horas da tarde, e tendo a segunda commissão concluido egualmente os seus trabalhos, mas não assim a da 1ª commissão [illegible], por que se decidiu proseguil-a no dia immediato, dando-se principio aos trabalhos [illegible] do mesmo local e hora".

"O sr. bispo, á despedida, diz *O Espelho* — o rei da Assembléa — agradeceu muito cordialmente a sua nomeação, pacificamente [illegible] que "elle [illegible]"; e affirmando que "homens tão imparciaes e illustrados, sem duvida, fariam a felicidade de todo o imperio".

Uma guarda de honra, acercada de numero periodico, esteve postada toda a tarde em frente do edificio, mas que prestaram as continencias de estylo.

A 2ª sessão preparatoria realizou-se ás 11 horas de 18 de abril, quando foram reconhecidos os demais diplomas; e aprovada a formula legal de juramento, proposta por Antonio Carlos e assim concebida:

"Eu juro cumprir a Assembléa extraordinaria constituinte legislativa do Imperio do Brasil, juro aos Santos Evangelhos de que me são [illegible] escolher á Nação, como de mim exige, sem respeitar outro fim que não seja o bem geral da Nação, mantendo em todas as minhas deliberações a religião catholica romana, a integridade e independencia do Imperio e a dynastia do sr. d. Pedro I, nosso imperador e perpetuo defensor do Brasil, e a successão da sua dynastia, garantida que aos Constituição estabelecer."

Em seguida, nomeou o presidente uma segunda commissão composta dos deputados Andrada Machado, Pereira da Cunha, Rodrigues Velloso e Ribeiro de Andrada, para redigirem o Regulamento interno dos trabalhos da Assembléa; e conforme as determinações do decreto de 14 de abril; e designou o dia 30 para a proxima sessão, afim de ser apresentado e submettido á elaboração desse regimento.

Na 3ª sessão preparatoria de 30, o deputado Rodrigues Velloso apresentou o trabalho da respectiva commissão, apresentou o projecto do regimento, que foi aprovado, por ter carecer provisorio, mesmo com alterações, na parte concernente a recepção e ceremonial de recebimento de s. m. i. no dia da abertura da Constituinte, que deveria se effectuar em sessão da Assembléa. Posta em discussão a materia, apresentaram-se varias emendas, entre ellas a de admissão á mesma ceremonia dos ministros de Estado, com assento raso á direita do monsenhor. José Bonifacio fôra nomeado em fins de fevereiro effectivamente para esse cargo que já exercera, como interino, em varias solennidades anteriores e cujo symbolo era um bastão, tendo no castão a cabeça de uma pretinha.

Marcou-se ainda o dia 1º de maio para a celebração da missa do Espirito Santo, ás 10 horas, na Capella Imperial, ficando assente que "os deputados se reuniriam na sala das Côrtes, pelas 9 horas e meia, donde sairiam encorporados para assistir áquella ceremonia e prestar juramento nas mãos do bispo capellão-mór. Visto ser este ultimo tambem deputado, foi decidido que, por sua vez, prestasse o seu compromisso em mãos do monsenhor decano, como a mais alta dignidade ecclesiastica.

Officiou-se ainda ao ministro e secretario de Estado do Imperio, para que este se entendesse com o Senado da Camara, afim de, por *bando*, publicar ao povo a abertura da Assembléa marcada para o dia 3; e outro tanto a todos os tribunaes da Côrte.

Na 4ª sessão preparatoria, realizada quinta-feira, 1º de maio de 1823, o deputado Andrada Machado leu o parecer favoravel da Commissão de Poderes sobre o diploma do representante de Pernambuco Pedro de Araujo Lima, que foi reconhecido.

Em seguida, o deputado Andrada e Silva (José Bonifacio) deu conta de que "tendo levado ao conhecimento da Assembléa, como ministro do Imperio, a s. m. o imperador recebera no dia seguinte pelas 11 horas, no Paço da Boa Vista, a deputação designada para pedir-lhe o dia de abertura da Constituinte.

Feito isso, o presidente interrompeu a sessão e convidou a Assembléa a dirigir-se em corpo até a Capella Imperial fronteira afim de assistir á referida missa solenne do Espirito Santo, que foi officiada pessoalmente pelo presidente e bispo capellão-mór.

Narrando esse pormenor, informa-nos *O Espelho*, em seu n. 152, de sexta-feira, 2 de maio de 1823:

"Procedeu-se á missa, que celebrou o revmo. sr. bispo diocesano, o qual depois de prestar o seu juramento como deputado nas mãos do monsenhor decano, o deferiu aos mais srs. deputados. Acabada esta solennidade, entoou o hymno *Te-Deum*. Recolhidos os srs. deputados á sala, se assentou que se ajuntassem sexta-feira, ás 9 horas, para dali partir a deputação. Na casa da Assembléa, á porta da Capella Imperial, estiveram guardas de honra. Concluiu-se tudo á hora e meia".

No final da sessão, Antonio Carlos propoz que se declarasse, [illegible] a installação da Assembléa Constituinte, mas tendo-se reconhecido que era dia santo, no calendario, como o da festa em que a Egreja Catholica celebra a Invenção da Santa Cruz, por Santa Helena, em 326, julgou-se desnecessaria essa declaração.

A Commissão dos 12 nomeada para convidar o monarcha, era formada de deputados por todas as provincias representadas até então na Constituinte e assim composta: Alvares de Almeida, Furtado de Mendonça, Pereira da Cunha, pelo Rio de Janeiro; José Bonifacio, por S. Paulo; Belchior de Oliveira, por Minas; marechal Chagas Santos, pelo Rio Grande do Sul; Gama, por Pernambuco; Duarte da Silva, por Santa Catharina; Xavier de Carvalho, pelo Espirito Santo; Accioli de Vasconcellos, por Alagôas; Augusto de Carvalho, por Parahyba, e Rodrigues de Carvalho, pelo Ceará.

A 2 de maio, realizou-se, ás 9 horas da manhã, a 5ª e ultima sessão preparatoria.

Cerca de 4 horas da manhã partia a deputação do Paço das Côrtes para o da Boa Vista.

Chegada á imperial quinta, foi a deputação recebida no limiar da escada pelo porteiro da camara de s. m. e por elles conduzida á sala do throno, onde se achava d. Pedro I.

"Então, fez-se uma breve fala (só José Bonifacio, escolhido entre os demais da commissão para o orador, [illegible]) desempenhou dessa missão, dando conta da installação da mesma [illegible] Parlamento, que, durante esse tempo continuava, [illegible] a s. m. i. com a sua costumada benignidade, deu [illegible] as demonstrações do jubilo nos [illegible] que [illegible] a primeira deputação da primeira Assembléa Geral Brasileira, e á qual respondeu: "Com o maior prazer, viria abrir, no dia aprazado, as suas augustas trabalhos, e [illegible] com os representantes da Nação, marcando para o dia aprazado, em que compareceria ao Paço da mesma Assembléa".

No final da sessão designou-se a mesma commissão para aguardar a chegada de s. m. no dia da Assembléa. Essa commissão estava tambem encarregada de receber a s. m. a imperatriz, a s. a. a princeza imperial d. Maria da Gloria, herdeira presumptiva do throno, e quando se dirigisse á tribuna em que se assignar aos demais convidados as respectivos logares, e fazer promptar tudo o necessario.

Deliberou-se, emfim, que o presidente da Assembléa designasse os secretarios ao ministro do Imperio transmittindo-lhe as seguintes resoluções da mesma Assembléa:

1º) que ao apear-se s. m. i. e s. a. á porta do Paço das Côrtes, fosse recebido pela Commissão do 12;

2º) que o imperador deveria descobrir-se no interior e no salão do Parlamento;

3º) que as insignias imperiaes fossem depositadas pelo competente official da sua Casa numa credencia, para esse fim preparada, ao lado do throno, que occupava o tôpo da sala das sessões, vendo-se no primeiro degráu á direita a cadeira do presidente da Assembléa.

Raiou emfim o memoravel dia 3 de maio.

Apenas amanheceu tão faustoso dia, (refere *O Espelho*, em seu n. 153, de 6 de maio de 1823), o Paço e Capella Imperial e todos os edificios das ruas por onde havia de transitar o pomposo acompanhamento de s. m. imperial, appareceram adornadas de brilhantes cortinas, de sedas de variadas côres, realçadas algumas por cuidadosos bordados e preciosos metaes — como se dizia no estylo adjectivoso dos jornaes da época.

A tropa saiu dos quarteis a guarnecer as ruas, juncadas de folhas aromaticas, em extensissimas alas, desde o Paço das Côrtes até o Rocio Pequeno da Cidade Nova.

Desde as 9 horas da manhã, achavam-se reunidos no Paço os deputados, sob a presidencia do bispo capellão-mór e servindo respectivamente de 1º e 2º secretarios os deputados Souza França e Araujo Vianna.

A's 11 1|4 precisamente, uma salva de 101 tiros das fortalezas da barra, que traziam o pavilhão nacional hasteado ao vento, e o espoucar continuo dos fogos do ar annunciavam á cidade que s. s. m. m. haviam deixado o Paço de S. Christovão.

O cortejo deslumbrante e com o fausto dos mais solennes dias, como os da Acclamação e Coroação, fôra organizado conforme a pragmatica da côrte.

Ao meio-dia e 35 minutos justos, chegava o prestito ao Paço das Côrtes, cujo presidente, ao primeiro signal de approximar-se s. m., fez sair logo a commissão para recebel-o á porta do edificio, emquanto todos os demais deputados aguardavam-no á entrada do salão das sessões.

A commissão de Policia acompanhou a imperatriz d. Leopoldina e a princezinha d. Maria da Gloria a seu camarim.

"S. M. o imperador, (descreve ainda minuciosamente *O Espelho*) dois passos depois de entrar na sala, depositou pela sua propria mão a corôa e o sceptro sobre uma almofada de velludo verde e ouro nas mãos do camarista de semana (Gordilho de Barbuda), que collocou as imperiaes insignias na banca ao lado direito do throno."

Emquanto isso, o presidente, secretarios e todos os deputados conservaram-se de pé até que o imperador tomasse assento e entrasse a recitar a *Fala do Throno*.

Fortes salvas do mar saudavam a aurora do regimen constitucional no Brasil.

Era essa a primeira vez que d. Pedro I para obedecer a uma exigencia do Regimento interno da nossa primeira assembléa, e como prova de deferencia á Nação Brasileira ali representada poz de parte a corôa e o sceptro, seguindo nesse pormenor o estylo de seus antecessores da dynastia de Bragança observado quanto ao cerimonial da Coroação.

Porto Seguro diz que d. Pedro pronunciou distinctamente esse discurso de abertura (que *O Espelho* qualificou de excellente) congratulando-se com os representantes do paiz por vel-os reunidos; e esboçando os ultimos successos politicos, passando a dar conta dos assumptos com summa prolixidade e quasi como se fosse um ministro apresentando o competente relatorio. Hoje, se encontraria este discurso demasiado extenso e minucioso (observou precisamente Varnhagem); mas, além de que os proprios ministros assistiam pela primeira vez a um parlamento, os mesmos pormenores agradaram á memoria dos deputados, que, além de egualmente inexperientes, viram nesse discurso sinceras provas de interesse do chefe de Estado pela Nação.

A oração de d. Pedro vale ainda como um documento historico do subido valor pela melhor e mais authentica e minuciosa fé de officio de seus numerosos, indiscutiveis e inestimaveis serviços prestados á causa da Independencia; e, sobretudo, como um quadro politico-social do Brasil, desde 20 de abril de 1821 até 3 de maio de 1823.

Em resposta, o bispo capellão-mór presidente manifestou a s. m. os sentimentos patrioticos da primeira Assembléa Geral Constituinte e Legislativa do Imperio, ali congregada, e assignalou-lhe a novidade do espectaculo pela primeira vez exhibido no Brasil, e raras vezes visto no resto do mundo. Referiu-se á singularidade desse phenomeno politico, como incapaz de realizar-se, quer na infancia dos povos barbaros, quer na decadencia dos povos corrompidos e desmoralizados; — isto é, "a identificação da magnificencia de um principe, dotado de grandes talentos, rodeado de uma pomposa côrte, governando vastos Estados e commandando numerosos exercitos com a justa liberdade, segurança e felicidade de um povo, e o enthusiasmo patriotico de uma nação inteira, que, despertando da miseria e do opprobrio que a tinham aguilhoado, grita pela liberdade, reclama os seus direitos, e exige um governo justo e digno de homens. Preconizou a distincção dos poderes, tal como já ali se notava, naquelle augusto recinto, como a primeira base de todo o edificio constitucional.

A resposta presidencial terminou pelos dois seguintes vivas, repetidos, de pé, enthusiasticamente pela Assembléa e todos os convidados:

— Viva o nosso primeiro Imperador Constitucional!

— Viva a Assembléa Constituinte e Legislativa!

Concluido o acto pelas 2 horas da tarde, retiraram-se d. Pedro e sua comitiva, com o mesmo cerimonial da entrada; e, a seguir, o presidente levantou a sessão.

Ao entardecer, novas salvas encerraram esse glorioso dia.

A' noite, houve espectaculo de gala no antigo *Theatro de São João* depois *Constitucional Fluminense* e *S. Pedro de Alcantara* a que assistiu a familia imperial, côrte e nobreza.

Representou-se a *Lodoiska*, seguida de uma breve allegoria, ao sabor dos primitivos *autos* e *mysterios* do theatro de Gil Vicente e Anchieta, intitulado — *O descobrimento do Brasil*, no qual se buscou figurar a chegada e desembarque da grande frota de Cabral, e todo o cerimonial da posse da terra para a Metropole, symbolizada numa bandeira branca com a cruz da Ordem de Christo, o que era motivo de um surto de hostilidades por parte do gentio, empenhando-se em rapida luta com os descobridores, só terminada pela apparição de um mensageiro da paz, sob a fórma de um anjo, que, baixando das nuvens no painel do fundo de scena, empunhava o novo pendão auri-verde do Brasil, com o lemma: *Independencia ou morte*.

Diz Mrs. Graham, em seu *Journal*, n. 245, onde se encontra a descripção desse espectaculo, que o enthusiasmo do publico foi sem limites, quando appareceu a bandeira brasileira.

A propria Mrs. Graham, presente ao espectaculo entre as damas do Paço, confessa ter ficado então commovida até ás lagrimas; e era visivel, accrescenta, a emoção do imperador, deante do delirio e das acclamações do theatro em peso.

3 de maio de 1823 traduz a primeira pagina historica do nosso direito constitucional como povo livre; representa o primeiro raio de sol dos tropicos na alvorada ainda da genese e representação legal da nacionalidade brasileira. A Constituinte de 23 serve bem de portico de gloria a esse hoje secular edificio do Parlamento Brasileiro, onde se nos apresentam e assumem proporções gigantescas os vultos dos nossos maiores tribunos, legisladores e estadistas insignes como os Andradas, Feijó, Araujo Vianna (Sapucahy), Bernardo de Vasconcellos, Fernandes Pinheiro (São Leopoldo), Vergueiro, Silva Lisboa (Cairú), Borges de Barros (Pedra Branca), Gonçalves Martins (São Lourenço), Montenegro (Praia Grande), Limpo de Abreu (Abaeté), Carneiro Leão (Paraná), Theophilo Ottoni, Araujo Lima (Olinda), Torres Homem (Inhomerim), Luiz Pedreira (Bom Retiro), Miguel Calmon (Abrantes), Rebouças, Eusebio de Queiroz, Furtado, Paulino de Souza (Uruguay), Alencar, Zacharias, Affonso Celso (Ouro Preto), Paulino de Souza, Dantas, Saraiva, Cotegipe, Gomes de Castro, Taunay, Lafayette, Ferreira Vianna, Octaviano, José Bonifacio, Ruy Barbosa, Francisco Belisario, Silveira Martins, Rio Branco (pae e filho), Affonso Celso e tantos outros cujos nomes, por muitos titulos illustres, são como os grandes sóes de talento, de patriotismo e de ardor civico, illuminando o recinto augusto do nosso Parlamento, aberto á primeira vez, em 1823, pelo verbo incisivo, claro, timbrante e senhorial do primeiro imperador do Brasil; e dardejando ainda nas paginas immorredoras traçadas desde ahi em nossos annaes parlamentares, onde secularmente se guarda a historia do direito constitucional brasileiro."

NO NOVO EDIFICIO DESTE JORNAL SERÃO INSTALLADOS DOIS DOS AFAMADOS

ELEVADORES MIDDLETOWN

A. B. SEE

MIDDLETOWN CAR COMPANY

RUA DA ALFANDEGA, 48 4º
RIO DE JANEIRO

RUA LIBERO BADARÓ, 51
SÃO PAULO

(12281)

O contra-torpedeiro "Alagoas" tem novo immediato

Por actos de hontem, o ministro da Marinha exonerou o capitão-tenente Eugenio da Costa Mattos, do cargo de immediato do contra-torpedeiro "Alagôas" e nomeou para substituil-o, o official de egual patente Octavio Silveira Carneiro.

O ministro da Marinha fez-se representar no centenario de José de Alencar

Nas commemorações do centenario de José de Alencar, levadas a effeito pela Academia Pedro II hontem, no salão nobre do Club de Engenharia, o ministro da Marinha fez-se representar pelo capitão tenente Heitor Varady, seu ajudante de ordens.

CENTRAL 0012
ZERO.. ZERO.. UM.. DOIS
EM CASO DE MOLESTIA OU ACCIDENTE CHAME OS
SOCCORROS URGENTES
CASA DE SAUDE E MATERNIDADE Dr. PEDRO ERNESTO
(9299)

Officiaes da Armada que vão se aperfeiçoar no Curso de Communicações e Radio

Foram concedidas matriculas por determinação do ministro da Marinha, no Curso de Communicações e Radio, aos capitães-tenentes Sosthenes Barbosa, Raul Lobato Aires, João B. M. Guimarães Roxo, Alfredo Maria do Amaral Neves e Gastão Rude Pereira.

Abertas as inscripções para matricula na Escola de Marinha Mercante

Na secretaria da Escola de Marinha Mercante acham-se abertas de 1 a 15 deste mez as inscripções para os exames de praticantes de piloto, de machinistas, de motoristas e de commissarios e de 3º motoristas e terceiros machinistas.

Os exames serão realizados na segunda quinzena do corrente mez.

Lindas Corôas para enterros

Sómente flores naturaes — O melhor trabalho artistico.
"A FLOR DE LIZ"
175, AVENIDA RIO BRANCO, 175
Em frente a Galeria Cruzeiro. — Teleph. Cent. 5681
(14920)

Foi condemnado o matador do soldado Tenorio Cavalcante

Foi hontem julgado pelo 2º conselho permanente o soldado do 1º regimento de infantaria, Heleno Soares, que respondia por crime de morte.

O criminoso, em 21 de janeiro deste anno, assassinou o seu companheiro Tenorio Cavalcanti, que discutia com Elias Pires. Intervindo na discussão ameaçou a sua victima e, correndo em direcção a um armario arrombou-o, retirando de dentro deste uma pistola. Ante a attitude do denunciado, Tenorio fugiu saindo, então, Heleno á sua procura.

Momentos depois, entra o criminoso no alojamento, por uma janella, alvejado a sua victima, que foi ferida mortalmente.

Ella Attrae, Assim, Pelo Seu Sorriso Brilhante e Instantaneo

DESDE MENINA A SRTA. GODOY USA SÓ COLGATE E VEJA QUE LINDOS DENTES TEM HOJE

Por isso é tão sympathica!

Por toda parte ganha logo grande numero de admiradores. E a Srta. Marina Godoy tem isto devido ao seu gracioso sorriso. E' um sorriso que deixa ver duas fileiras de lindos e brilhantes dentes.

Diz a Srta. Godoy que usa a Pasta Colgate ha dezoito annos. Limpeza diaria com esta, e uma visita ao dentista duas vezes ao anno..., é este seu segredo.

Em todos os paizes, milhares de cavalheiros e moças como Mlle. Godoy, sabem que, pelo uso da Pasta Colgate, conseguem conservar seus dentes fortes e lindos, por 10, 15, 20 e mais annos.

A HISTORIA E' A MESMA EM TODO O LOGAR

Muitos são tão gratos que nos escrevem. Alguns mandam seus retratos. Muitas destas cartas são de consumidores satisfeitos, que contam ter usado a Pasta Colgate, ha 20 annos ou mais.

Os que tiverem a facilidade de obter tão lindos dentes, nada mais fizeram que usar todos os dias a Pasta Colgate.

A PASTA COLGATE TEM UM FIM ESPECIAL

Vê-se logo que a Pasta Colgate é de todo differente. É uma formula scientifica e mui bem estudada, para conseguir bons e lindos dentes. A Pasta Colgate limpa de tal fórma e de um modo tão commodo... que os dentes são lindos e lustrosos.

Um pouco de Pasta Colgate numa escova molhada, logo que toca os dentes, as gengivas ou a ponta da lingua, solta uma espuma farta, leve e deliciosa que se espalha por toda a dentadura.

A bocca sente-se mais fresca e limpa, porque a Pasta Colgate limpa de verdade, sem deixar nenhum traço nocivo, porque não contém nenhuma droga ou producto chimico que possa fazer mal aos tecidos delicados ou ao esmalte dos dentes.

Queira experimentar a Pasta Colgate. Póde V. Ex. comprar tubo pequeno por preço commodo, ou tubo maior que leva mais Pasta.

CREME DENTAL COLGATE

(4604)

UM DESASTRE DE TREM NA LINHA ITARARE'-URUGUAY

Houve uma morte e varios passageiros feridos

Curityba, 2 (A. B.) — No kilometro 306 sul da linha Itararé-Uruguay, tombou uma composição mixta constante de sete vagões.

Resultou desse desastre ferroviario a morte do menino Nadir, de quatro annos de edade, filho de Gabriel José João, e ficaram gravemente feridos diversos outros passageiros, inclusivo uma creancinha que apenas conta 42 dias de existencia, filha de Manoel Ignacio Sobrinho.

A directoria da estrada, informada do desastre, enviou soccorros que chegaram ao local hoje ás 2 e meia da madrugada. Os feridos foram conduzidos para os hospitaes das cidades de Ponta Grossa e União da Victoria.

Na Bahia

Debates no Senado por causa da encampação da Light

Bahia, 2 (A. A.) — Na sua ultima sessão, o Senado discutiu o projecto que regula a liquidação da Light, falando varios oradores. A um dado momento os debates estiveram animados, havendo apartes violentos entre varios senadores. O sr. Wenceslão Guimarães, opposicionista, procurou defender a actuação do governo Seabra e a do intendente Julio Brandão, da qual resultou a famosa encampação da Light.

Um menor victima de accidente de vehiculo

Hontem, á tarde, em frente á estação de bondes de Ipanema, o caminhão n. 421 foi de encontro ao carro bagageiro da linha "Ipanema", ficando ferido, em virtude da violencia da pancada, o menor Affonso, de 12 annos, filho de Santiago Souto Gomes, morador á rua dos Invalidos n. 128.

Affonso, que trabalha numa casa de vimes, viajava no estribo do bagageiro, quando se deu o accidente.

Depois de medicado pela Assistencia, foi internado no Hospital de Prompto Soccorro.

CRUZWALDINA

Nos ralos, sargetas, esgotos, calhas, poças de agua e installações sanitarias

MATA AS LARVAS DOS MOSQUITOS

(10750)

Pague em Dez Prestações os artigos do PARC ROYAL e de outras casas pelo systema de "A Compensadora"

6, Rua da Carioca, 6
2º andar — Elevador —
C. 1179
Peçam prospectos.

(12261)

Uma tragedia impressionante no Rio Grande do Sul

Porto Alegre, 2 (Havas-Radio) — Communicam de Caçapava ter sido encontrada enforcada ali a senhorita Affonsina, filha de João Francisco Neves.

Ao ter conhecimento do acontecido sua irmã Universina desfechou um tiro de revolver no ouvido. Outra irmã das mortas enlouqueceu.

O facto causou profunda consternação em toda a cidade.

A' PRAÇA e á sua distincta FREGUEZIA, DE FARIA & COMP., proprietarios do GRANDE LABORATORIO HOMEOPATHA DE FARIA, communicam a mudança de seu estabelecimento da rua S. JOSE', 75 ,para o amplo predio NUMERO 74, da mesma rua, defronte da antiga casa, cujas proporções já eram acanhadas, para attender a sua numerosa clientella.

Na nova séde de seu estabelecimento, onde aguardam ordens, esperam merecer a mesma confiança com que a distincta classe medica homeopatha e o publico carioca têm sabido corresponder aos seus esforços e ao seu escrupulo em bem servil-os.

Aproveitando a opportunidade, participam a proxima abertura de sua casa filial, na estação do MEYER, á rua Archias Cordeiro, 127 A, installada com todos os requisitos modernos, e na qual a população suburbana que se trata pela homoeopathia encontrará a par de medicamentos manipulados com rigoroso criterio profissional, razão do progresso de sua casa matriz, confortaveis consultorios medicos gratuitos, a cargo de provectos clinicos.

Rio, 2 de maio de 1929.

(12284)

Loteria de MINAS

A que distribue maior porcentagem em premios

Dia 6 de Maio:
dois premios de
100:000$000
num só sorteio
— POR —
30$000

(12301)

Bandoleiros no interior do Rio Grande do Sul

Porto Alegre, 2 (A. B.) — O "Nacional", de Passo Fundo, diz que ainda não foi pacificada a zona de Quatro Irmãos, assignalando que ali se registraram ultimamente graves conflictos entre a força da Brigada Policial e os bandoleiros que infestam aquella zona. O chefe do destacamento recebeu ordem de activar a acção da policia contra esses perigosos elementos que perturbam a vida da região. Sabe-se que o governo estadual não poupará meios para exterminar de vez o banditismo na região serrana.

A febre amarella

A despeito de innumeraveis notificações, apenas foi removido um enfermo

No intuito, que já varias vezes temos verberado, de furtar á publicidade o numero exacto de amarellentos que diariamente são removidos para os pavilhões de isolamento, o director da Saude Publica manda que fiquem em tratamento no proprio domicilio os casos notificados, de modo que só virão ao conhecimento geral os doentes que morrem.

Ainda hontem e na inesperada houve innumeros communicações de clinicos officiaes e particulares em todos os pontos da cidade, sendo, entretanto, removido um unico enfermo, de maneira a dar a impressão de que a epidemia se está extinguindo.

O doente transportado para o pavilhão de amarellentos foi o menino Adalberto Norberto dos Santos, de 14 annos, brasileiro, morador á rua Barão de Bom Retiro n. 85, casa 5.

Da rua Barão de Vassouras, 50, ia tambem ser removido um doente suspeito, mas á ultima hora a Saude Publica resolveu, como em innumeros outros casos identicos, deixal-o em tratamento na propria residencia.

MAIS UMA PEQUENINA VICTIMA DO TYPHO AMERICANO

Victimado pela febre amarella, succumbiu ha dias o menino José Mauricio, filhinho do nosso collega de imprensa Armando Gonzaga.

José Mauricio, que contava apenas 3 annos de edade, falleceu na residencia de seus paes, em Nictheroy.

O QUE RECLAMAM OS MORADORES DA RUA PINTO TELLES

A rua acima, localizada em Campinho, está, segundo affirmam os seus moradores, em lamentavel estado. As vallas estão entupidas de sujidades, no leito da rua ha innumeraveis poças de aguas paradas, formando-se grandes fócos de mosquitos, e fócos invisiveis porque o capim, crescendo livre e exuberantemente occulta-os á vista dos mata-mosquitos que acaso ali passem.

Nesta mesma rua já houve casos de febre amarella, de que ao tempo nos occupamos, tendo tambem já saido das immediações varios doentes suspeitos do horrivel morbus.

A Saude Publica e a Prefeitura, em acção conjunta, precisam providenciar, afim de que desappareçam taes anomalias, como é do desejo dos alludidos moradores, na imminencia de apanharem a febre amarella.

UMA PALESTRA EDUCATIVA SOBRE A FEBRE AMARELLA

Hoje, ás 10 horas da manhã, realizar-se-á no Cinema Pathé, proximo á rua do Ouvidor, a exhibição de um film sobre a febre amarella.

Falará o medico dr. François Norberto.

A directoria da Associação Christã Feminina, muito grata áquelle medico pela homenagem que dedica a essa instituição — conta com o comparecimento de suas associadas, alumnas e quaesquer pessoas que desejarem assistir á referida sessão.

Entrada franca.

AOS AUXILIARES DO COMMERCIO, UM APPELLO DA U.E.C.

A União dos Empregados do Commercio attendeu uma solicitação que lhe foi feita pela "Cruzada de Cooperação na Extincção da Febre Amarella", no sentido de ser addicionado a todos os embrulhos de compras feitas no commercio varegista um folheto de propaganda contra a febre amarella, a ser distribuido pelos estabelecimentos commerciaes.

A União dos Empregados do Commercio, conhecedora do enthusiasmo com que os auxiliares do commercio acolhem as iniciativas uteis ao Brasil, está plenamente convencida de que todos, sem excepção de um só, satisfarão este justo appello, como contribuição pessoal no combate á febre amarella. Esta instituição considerará um acto de inferioridade social e civica a não satisfação de tão justo pedido, incompativel, aliás, com a grandeza moral e material da classe de que é orgão. Pela directoria — (a) José Borges Ferreira, 1º secretario.

HA MUITO STEGOMYA NA AVENIDA MESQUITA

Por intermedio de um funccionario do Ministerio da Marinha, os moradores da Avenida Mesquita, situada na rua Ypiranga n. 30, Laranjeiras, pedem-nos reclamemos providencias á Saude Publica para o lamentavel estado de abandono em que se encontra a referida avenida.

Sendo esta constituida de cerca de 80 casas, os seus moradores estão justamente alarmados com o grave perigo que correm actualmente, dado a presença de innumeros fócos de stegomyas no seu interior.

Accresce a circumstancia de estarem em ruinas os telhados dessas casas, nos quaes a agua das chuvas se deposita e ahi se accumula, muito embora tenham os seus moradores reclamado inutilmente, a attenção da Saude Publica e do proprietario da avenida.

MAIS UMA VICTIMA

Victima da febre amarella falleceu ante-hontem em sua residencia á rua de S. Christovão numero 76, Oswaldo Figueira de nacionalidade portugueza.

Seu passamento occorreu depois de alguns dias de enfermidade de que a Saude Publica parece não haver tido sciencia.

UM OBITO EM COPACABANA

Copacabana, o elegante bairro da cidade, registrou, hontem, mais um obito por febre amarella. A' rua Barata Ribeiro, 678, onde se achava enferma ha varios dias, falleceu a sra. Adell Vigani.

As autoridades sanitarias mandaram expurgar aquella residencia.

UMA REUNIÃO, HONTEM, A' NOITE, NA CRUZADA DE COOPERAÇÃO

Estiveram reunidos, hontem, á noite, na séde provisoria, no Palace Hotel, os representantes de todas as associações que se inscreveram como cooperadores da Cruzada Contra a Febre Amarella.

Essa reunião havia sido convocada para a apresentação de suggestões por parte desses membros. Mas, a bem dizer, não houve suggestões que se fizessem, por isso que todas as pessoas que falaram, limitaram-se a dar contas das actividades que vêm sendo desenvolvidas por suas instituições.

Neste sentido fizeram uso da palavra os enviados da Associação Christã de Moços, do Collegio Lafayette, do Collegio Bennett, o director de Instrucção Publica e o representante da Casa dos Artistas.

A sessão foi encerrada com a renovação do pedido a todos os presentes da apresentação de idéas e suggestões, afim de que a campanha possa tomar o desenvolvimento desejado.

MOVIMENTO HOSPITALAR DE ANTE HONTEM

Hospital S. Sebastião — Existiam: confirmados, 6; suspeito, 1; em observação, 4; entraram 3; existem: confirmados, 7; suspeitos, 2; em observação, 5.

DECRETOS HONTEM ASSIGNADOS

O presidente da Republica assignou, hontem, os decretos seguintes:

Na pasta da Guerra — Approvando o regulamento dos Collegios Militares; concedendo reforma: ao major de cavallaria Alcibiades Pinto Botelho; no posto e com o soldo de segundo tenente, ao sargento ajudante Octavio Alves do Banho, amanuense de primeira classe e ao 1º sargento Arthidor Cotta da Rosa, do 4º grupo de artilharia a cavallo; no posto immediato com o respectivo soldo ao segundo sargento Francisco Egydio Palmeiro, do 9º regimento de artilharia montado e com o soldo por inteiro, ao sargento ajudante Luiz Celestino de Souza, do 12º regimento de infantaria; primeiros sargentos ajudante Luiz Celestino de Souza, do 12º regimento de infantaria; primeiros sargentos Edmundo do Prado Guterres, do 6º regimento de cavallaria independente; José Carneiro da Silva, do 2º grupo de artilharia de costa e João José de Souza, do Serviço Geographico Militar; e segundos sargentos João Francisco da Silva, do 5º regimento de cavallaria divisionaria; Francisco Tavares da Silva, do 2º grupo de artilharia de costa e Vasco José Macedo, enfermeiro do 5º regimento de artilharia montada;

Nomeando: operarios de terceira classe do Arsenal de Guerra do Rio Grande do Sul, os de 4ª classe, Antonio Carlos Soares e Ernesto Colombo; e aprendiz de 4ª classe do Arsenal de Guerra desta capital, Moacyr Soares;

Demittindo, por abandono de emprego, Juvenal Gonçalves, de aprendiz de segunda classe, da Fabrica de Polvora sem Fumaça; a pedido, Antonio João de Oliveira e Theodorico de Freitas, de serventes da enfermaria-Hospital de Itaipu';

Declarando que a promoção a capitão, do 1º tenente de artilharia João Evangelista de Carvalho Sayão Lobato, foi em resarcimento de preterição;

Mandando considerar no posto e com o soldo de 2º tenente a reforma do 1º sargento José Boaventura da Silva, do 25 batalhão de caçadores.

Na pasta da Marinha — Demittindo Hildebrando Torres de Souza, de auxiliar de escripta, da capitania dos portos de Alagôas.

Exonerando, o capitão de corveta Luiz Bezerra Cavalcanti, do cargo de commandante do contra-torpedeiro "Pará";

Nomeando: o capitão de corveta Alfredo Carlos Soares Dutra, para o cargo de commandante do contra-torpedeiro "Pará"; o capitão de mar e guerra Joaquim Nunes de Souza, para exercer o cargo de director militar do Arsenal de Marinha do Rio de Janeiro; e Manoel Varella, para exercer o cargo de patrão das embarcações do Deposito Naval desta capital;

Concedendo reforma: no posto e com o soldo de capitão de mar e guerra, ao capitão de fragata Olavo Luiz Vianna, professor da Escola Naval; e no posto e com soldo de segundo tenente, o marinheiro nacional, 1º sargento Elysio José Lins, auxiliar especialista de caldeira;

Aposentando: Delfino José de Barros, no logar de foguista da Casa da Força do Arsenal de Marinha desta capital; Alfredo Noronha dos Santos, operario de 1ª classe do Arsenal de Marinha do Rio de Janeiro, e Manoel da Silva Carneiro, mestre da officina de obras civis do referido Arsenal de Marinha.

Na pasta da Agricultura — Nomeando Mabel Machado Sampaio, para servente da Hospedaria de Immigrantes da Ilha das Flores e Levindo Ferreira Guimarães para ajudante de estação aerologica de segunda classe da Directoria de Meteorologia.

Na pasta da Fazenda — Abrindo o credito especial de .... 13:524$676, para pagamento a Paulino Salgado & Cia., em virtude de sentença judiciaria;

Demittindo, a bem do serviço publico o escrivão da collectoria federal em Rio Branco, no Territorio do Acre, João Ferreira da Silva, a vista do que ficou apurado em processo;

Exonerando, a pedido, Sebastião Negrão, collector das rendas federaes, em Bariry, São Paulo; Lindolpho Poques, escrivão da collectoria fedral em Triumpho, no Rio Grande do Sul, Saturnino Dias de Carvalho Junior, collector federal em Curvello, Minas Geraes; Antonio Benazzi, escrivão da collectoria federal em Alfredo Chaves, Rio Grande do Sul; e Alberto Paiva Vidigal, escrivão da collectoria federal em Piranga, Minas Geraes;

Nomeando: Francisco Lopes Duarte, collector federal em Batalha, Piauhy; o conferente da Alfandega do Rio de Janeiro Uldarico Bezerra Cavalcante, inspector em commissão da Alfandega de Belém, no Pará; Hermes Ribeiro Cunha, escrivão da collectoria federal em Villa de Lage, Bahia; Rodolpho Santos, collector federal em Villa de Lage, Bahia; Augusto Pereira Junior, collector federal em Curvello, Minas Geraes; Gumercindo Carlos Roche, escrivão da collectoria federal em Alfredo Chaves, Rio Grande do Sul; Francisco de Assis Garrido, delegado da Estatistica Commercial no Maranhão; Cesar Machado da Silva, aprendiz de primeira classe da officina de electricidade da Casa da Moeda; e Americo da Rocha Cabral, conferente do posto fiscal de São Luiz, no Rio Grande do Sul;

Promovendo, a 3º escripturario da delegacia Fiscal no Amazonas, por merecimento, o 4º José Maria de Souza Cruz; e a 3º escripturario da Delegacia Fiscal no Pará por antiguidade, o 4º, Hildebrando de Siqueira;

Removendo, o 2º escripturario da Delegacia Fiscal em Sergipe, Fernando Ferreira Nery, para o logar de quarto escripturaio na Delegacia Fiscal na Bahia e o 2º da Delegacia Fiscal tambem de Sergipe, Godofredo Lima, para identico logar na Delegacia Fiscal no Espirito Santo;

Dispensando, a pedido, o 2º escripturario da Alfandega desta Capital, Alberto Fernandes Marques, do cargo de inspector, em commissão, da Alfandega de Belém, no Pará;

Aposentando Theophilo de Souza Magalhães, continuo do Thesouro Nacional;

Declarando sem effeito a nomeação de Manoel Rosses, para conferente do posto fiscal de São Luiz, no Rio Grande do Sul.

AINDA SE LUTA EM MARROCOS

As tropas francezas realizam com exito um movimento convergente contra os dissidentes

Rabat, 2 (U. P.) — Um communicado official diz que as forças francezas de Tranegrift e de Tanguendoust fizeram um movimento convergente e occuparam Sour, Ait, Yakoub e Al-Bordji, sem encontrarem resistencia, depois das tentativas dos dissidentes de promover uma agitação em Taibi, espalhando a sua influencia sobre aquella região.

ENTRE OPERARIOS

COMO O PRESIDENTE DO ESTADO DO RIO FALOU DE SI E DO SEU GOVERNO

Na festa com que o proletariado de Nictheroy coroou a "Rainha das Operarias", ao agradecer a manifestação popular que lhe foi feita, o sr. Manoel Duarte pronunciou as seguintes palavras:

"Mal se diluiram, no ambiente do cordialidade desta sala, as palavras que tanto me enterneceram e foram produzidas, ainda ha pouco, no largo do Barreto, já novas palavras de carinho e de affecto me vêm envolver o espirito e me encher a transbordar o coração de fluminense.

Sinto-me entre vós perfeitamente á vontade. Por mais que quaesquer interesses pretendam dividir e separar o governo dos que trabalham, é com os que trabalham que o governo quer collaborar para fazer o engrandecimento do Estado do Rio.

Ha mais de um anno estive entre vós e recebi dos vossos corações uma das maiores, mais empolgantes e mais significativas manifestações com que a bondade dos fluminenses me tem elevado. Agora, um anno e tanto decorrido desse tempo, quero aproveitar-me da opportunidade para vir prestar-vos contas do que fiz, porque a homenagem com que me distinguistes foi uma das mais positivas provas de confiança que podiois depositar naquelle que assumia o governo.

Era o operariado desta grande capital, em nome de todos os operarios agrarios e industriaes do Estado do Rio, que vinham significar a sua confiança no humilde e pobre republicano que ascendia á presidencia.

Se é verdade, meus senhores, que as circumstancias não me permittiram realizar grandes obras no Estado do Rio, posso, entretanto, apresentar-me deante de vós com ufania, por que asseguro-vos que tenho sido digno da vossa confiança (*applausos*).

Fiz muito pouco, mas esse minimo teve sempre como inspiração o desejo de servir aos desprotegidos da sorte, aos humildes e pequeninos funccionarios, e foi com esse pensamento que o governo creou em todas as escolas do seu territorio um curso de selecção, segundo o qual qualquer creança, por mais modesta que seja a sua origem, por mais parcos que sejam os recursos de seus paes, poderá crescer e subir por seu proprio esforço, amparada pelo auxilio do poder publico, até ás mais altas posições sociaes (*Palmas*).

Eu me considero entre vós como um operario premiado (*Muito bem*). A muitos, a quasi todos vós, cabe, por certo, uma tarefa abaixo e a quem do merecimento de cada um. A mim, ao contrario, quiz o Destino, que é cégo, entregar uma tarefa que está sem duvida, acima das minhas forças e, sobretudo, acima dos meus apoucados merecimentos (*Não apoiados geraes*).

Desde muito tempo tenho alentado o meu espirito no idealismo e sou um crente fervoroso da religião da solidariedade que aqui nesta casa tem um templo sob cujo tecto, como disse um dos vossos oradores, não se conhecem dissidios.

Acredito, meus senhores, que ha de ser sempre pela solidariedade e não pela luta, ha de ser sempre pelo amor de cada um e não pelo odio, ha de ser sempre para harmonia e não pela discordia, que podemos e havemos de constituir a felicidade do povo fluminense, propugnando pelos mais altos beneficios em favor delle, e erguer o edificio do Brasil, maior entre os maiores.

Agora mesmo, no espectaculo que tanto me impressionou no largo do Barreto, vós tambem destes um exemplo de como a solidariedade e a communhão de esforços constituem o mais forte elemento para consecução do nobres objectivos, porque aqui se sente, em cada physionomia, que o individuo egoista venceu-se a si mesmo pelo altruismo e, por certo, no lar de cada operario alguma cousa se passa, hoje, de intimo e confortante, que annuncia nesse lar a presença de um Deus de bondade e de justiça, no culto do qual aprendemos a ser bons, honestos e justos.

Eu vos disse, senhores, que me apresentava deante de vós certo de que tenho merecido e sido digno da vossa confiança porque o exercicio do governo eu o tenho feito sem arbitrariedade ou prepotencia, com equidade e justiça, com decisão e firmesa, com altaneria e dignidade para o Estado do Rio, e, mais posso assegurar-vos que no meu governo todos os direitos terão completas garantias, todas as liberdades serão defendidas pelos agentes das autoridades e vos reaffirmo que a liberdade do voto será uma realidade absoluta! (*Applausos prolongados*).

Dentro dos meus limitados elementos de administração alguma coisa está nas possibilidades de minha pessoa e essa coisa é o cumprimento formal e positivo das promessas com que me apresentei ao povo fluminense! (*Palmas*).

Sempre considerei os operarios, os homens de trabalho, como verdadeiros heróes, mais abnegados, mais decididos, com maior espirito de sacrificio e devotamento do que um general que houvesse triumphado numa grande campanha, porque a heroicidade do homem do trabalho se manifesta dia a dia, vencendo, todas as horas, os tropeços, as difficuldades e os obices que rodeam os pobres e os que vivem do trabalho para conservar illeza e integra, a honestidade e a dignidade pessoaes.

Eu me sinto feliz de poder, um anno e tanto depois de exercicio no governo dizer-vos estas coisas com a certeza de que acreditaes na minha palavra, e é com esse regosijo, que me compensa de todas as agruras, que vou encerrar esta solennidade, entregando ás tres distinctas senhoritas, cuja eleição vos deu a opportunidade de manifestardes os mais nobres sentimentos, as prendas com que as coroaram varias instituições e pessoas solidarias com a vossa festa.

3 DE MAIO

UMA FESTA DAS UNIÕES DA MOCIDADE DAS EGREJAS BAPTISTAS

Em homenagem á data de hoje, todas as Uniões de Mocidade das Egrejas Baptistas desta capital levarão a effeito uma grande festa no templo da primeira Egreja Baptista, á rua Frei Caneca n. 525, proximo ao Estacio.

Falarão tres oradores: o professor José de Miranda Pinto e os academicos de theologia Antonio Bernardes Silva e Walfrido Monteiro. Um grupo de alumnas do Collegio Baptista cantará um hymno evangelico.

Numeros de musica sacra completarão o programma que terá inicio ás 7,30 da noite. A entrada é franca.

NO GREMIO PIO AMERICANO

Realiza-se hoje uma sessão civica promovida pelo Gremio Pio Americano, afim de commemorar a data do descobrimento do Brasil.

Falarão sobre a data o presidente Decio Germano Pereira e os alumnos Achillas Balsini e Emil Farah.

Ultimas do sport

A NOITADA DE FOOTBALL DE HONTEM

O primeiro team do Vasco da Gama venceu o Internacional de Bebedouro por um a zero

A reunião sportiva annunciada para a noite de hontem, no campo do Vasco da Gama, não conseguiu attrair maior interesse por parte do publico, já porque se tratava de um team que não despertou grandes attenções no Rio, como esse do Internacional de Bebedouro, já porque o local dos matches — em São Januario — por ser muito afastado do centro, não convida muito á assistencia. Em se tratando de um jogo importante o publico não mede distancias, iria mesmo á Bangú, para assistir um bom match, mas o team do Internacional, de Bebedouro (São Paulo), não tem attractivos sufficientes para formar uma grande assistencia. E, entretanto, é um team regular, joga com mais intuição do que technica e assimila muito o football dos paulistas, naturalmente com falhas, que são aproveitadas a cada instante, por adversario mais experiente.

As archibancadas do Vasco da Gama estavam quasi vasias! Talvez umas duzentas pessoas perdidas na amplidão immensa daquellas escadarias de cimento armado. A parte social estava bem concorrida porque os socios do Vasco da Gama, em se tratando de uma partida em que joga o quadro do seu club, nunca deixam de o assistir.

A partida de "apperitivo" para o publico, foi disputada entre os segundos teams do Vasco da Gama e São Christovão, embora estivesse annunciado que jogaria o team secundario do America. Uma partida pouco interessante e na qual o Vasco provando a sua incontestavel superioridade sobre o adversario, não teve nenhuma difficuldade em vencel-o por 4 x 0.

Os teams:

Vasco — Machado; China e José Manoel; Sinhô, Rainha e Badú I; Bahiano, 84, Gallego (depois Thales), Mello e Badú II.

São Christovão — Thomaz; Floriano e Olavo; Fontoura, Luiz e Paulino; Chagas, Capanema, Rabaça, Arthur e Evandro.

Foi juiz o sr. Tito Padua, do Syrio. Fizeram os goals, 84 (dois), Mello e Sinhô.

O MATCH VASCO x INTERNACIONAL

A's 10 e 20 foi iniciada a partida principal da noite de football entre os teams do Vasco da Gama e Internacional, de Bebedouro, com estes jogadores:

Vasco — Waldemar; Lino e Italia; Nesi, Tinoco e Molla; Paschoal, Fausto, Moacyr, M. Mattos e Sant'Anna.

Internacional — Ananias; Cambon e Devito; Amadeu, Ratz e Moura; Paulo, Faridi, Do Campo, Tricanico e Chrispim.

Foi juiz o sr. Carlos Duarte, do Syrio Libanez. Um juiz fraquissimo. O sr. Carlos Duarte não tem nenhuma noção do que seja football. Aliás, confirmou o que tem feito em vezes anteriores. Errou, do principio ao fim.

O MATCH

Saiu o center forward do Internacional e a bola batida por Tinoco foi a extrema esquerda, de onde Sant'Anna centrou. A bola bateu em Cambon e foi a corner, sem resultado. Os primeiros minutos de jogo decorrem mais ou menos equilibrados, aspecto, aliás, que se mantém durante uma boa parte do primeiro tempo. O team do Vasco não conseguiu nos primeiros 20 minutos apresentar o seu jogo habitual e só depois desse largo lapso de tempo começou a ensaiar alguns ataques que foram totalmente contidos pela defesa do Internacional. Por sua vez o team paulista foi muitas vezes ao meio campo adversario exigindo do Vasco uma grande dóse de energia para lhe conter o impeto das iniciativas. Os ataques se revesavam, continuamente e não diremos nenhum absurdo, affirmando que o Internacional jogou melhor ou pelo menos tanto como o do Vasco. Eram continuas as cargas ao goal de Waldemar que muitas vezes teve de se empregar sériamente. Na maior parte das vezes o ataque não chegava ao goal, mas a verdade é que o ataque dos rapazes paulistas manteve uma pressão bem regular sobre os backs e halfs do Vasco.

A par disso, diversos jogadores locaes estavam positivamente em mãos dias, perdendo opportunidades boas e passando mal. O jogo desse 1º halftime terminou ás 11 horas com o score de 0 x 0 e a impressão que nos deixou foi pouco lisonjeira ao team do Vasco, em cuja linha de forwards falharam a todo instante os jogadores Fausto, Paschoal e Mario Mattos.

Faltou, sobretudo, no team do Vasco, a necessaria harmonia, a comprehensão indispensavel entre os seus forwards. Todos os ataques falharam e na maior parte das vezes pela intervenção opportuna dos da defesa adversaria, inclusive de Ananias, que tirou algumas bolas boas.

O SEGUNDO TEMPO

A's 11 e 20 o Vasco reiniciou a partida. Entrou Pepico na linha de forwards em logar de Fausto e Hespanhol substituiu Lino. O jogo não muda nos primeiros minutos, mas nota-se que a linha do Vasco melhorou muito. Aos tres minutos de luta o Vasco abre o score. Um passe de Paschoal para a meia direita, proporciona a Pepico um shoot violento e com o qual manda a bola ás redes, no canto direito do retangulo. Esse ponto anima a linha do Vasco e em razão do apoio que lhe prestam os medios, os forwards locaes assediam as immediações do goal de Ananias, onde se registrou um corner sem resultado. Pepico, para não desmentir a sua fama do jogador selvagem, atirou-se de pés no peito do center-half Ratz, deixando-o inutilizado para o resto do tempo.

O jogo volta a equilibrar-se largo periodo e até os 25 minutos não se registra nada de extraordinario em nenhuma das arcas do goal. Fracassa de novo o ataque do Vasco, que raras vezes vae ao goal adversario. Um corner de Cambon batido por Paschoal proporciona a Ananias uma defesa sensacional, pegando uma cabeçada de Russinho. Pouco depois pegou uma outra bola de Mattos, num shoot de perto, que lhe valeu muitos applausos.

Aos trinta minutos de jogo o Vasco volta a exercer uma pressão continuada sobre a defesa contraria, mas todos os esforços são inutilizados pela energia inquebrantavel da defesa visitante, onde todos jogam bem. E o jogo terminou com a victoria do Vasco por 1 x 0.

O team do Vasco teve algumas phases de boa technica e boa comprehensão mas, quasi sempre jogou mal.

A candidatura do marechal Pétain á Academia Franceza

Paris, 2 (U. P.) — O marechal Pétain acceitou a sua candidatura á Academia Franceza, na vaga do marechal Fooch. A eleição deverá ser feita em junho.

AS "MISSES"

MAIS DUAS, A PARAHYBANA E A SERGIPANA, DEIXARAM, HONTEM, O RIO, DE REGGRESSO AOS SEUS ESTADOS

O "Araranguá", que saiu, hontem, do nosso porto, ás 9 horas da manhã, levou para o norte duas "misses", a senhorita Elmar Pinto Pessôa, parahybana, e Nelly Menezes, sergipana.

Tiveram ambas um embarque muito concorrido, sendo offerecido tanto a uma como a outra "corbeilles" de flores naturaes.

"MISS SÃO PAULO" ASSISTIRA' AO MATCH DE POLO NO PROXIMO DOMINGO

Sabemos que "Miss São Paulo", a senhorita Yvonne de Freitas, recebeu um convite especial para vir até esta capital, assistir ao "match" de polo e chá dansante a realizar-se no Gavea Golf & Country Club, no proximo domingo, dia 5, em homenagem a "Miss Brasil" e ás demais eleitas dos Estados.

UMA FESTA DE CARIDADE PATROCINADA POR "MISS FLUMINENSE"

A senhorita Marietta Relvas, "Miss Fluminense", será condignamente homenageada a 9 do corrente, no Cine-Theatro Eden, de Nictheroy, numa vesperal em beneficio da Casa dos Artistas. O programma vem sendo confeccionado com cuidado, afim de que a homenageada possa guardar uma duradoura visão dessa homenagem. Entre os artistas de theatro que tomarão parte nesse espectaculo, destacam-se as senhoras Amelia Rey Colaço, Italia Fausta, Margarida Max, Yvette Rosolen, Aracy Côrtes, Luiza Fonseca, Henriqueta Brieba, Yara, Emilia de Oliveira e os srs. Robles Monteiro, Assis Pacheco, Carlos Medina, Olympio Bastos, Oscar Cardona, Augusto Annibal, Pedro Celestino, Henrique Chaves J. Fogueirado, Pallos, Yata, Vicente Celestino, Joaquim Coelho e Luiz de Campos.

A FESTA DAS "MISSES", AMANHÃ, NO REPUBLICA

Promette ser um acontecimento o festival que amanhã se realizará, ás 8 horas da noite, no Theatro Republica, com a presença de todas as "misses" dos bairros desta capital e dos Estados de Minas Geraes, Espirito Santo, Bahia, Pará, Piauhy e Alagôas. O programma do espectaculo é o seguinte: "Monsieur Beaucaire" tirado do film de Rodolpho Valentino, interpretado pelos artistas Carmen Dóra e Luiz Barreira; Danilo de Oliveira, fará uma imitação do notavel "disseuse" Berta Singermann; Olavo de Barros, dirá uma saudação do escriptor Alvaro Moreyra, em homenagem aos Estados; tenor Eugenio Noronha, cantará canções portuguezas; Rubens de Lorena, em tangos argentinos e Candida Rosa, em lindas canções. A graciosa senhorita Laura Suarez, "Miss Ipanema", abrilhantará a linda festa. Um orador saudará as "misses" presentes.

A FESTA DO CINE-THEATRO ENGENHO DE DENTRO

Foi uma festa bonita a que ante-hontem, á noite, se realizou no Cine-theatro Engenho de Dentro, organizada pela Empresa Cinematographica Americana para homenagear ás "misses" Fluminense, Engenho de Dentro, Piedade, Engenho Novo, Inhaúma Encantado, Madureira, Rocha, Riachuelo, Meyer, Todos os Santos, Quintino Bocayuva, São Francisco Xavier. Em São Francisco Xavier foi organizado lindo cortejo com dezenove automoveis, conduzindo a directoria da Empresa Cinematgraphica Americana, representada pelos srs. Octavio Gomes, Armando Ribeiro e De Wilton Morgado; jornalistas, representantes da classe operaria, as "misses" acima citadas e familias, que percorreu as ruas 24 de Maio, Archias Cordeiro, Avenida Amaro Cavalcanti e Engenho de Dentro, onde teve logar a brilhante festa. Na solennidade usaram da palavra os drs. Adolpho Bergamini, Milton Arruda e Antonio Martinna.

A CONVENÇÃO ROTARYANA

Vae ser eleito o primeiro governador do Districto Brasileiro

Os centros rotaryanos do paiz regosijam-se, hoje, com a convenção que se estenderá, ainda pelo dia de amanhã para a installação do Districto Brasileiro.

Nessa convenção, de que participarão os rotaryanos dos 13 clubs já existentes no Brasil, será eleito o primeiro Governador do novo Districto, creado independente do de numero 63, de que fazia parte, até então, com os das republicas da Argentina, Paraguay e Uruguay.

Serão discutidos varios assumptos de importancia e, em commemoração, levadas a effeito varias solennidades, tudo se subordinando ao programma organizado como se lê abaixo:

Maio 3, sexta feira — Recepção na Estação Central dos Rotaryanos Paulistas. — 10.30 ás 12.30. Reunião na Associação dos Empregados no Commercio — Saudação pelo presidente do Rotary Club do Rio de Janeiro, dr. Roberto Shalders. Apresentação de credenciaes dos delegados. — 12.30 á 1.30, almoço do Rotary Club do Rio de Janeiro no Hotel Gloria. Relatorio da commissão de candidatos á directoria em 129-1930.

A's 5 horas, reunião dos convencionaes na Associação dos Empregados no Commercio — Assumptos rotaryos. — Maio dia 4 — 10 horas ás 12 horas. — Reunião na Asociação dos Empregados no Commercio — Assumptos rotaryos. — Eleição de Governador para o novo Districto Rotaryo no Brasil — 8 horas, banquete offerecido pelo Rotary Club do Rio de Janeiro, no Gloria Hotel aos rotaryanos visitantes — Maio 5 — Passeios pela cidade.

UM VÔO EXCEPCIONAL NA AVIAÇÃO DA ARMADA

Pilotando um apparelho Avro, o commandante Bandeira alcançou um record

Os officiaes alumnos da Escola Naval de Aviação nos exercicios diarios que levam a effeito partindo da ponta do Galeão, ilha do Governador, têm tido occasião de demonstrar, por varias vezes, sua capacidade technica. Ainda agora, o capitão tenente Raul Bandeira, acaba de proval-o mais uma vez.

Levantando vôo, hontem, daquella Escola, esse official, pilotando o avião "Avro-441", attingiu, depois de voar 58 minutos a altura de 5.500 metros.

O facto é excepcional e merece, bem, esse registro que fazemos, tanto mais por sabermos que, em apparelhos daquelle typo, a fabrica constructora assegura a altura maxima, para ser attingida, de 5.200 metros, quer dizer, trezentos metros menos do que alcançou, em seu record, o piloto militar.

De Nictheroy

O GOVERNO SUSPENDEU A MESA DA CAMARA DE MANGARATIBA

O presidente do Estado assignou o decreto n. 2.409, referendado pelo doutor Alvaro Rocha, secretario do Interior e Justiça, concebido nos termos seguintes:

"O presidente do Estado do Rio de Janeiro, no exercicio da attribuição que lhe confere o n. 21 do art. 30 da Constituição, e tendo em vista a representação do então prefeito municipal, interino, de Mangaratiba e a apreciação dos factos trazidos ao conhecimento do governo;

Considerando que a Camara Municipal de Mangaratiba é composta de dez vereadores;

Considerando que, para as suas reuniões, é necessaria a presença pelo menos, da metade e mais um da totalidade de seus membros, ex-vi do paragrapho 1º do art. 26 da lei n. 2.316, de 30 de janeiro passado;

Considerando que a mesma corporação reunida, no dia 23 de fevereiro ultimo, em sessão extraordinaria, estando presentes apenas "cinco vereadores" elegeu sua mesa para o corrente anno.

Considerando, porém, que essa eleição á vista do citado dispositivo da Lei Organica das Municipalidades, é manifestamente illegal e como tal não poderá prevalecer;

Decreta:

Artigo unico. Ficam suspensos, "ad referendum" da Assembléa Legislativa, dos cargos de presidente, vice-presidente e secretario, respectivamente, os cidadãos Hildo de Oliveira, Olympio Miguel Simões e Gilberto Pinto, e, em consequencia, prorogado o mandato da Mesa eleita em 1928."

ACTOS DO GOVERNO

O presidente do Estado assignou na pasta do Interior e Justiça, mais os seguintes actos:

Nomeando:

Armando Vieira Fontes e Euclydes Martins para exercerem, respectivamente, os cargos de juizes de paz dos 2º e 5º districtos do municipio de Nictheroy;

Ricardo Henrique Oswald Carpenter, para exercer o cargo de juiz de paz do 1º districto do municipio de Nova Friburgo.

Exonerando Paulino de Andrade, do cargo de juiz de paz, do 2º districto do municipio de Duas Barras (Monnerat).

Nomeando, o bacharel Fernando Guedes Gonçalves da Silva, juiz municipal em disponibilidade, para o cargo de juiz de direito da comarca de Capivary, de 2ª entrancia.

OS MELIANTES APROVEITARAM A TREGUA

Na madrugada de hontem, os meliantes, aproveitando-se, da circumstancia de ter a policia convergido toda a sua attenção para as festas operarias realizadas naquella noite no Barreto, entraram a agir e visitaram os seguintes estabelecimentos: o Armazem Parisiense, á rua General Castrioto, canto da travessa Mont'Alverne, de propriedade de Apollinario dos Santos Leal; a quitanda da rua Benjamin Constant n. 551, de propriedade de José do Nascimento e o deposito de pães, da rua Cortnel Guimarães n. 67, de propriedade de Antonio Pereira Soares.

As autoridades da 3ª circumscripção tomou conhecimento das occorrencias e prometteram aos lesados que ia agir com a costumeira energia...

TRES ACCIDENTES NO TRABALHO E DOIS ATROPELAMENTOS

O Serviço de Prompto Soccorro de Nictheroy, medicou hontem: Antonio Vieira da Cunha, portuguez, morador na avenida 7 de Setembro n. 69, operario, victima de um accidente no trabalho, na officina da rua Dr. Mario Vianna n. 404, no qual recebeu tratura do 4º dedo da mão esquerda. Depois de medicado, foi internado no Hospital de S. João Baptista; João dos Santos Penna, caixeiro, morador á rua General Christino n. 72, nesta capital, empregado no armazem da rua Visconde do Rio Branco, em Nictheroy, feriu-se ao abrir uma lata, contundindo o 5º dedo da mão direita; Vitalino Barbosa, fundidor da Companhia Cantareira, morador á rua Desembargador Lima Castro n. 443, foi victima de um accidente nos estaleiros de S. Domingos, recebendo ferida contusa no 2º dedo da mão direita; a menor Ancela, de quatro annos, filha de Octaviano Cesarico, residente á rua Padre Marcellino n. 12, atropelada hontem por bonde na rua General Castrioto, recebendo escoriações generalizadas; Gempery Rodrigues, pedreiro, morador á travessa Baroneza s|n., victima de um atropelamento por automovel, na rua General Castrioto, em consequencia do qual soffreu fractura completa dos ossos da perna esquerda e contusões generalizadas. Em estado grave Rodrigues, foi internado no hospital S. João Baptista.

Os chauffeurs causadores dos accidentes, conseguiram se evadir, tendo a policia da 3ª circumscripção tomado conhecimento de ambas as occorrencias.

ASSOCIAÇÃO DOS EMPREGADOS NO COMMERCIO E INDUSTRIA DE NICTHEROY

Realiza-se hoje, ás 8 horas da noite, a solennidade de posse da nova directoria da Associação dos Empregados no Commercio e Industria de Nictheroy, na sua séde social, á rua Visconde do Uruguay n. 521, sobrado.

O programma organizado, será iniciado ás 5 horas da tarde, com uma vesperal dansante; ás 8 horas da noite será empossada a nova directoria, occupando, então, a tribuna o doutor Mauricio de Lacerda. Encerrada esta parte, recomeçará o baile, que se prolongará até a 1 hora da madrugada.

FOI DECRETADO UM DESPEJO E EXTINCTO UM EXECUTIVO

O juiz da 1ª vara civel de Nictheroy, dr. Oldemar Pacheco, por decisão de hontem, julgou procedente a acção de despejo, em que é autor, Joaquim José Martins e réo Adrianno Bernardes, para decretar o despejo do mesmo réo.

— Pelo referido magistrado, foi julgado extincto o executivo promovido pela Prefeitura Municipal de Nictheroy, contra Antonio José da Camara.

JUIZO DA 1ª VARA CIVEL

Inventariantes:

D. Anna Machado Custodio — "Sobre o calculo, digam os interessados."

— Jayme de Souza — "Vistos estes autos de inventario da finada Antonia de Araujo Moreira de Freitas, de quem é inventariante e unico herdeiro Jayme de Souza, etc. Julgo por sentença o calculo de fls. 10, para que produza os seus devidos e legaes effeitos, adjudicando ao inventariante e unico herdeiro Jayme de Souza todos os bens inventariados. Custas pelos bens do espolio. Publique-se, registre-se e intime-se."

— Zeferino Manoel Gomes — "Intime-se o inventariante para, no prazo de cinco dias, dar andamento ao presente inventario, sob pena de remoção e sequestro. P. o mandado."

— José Moureira de Souza — "Tomando por termo as novas declarações de fls. 37, digam os interessados sobre as primeiras declarações, o que feito, voltem os autos á conclusão."

— Dr. Francisco José Coelho Netto — "Defiro o requerido pelo dr. procurador geral da Fazenda. P. a precatoria ao dr. juiz de direito da Barra do Pirahy, solicitando deste, por officio, o cumprimento da mesma."

— D. Eugenia Henriqueta Reis Souto — "Em vista da certidão de fls. 12 v., defiro o requerido pelo dr. procurador geral da Fazenda e nomeio inventariante nativo o dr. Luiz Furtadó de Menezes, que deverá prestar a affirmação legal e proseguir no inventario."

— D. Candida Francisca da Costa Lopes e Alvaro da Costa e Silva — "Em vista do parecer do dr. procurador geral da Fazenda, applico ao official de justiça Antonio Carvalho a pena de advertencia com censura. P. novo mandado, para intimação do inventariante, nos termos do despacho de fls. 23, mandado que deverá ser entregue ao official de justiça Fulgencio Gama."

— Dd. Carolina Dutra de Souza e Silva e Francisca Maria Falcão — "Archive-se, visto não existirem, actualmente, bens do espolio."

— José Maria de Paiva Junior — "Pagos os impostos e taxa judiciaria, sellados e preparados, á conclusão."

— José Gimenez — "Defiro a petição de fls. 22. Preparem-se o mandado de avaliação e verificação de balanço."

— D. Candida de Oliveira Peña — "Em vista da certidão de fls. 13 v., informe o escrivão se a inventariante é fallecida, ouvindo a respeito o advogado signatario da petição de fls. 2, o que feito, voltem os autos."

— Requerente, o dr. curador geral — "Sobre o pedido de fls. 43, diga o dr. curador geral e informe o depositario se o predio está vasio. Quanto ao pedido de fls. 46, depois de pagas as custas e a multa, poderá ser attendido. Ao contador."

— Autor, o Seminario de São José; réo, Lincoln Nodari (acção de demarcação). — "Mantida a decisão aggravada, subam os autos ao Tribunal."

Accidentes no trabalho:

Victima, Raul Alcantara de Azevedo — "Em vista das certidões de fls. 12 e 14 v., archive-se."

— Victima, José Jorge de Aguiar — "Em face das certidões de fls. 48 v., julgando o accordo, passe o escrivão o mandado de levantamento de senhora."

PELO "SIERRA CORDOBA"

Chegou ao Rio uma missão allemã, que vae fazer estudos e observações no interior do Amazonas e do Pará

O "Sierra Cordoba", procedente de Bremem e tendo feito escalas pelos portos de costume, aportou ao Rio, pela manhã de hontem.

Visitado pelas autoridades maritimas, sendo que a Saude do Porto verificou serem boas as condições sanitarias do bordo, o transatlantico germanico atracou no armazem 10, do cáes do Porto, onde se effectuou o desembarque dos passageiros, que se destinavam a esta capital.

Conduz o "Sierra Cordoba" crescido numero de passageiros, sendo a maioria de terceira classe e com destino a Buenos Aires.

A bordo do transatlantico do Lloyd Allemão chegaram ao Rio os srs. August Brueckner, Arthur Hige e Edgard Eichoros, em missão do Museu Zoologico da Universidade de Berlim.

Os dois primeiros fazem-se acompanhar de suas respectivas esposas.

Quando estivemos a bordo, tivemos o ensejo de ouvir, ligeiramente, o sr. Brueckner sobre a missão que trazem.

O sr. August Brueckner já esteve no nosso paiz em 1924 e 1925, tendo percorrido o interior e, de modo especial, os Estados do Amazonas e Pará, a serviço da Ufa, a conhecida fabrica allemã de films.

Dos detalhes, impressões e aspectos então filmados, a Ufa organizou uma interessante fita sobre o Brasil e que nesta capital foi exhibida com geral agrado.

Depois, o sr. Brueckner esteve, durante um anno e meio, no Senegal, onde tambem fez interessante film e no qual tomaram parte unicamente pessoas de côr. Esse film foi denominado "Zamba" e foi exhibido, com successo, em varios paizes da Europa.

Desta feita elle e seus companheiros nada têm com a Ufa, pois se trata de uma missão scientifica, organizada por elle, pelo poeta allemão Arthur Heye e pelo sr. Edgard Eichorn, sob o patrocinio do Museu Zoologico da Universidade de Berlim.

Elles, após uma pequena demora no Rio, partirão para o interior do Amazonas e do Pará, onde permanecerão, seguramente, anno e meio.

Realizarão estudos e observações sobre tudo quanto encontrarem de original e de interessante, mormente no que diz respeito á especie animal, e para tal levam os mais modernos apparelhos.

O poeta Arthur Heye, que escreveu já as suas impressões do Egypto, do Canadá, da Africa e do Oriente, escreverá, tambem, um livro sobre o nosso paiz, ao regressar á Allemanha.

OS NOVOS LENTES DA ESCOLA NAVAL

Varias nomeações para o corpo docente daquelle estabelecimento de ensino superior

O ministro da Marinha, por actos de hontem, fez as seguintes designações para a Escola Naval.

— Do capitão tenente Octaviano Franco Werneck Machado, para instructor da 1ª secção do Departamento do Ensino Fundamental, competindo-lhe o ensino de noções de calculo nectorial e calculo graphico; do lente substituto capitão de corveta Manoel Augusto Pereira de Vasconcellos, para reger a disciplina da alinea "c" da 2ª secção do Departamento de Ensino Technico (aeronautica, nomenclatura e typos de apparelhos, noções de vôo e pratica; do capitão de fragata Joaquim Cordeiro uerra, para exercer as funcções de chefe do Departamento de Ensino Pratico da referida escola; do capitão-tenente Benjamin Almeida Sodré, para o cargo interinamente, de chefe da 1ª divisão do Departamento de Commando; dos capitães de fragata honorarios Adolpho José de Carvalho Del Vecchio e Diogenes Buys de Lima e Silva e do vice-almirante reformado Pedro Cavalcanti de Albuquerque, para servirem respectivamente, como chefes dos departamentos de "Ensino Fundamental" "Ensino Technico" e "Ensino Complementar".

O ministro exonerou, tambem do cargo de ajudante do Corpo de Alumnos da Escola Naval, o capitão tenente Benjamim de Almeida Sodré.

OS SERVIÇOS DE RADIO

Uma companhia paulista vae montar cincoenta estações nesta capital e em S. Paulo

Attendendo ao que requereu a Companhia Radiotelegraphica Paulista, e tendo em vista o parecer da Repartição Geral dos Telegraphos, o ministro da Viação declarou, hontem, ao director daquella repartição, ter approvado as plantas, especificações e orçamentos para a installação, a titulo precario, de cincoenta estações radiotelegraphicas que a citada Companhia pretende estabelecer, nesta capital e no Estado de São Paulo, de accôrdo com a permissão que lhe foi dada, egualmente a titulo precario, para a execução do serviço de radio no interior.

A requerente poderá installar, logo, quatro estações, sendo uma nesta capital, uma na cidade de São Paulo, uma em Ribeirão Preto e uma em Baurú, ficando a installação das demais dependente da approvação, pelo ministerio, das respectivas localizações.

Fica entendido que a permissão dada para a installação dessas estações e execução do serviço radio-interior poderá ser cassada em qualquer tempo, a juizo do ministerio, independente de indemnização de qualquer especie.

O MONUMENTO A EIFFEL, EM PARIS

Um discurso do professor Germain Martin, no acto inaugural

Paris, 2 (Havas) — Em discurso pronunciado hoje durante a inauguração do monumento a Eiffel o professor Germain Martin relembrou a actividade maravilhosa do famoso engenheiro nas suas audaciosas concepções que se elevam nos quatro cantos do Universo e que sómente uma vez na sua longa carreira, soffreu momentos de dissabor nos difficeis trabalhos do Canal de Panamá.

O ministro das Obras Publicas, frisou, a seguir, os preciosos serviços que a Torre Eiffel como incomparavel instrumento de radio-diffusão tem prestado á França e ao mundo inteiro.

CORREIO MUSICAL

A "SALAMMBÔ", DE FLORENT SCHMITT

Já contamos ha muito tempo aos nossos leitores que o afamado compositor francez Florent Schmitt havia escripto varios trechos de musica para acompanhar o film extraido do celebre romance de Flaubert "Salambô". Essa obra resultou tão interessante que vem sendo executada em concertos, independente da fita cinematographica. E' que nessas paginas de musica evocadora o talento do autor se traduz com verdadeira personalidade. A obra completa divide-se em duas "Suites", com quatro numeros cada uma.

A segunda "Suite" foi executada recentemente nos "Concertos Colonne", em Paris. Comprehende quatro quadros: "Sous la tente", "Récit du Vieillard", "Le champ de cadavres du Mascar" e "Les Frondeurs Baléares".

Não será preciso dizer a facilidade e a precisão com que Florent Schmitt traduz o seu pensamento na orchestra. Na sua maneira, na fórma por que trata os varios timbres, ha sempre muito que aprender. E' um dos raros compositores que sabem empregar o instrumento competente no momento propicio, e encontra meios de fazer ouvir aquelle justamente de que necessita, seja qual fôr a complexidade orchestral e a complicação da escripta. Não admira, pois, que essa qualidade chame a attenção dos profissionaes e contribua, em grande parte, para a impressão directa sobre o publico. E' o que nos permitte classificar Florent Schmitt entre os grandes classicos, mão grado a sua linguagem musical, as suas tendencias e a sua forte personalidade.

A sua arte é toda ella feita de medida, de equilibrio, como a dos seus antecessores Gabriel Fauré e Claude Debussy.

E' um dos vultos mais em relevo da escola franceza contemporanea.

A segunda "Suite" de "Salambô" foi soberbamente regida pelo maestro Gabriel Pierné.

Faziam parte do programma desse mesmo concerto a "Missa em ré", e a "Nona Symphonia", de Beethoven; o primeiro quadro do "Ouro do Rheno", de Wagner; o "Concerto", para oboé, clarineta, trompa e fagote, de Mozart; o poema symphonico "Le Magicien malheureux en amour", de Emile Trépard, obra incontestavelmente de um musico habilidoso na escripta e conhecedor dos relursos da orchestra.

Infelizmente o poema musical do sr. Trépard pareceu de um modernismo muito mais voluntario do que realmente sentido.

Da parte pianistica encarregou-se o nosso querido e admirado Arthur Rubinstein, que foi magnifico, extraordinario, no "Concerto" em sol, de Beethoven, no "Concerto" em fa menor, de Chopin, e fulgurante na "Triana" e "El Abaicin", de Albeniz, e na "Dansa do Fogo", de Manuel de Falla, bisada como sempre.

O publico parisiense acolheu-o com enthusiasmo e applaudiu-o delirantemente, o que prova que elle é tido naquelle grande centro de arte como um dos maiores e mais completos virtuoses do teclado.

NOTICIAS DE PORTUGAL

Um proprietario de Caldas da Rainha morto num desastre de automovel

Lisboa, 2 (U. P.) — Em um desastre de automovel foi morto em Caldas da Rainha o proprietario Joaquim del Rio, ficando gravemente ferido o proprietario Gaspar do Carvalho Machado.

Lisboa, 2 (U. P.) — Falleceu nesta capital o fidalgo coronel José Serpa.

Lisboa, 2 (U. P.) — As autoridades portuguezas ordenaram a prisão da escuna americana "Vilan Granner" por motivo de transportar clandestinamente emigrantes das ilhas de Cabo Verde para os Estados Unidos.

Lisboa, 2 (U. P.) — O novo ministro da Hungria junto ao governo portuguez, sr. Pedro Matuska, entregou hoje as suas credenciaes ao general Carmona, sendo observado o cerimonial de estylo.

Lisboa, 2 (U. P.) — O ministro da Noruega nesta capital, sr. Koren, offereceu hontem um banquete ao ministro dos Estrangeiros.

Lisboa, 2 (U. P.) — O cruzador "Vasco da Gama" partirá com destino a Sevilha no dia 6 do corrente, conduzindo o ministro das Relações Exteriores, sr. Bittencourt Rodrigues. Durante a ausencia do ministro, o expediente será despachado pelo seu collega da Marinha.

Lisboa, 2 (U. P.) — A policia de investigação desta capital, attendendo a um pedido da policia do Rio de Janeiro está procurando descobrir e prender dois brasileiros, accusados de burla contra a agencia no Rio de Janeiro de um importante banco de Londres, na importancia de 36.000 dollars.

Lisboa, 2 (U. P.) — Os vapores "Holbein" e "Coruna" partiram hoje desta capital, levando para o Brasil 93 emigrantes portuguezes.

Um politico inglez que desapparece

Londres, 2 (U. P.) — Falleceu sir. Geoffrey Buttler, membro do parlamento pelo districto de Cambridge. O extincto pertencia ao partido conservador e tinha quarenta e um annos de edade.

Chega a Budapest o sr. Grandi

Budapest, 2 (Havas) — Chegou a esta capital o sr. Grandi, sub-secretario de Estado da presidencia do Conselho da Italia.

Na estação o representante italiano recebeu os cumprimentos de boas vindas das autoridades e do mundo official.

A' passagem pelas ruas do centro da cidade, que se achavam enfeitadas com as côres nacionaes e italianas, a multidão acclamou com indiscriptivel enthusiasmo o representante italiano.

Um grande incendio na rua do Riachuelo

Tres estabelecimentos commerciaes attingidos pelas chammas, que eram valentemente combatidas pelos Bombeiros

Cerca de 1,30 da madrugada de hoje, os Bombeiros foram avisados de que um predio da rua do Riachuelo estava sendo devorado pelas chammas.

Da estação central partiram para o local, immediatamente, o primeiro e o segundo soccorros, commandados, respectivamente, pelo 2º tenente P. Costa e 1º sargento 223, ambos com as guarnições completas. Não tardaram, tambem, o capitão Arthur, director do serviço e o 1º tenente medico, dr. Moraes, com a ambulancia afim de prestar soccorros aos soldados que delles tivessem necessidade.

O cordão de isolamento foi immediatamente estabelecido pela promptidão de incendios da Policia Militar.

O fogo era no edificio que fica na esquina daquella rua com a do Rezende e quando os soldados lá chegaram, era elle bem intenso, ameaçando os mais proximos.

A Garage Bandeirante, ao lado do predio sinistrado, e onde ha em deposito grande quantidade de gazolina, foi digna da attenção dos Bombeiros, que tiveram, desde logo, o cuidado de proceder aos respectivo isolamento.

Por outro lado, a firma S. Góes Teixeira, proprietaria da garage, tratava de retirar dali os automoveis guardados, que eram muitos, afim de não serem attingidos pelas chammas, serviço que era feito por varios empregados.

ONDE TEVE INICIO O FOGO

O incendio teve inicio na Casa Palermo, fabrica de moveis, onde, na occasião, não havia pessoa alguma, segundo as primeiras informações colhidas pela policia.

Os Bombeiros atacaram, com todos os elementos de que dispunham, as chammas, cada vez mais impetuosas.

Numerosas mangueiras foram estendidas nas ruas do Riachuelo e Rezende.

UMA GARAGE ATTINGIDA PELO FOGO

A despeito da energia do ataque dos soldados, as chammas, dentro de pouco tempo, haviam se communicado com a Garage Bandeirante, cujos automoveis, na occasião, eram retirados.

MAIS DOIS CARROS-SOCCORRO

O commandante dos Bombeiros, verificando a insufficiencia de combatentes, requisitou mais dois soccorros, de modo que, dentro de alguns minutos mais, além do auto-bomba-explorador, se achavam no local quatro soccorros.

UMA ESTAMPARIA EM CHAMMAS

As chammas, a despeito do ataque violento dos soldados não tardaram a se communicar com uma estamparia proxima, de propriedade da firma A. Lisboa & Cia., e que fica no predio numero 142.

Nesse estabelecimento, o fogo começou a se manifestar na parte dos fundos, sendo que, quando esta noticia escreviamos, parecia ameaçar destruir todo o predio.

MAIS UM PREDIO!

Ao mesmo tempo que os Bombeiros trabalhavam nos predios acima referidos, estando grande parte delles no estabelecimento da firma S. Góes & Cia., as labaredas chegaram até um predio existente na rua do Rezende, esquina de André Cavalcanti, attingido na parte dos fundos.

DOIS ESTABELECIMENTOS TOTALMENTE DESTRUIDOS

Ficaram totalmente destruidos a Casa Palermo e a estamparia, sendo bem grandes os prejuizos.

A Garage Bandeirante soffreu menos, visto que seus automoveis foram trazidos para o meio da rua.

O predio da rua do Rezende, attingido pelos fundos, teve prejuizos regulares, não nos sendo possivel, devido ao adeantado da hora, colher outras informações.

Varias prisões foram effectuadas pela policia, estando instaurado inquerito na delegacia do 12º districto, onde foram inquiridas diversas testemunhas.

Quando encerravamos os nossos trabalhos, os Bombeiros continuavam no local, mas dominando, á custa de grandes esforços, as chammas que já haviam causado grandes sustos ás familias das vizinhanças.

O COMMANDANTE DOS BOMBEIROS NO LOCAL

Com a saida dos primeiros soccorros, o coronel Maximino Barreto, commandante do Corpo de Bombeiros, partiu para o local do sinistro, tendo assumido a direcção geral dos trabalhos.

O TRAFEGO INTERROMPIDO

Assim que os carros dos Bombeiros chegaram ao local, foi interrompido o trafego na rua do Riachuelo. E' que os esforçados batalhadores do fogo fizeram estender suas mangueiras por varios pontos daquelle trecho, ligando-as a todos os registros de agua nas proximidades.

O movimento de bondes, escasso, embora, pelo adeantado da hora, foi, então impedido pelo local, o mesmo acontecendo á passagem dos automoveis e outros vehiculos.

UMA GRANDE AGGLOMERAÇÃO

Não obstante o avançado da hora, a agglomeração no local era grande. Despertados pelo alvoroço do incendio, todos os moradores vizinhos vieram á rua assistir o espectaculo, formando-se, então, verdadeira massa de gente, accrescida pelos curiosos affluidos de outros pontos e contidos, á distancia pelo cordão de isolamento que a policia fez estabelecer incontinenti.

AS GRANDES PROPORÇÕES QUE ASSUMIU O FOGO

Irradiado de uma fabrica de moveis, como foi, o fogo assumiu, grandes proporções, attingindo assim os predios contiguos.

Os Bombeiros fizeram o que lhes foi possivel para deter a marcha violenta das chammas, mas o incremento foi tal, que ao fim de algum tempo, varias das casas proximas eram envolvidas por grossos rolos de fumo e pelas chammas tambem.

O atordoamento creado pela situação foi de panico. Os moradores lateraes procuravam salvar-se, e salvar as suas propriedades, trazendo á rua moveis e tudo que lhes foi possivel transportar de primeira mão.

O 3º DELEGADO AUXILIAR

O 3º delegado auxiliar, de serviço na Central de Policia, esteve, tambem, no local, tomando as providencias necessarias.

A Companhia "VAREGISTAS", fundada em 1887, possuindo CAPITAL E RESERVAS superiores a QUATRO MIL E QUINHENTOS CONTOS DE RÉIS" acceita seguros contra fogo, ferroviarios e maritimos a taxas bastante modicas. Tem sua séde na rua 1º de Março, 21, edificio proprio. Paga os sinistros em dinheiro á vista, sem desconto. O "Correio da Manhã" vem mantendo, ha muitos annos, o seguro de parte de suas installações na antiga e conceituada "VAREGISTAS".

Solucionada a questão Tacna-Arica?

Santiago do Chile, 2 (U. P.) — Soube-se que o Ministerio do Exterior mandou ás 3 horas da tarde de hoje uma nota para Washington, para ser entregue ao presidente Hoovel, a qual põe praticamente termo á questão de Tacna e Arica.

Vae continuar esperando a vaga

Ao seu collega da Guerra, o ministro da Viação declarou que, segundo informa a Directoria Geral dos Correios, o thesoureiro da agencia do correio de Ouro Preto, no Estado de Minas Geraes, para cuja vaga o 1º sargento do exercito Argemiro Neves deseja ser aproveitado, ainda não requereu a sua aposentadoria, muito embora já tenha sido julgado incapaz nas duas inspecções de saude a que se submetteu. Dessa fórma, aquelle inferior deverá continuar aguardando a vaga que, assim mesmo, é preenchida por livre escolha do presidente da Republica.

A familia real italiana chegou a Sassari

Sassari, 2 (U. P.) — Chegaram a esta cidade o rei Victor Manuel, a rainha Helena e as princezas reaes, sendo alvo de calorosas demonstrações populares.

O soberano entregou diplomas a 383 ex-soldados portadores de medalhas da guerra.

Um cortejo popular usando os trajes caracteristicos da Sardenha foi saudar suas majestades.

O vice-presidente da United Press parte para o Panamá

Lima, 2 (U. P.) — O sr. James H. Furay, vice-presidente da United Press, partiu para o Panamá, a bordo do "Santa Teresa".

CONTINÚA DESAPPARECIDO O AVIADOR SALVADORENSE BARON

Pesquizas inuteis dos aviadores americanos para localizar o ponto em que houvesse caido o avião

Managua, 2 (U. P.) — Os aviadores do corpo de fuzileiros navaes dos Estados Unidos estiveram em pesquizas o dia inteiro, sem poderem localizar o ponto em que caiu o aviador salvadorense Baron, sendo crescentes os receios, de que o seu apparelho haja caido no golfo Fonseca.

A communa italiana de Ovada homenagea um seu filho

Alessandria, Italia, 2 (U. P.) — Foi descerrada na communa de Ovada uma placa em memoria de Giuseppe Saracco.

Um homem despedaçado por uma bomba, na Italia

Padua, 2 (U. P.) — Michele Mandolin, de 47 annos, morreu despedaçado, em consequencia da explosão de uma bomba que elle mesmo fabricava, para uma pescaria. Ficaram feridos seus companheiros Giovanni Ferra e Giovanni Curiotto.

Parece que a terra tremeu na Persia

Paris, 2 (Havas) — Todos os observatorios da Europa registraram, de manhã, forte tremor de terra, cujo epicentro estava situado na Persia.

Até hoje de tarde não havia noticia dos effeitos do abalo.

Pianos Allemães

Os melhores do mundo

LORELEY
RONISCH
GROTRIAN STEINWEG

— Vendas a prazo —

CASA SOTERO

Assembléa, 79

Phone Cent. 3482 — RIO DE JANEIRO

NOVIDADES DE INVERNO

Uma maravilha os lindos sortimentos de

LANS, SEDAS e VELLUDOS

em exposição na

A' Paulicéa

a preços minimos

Largo S. Francisco, 2

Porque não faz uma visita aos bairros da Tijuca e Maria da Graça?

Clima excellente, terrenos a prestações mensaes e isentos de todos os impostos e taxas municipaes, de accordo com o contrato com a Prefeitura Municipal.

MUDA DA TIJUCA — entre os ns. 866 e 898 da rua Conde de Bomfim, com todos os melhoramentos modernos. Informações proximo ao local, á Rua Pinto Guedes, 134.

MARIA DA GRAÇA — no começo da Avenida Suburbana e junto ás ruas Miguel Angelo e São Gabriel, com agua, luz e gaz em quasi todas as ruas. Bondes de Penha e Cachamby, trens da Linha Auxiliar, com uma estação dentro do bairro. No local, á Rua VI, prestarão informações.

FREI MIGUEL e PIRAQUARA — no Realengo — já com grande numero de construcções, lotes desde vinte mil réis mensaes.

Companhia Immobiliaria Nacional

Rua da Quitanda n. 143

Publicações a pedido

A Vida Social

O ANNIVERSARIANTE

No jardim da existencia attribulada,
Colhe mais uma flôr, sem dar por isto,
O indio cansado de bater estrada,
Que tem soffrido mais que Jesus Christo.

Esta data merece alto registo:
Entre os seus companheiros de jornada,
O grande poeta lyrico é mal visto,
Porque, bohemio como é, não pensa em nada.

Quatrocentos e vinte e nove annos
Faz hoje. Deus! Appla-ca-lhe a canseira,
Attenua-lhe os grandes desenganos!

Do contrario, esse filho do ostracismo,
Cansado de viver do abysmo á beira,
E' bem capaz de se atirar no abysmo!

JOÃO DA AVENIDA

Historias curtas

Uma creada nova estava em ajuste com a patroa. Perguntou-lhe esta:

— Póde então tomar conta do serviço de toda a casa?

— Sim, minha senhora. Já estou muito costumada.

— E, outra coisa — continuou a patroa — olhe que eu preciso que a minha creada seja muito economica!

— Ah! isso é mesmo o meu feitio, minha senhora. Até foi por essa razão que a minha ultima patroa me despediu.

— O quê? — perguntou a patroa admirada. — Despediu-a por ser economica?

— Sim, minha senhora — respondeu a concorrente ao logar, a qual, diga-se de passagem, devia ser perua — com o que eu costumava vestir a roupa della para poupar a minha...

ELLE — Sim, o meu pae tem contribuido muito para o levantamento das classes operarias.

ELLA — Oh! Então é elle um grande socialista?

ELLE — Não, é fabricante de relogios despertadores.

O pequeno Gilberto perguntou a seu pae certa manhã:

— Papae, de que feitio eram os monstros prehistoricos?

O pae respondeu perversamente:

— Não me lembro. Pergunta á tua mãe!

Entre empregados publicos:

— Já pensaste alguma vez o que farias se tivesses os rendimentos de um Rothschild?

— Não; o que tenho pensado muitas vezes é o que faria um Rothschild se tivesse os meus vencimentos...

D. Euphemia — Eu sou um tanto exigente no serviço. Você está bastante habituada a servir?

A creada (em ajuste) — Servi ao todo, em casa das Nogueiras, seis mezes antes do marido e da mulher se separarem.

D. Euphemia — Está bem, fico com você. Conte-me lá como foi aquillo tudo...

Velho solteirão — Você reparou no ar de satisfação de D. Eulalia quando eu lhe disse que ella não parecia mais velha do que a filha?

Rapaz novo — Não reparei; estava a olhar para a expressão da cara da filha, nesse momento.

Nota de Arte

Acaba de apparecer nas montras das livrarias mais um trabalho do psychiatra patricio Antonio Austregesilo: "Conselhos praticos aos nervosos".

Quem passa os olhos sobre as paginas desse livro, tem como que [illegible] facil educar a propria vontade para o bem estar da existencia. Basta deixar-se conduzir pelo pastor optimista que é o Antonio Austregesilo.

Queremos nota registrar apenas o apparecimento dessa obra, deixando ao critico do *Correio da Manhã*, a tarefa de julgal-o em tempo opportuno.

Para o album de Mademoiselle...

SAUDADE

Uma chuva forte e quente
ainda cheia de sol desfolhou de repente
todas as rosas da roseira.
Vêde
como as petalas brilham sobre a terra
[verde!
parecem uma sombra côr-de-rosa
luminosa.

Agora de vez em quando
de cada folha caem gottas silenciosas
na terra sobre as petalas das rosas.

As folhas estão chorando
com saudades das rosas.

GUILHERME DE ALMEIDA.

Natalicios

Registra-se hoje o anniversario natalicio do dr. Horacio Werne, presidente do Olaria F. C. e director da Confederação Brasileira de Desportos. Figura das mais conhecidas e prestigiadas no scenario sportivo carioca, o dr. Horacio Werne será por certo, hoje, alvo das manifestações das suas [illegible].

— Passa hoje o anniversario natalicio de d. Odette Black Valle, [illegible].

— Faz annos hoje o sr. [illegible] Camargo de Macedo, que exerce as funcções de secretario do [illegible] do Lloyd Brasileiro.

— Vê transcorrer hoje a data do seu anniversario natalicio a senhorita Stella Bastos, filha do coronel José Bastos. A anniversariante receberá suas amigas em sua residencia em Copacabana.

— Transcorre hoje a data natalicia da senhorita Laura Montenegro Ignacio, filha do dr. Joaquim Ignacio, cirurgião dentista.

— Passa hoje o anniversario natalicio de d. Josephina Montes Sylva, esposa do capitão M. Sylva Junior.

— Faz annos hoje o sr. Gertrudes Rodrigues de Souza, do nosso companheiro [illegible] Alves Barroso.

— Transcorre hoje o anniversario [illegible] Stella Bastos, filha do sr. João Valle [illegible].

— Faz annos o menino Paulo, filho do [illegible].

Resfriados

Uma coceira na garganta, seguida de indisposição, terminando num resfriado ou cousa ainda peor. Corte o mal pela raiz tomando aos primeiros symptomas o

LAXATIVO
BROMO-QUININA
PARA GRIPPE E CONSTIPAÇÕES

Procure na caixinha esta firma: *E. W. Grove*

(6946)

Caetano Joaquim Dantas, negociante e proprietario nesta capital, offerece hoje uma recepção aos seus amiguinhos mais intimos.

— O sr. Heitor Malaguti de Souza, corretor desta praça, por commemorar o primeiro anniversario do seu consorcio com d. Sussú da Silva e Souza, offereceu hontem uma recepção, em sua residencia, nas Laranjeiras, ás pessoas das suas relações de amisade.

— O joven Roberto Cataldi, alumno do Collegio Pedro II, e filho do sr. José Cataldi, negociante desta capital, fez annos hontem, o que foi motivo de grande regosijo para os seus collegas e amigos.

— Faz annos hoje o dr. Francisco de Salles Malheiros, advogado em nosso fôro.

— Faz annos hoje o major Henrique Smith, funccionario da Imprensa Nacional.

— Faz annos hoje o dr. W. C. Harrison. Ser-lhe-á offerecido um chá no palco do templo da Egreja Baptista, no Meyer.

— Completa hoje o seu quinto natalicio a galante Aurea, filha do prof. Carlos Alberto Franco e da professora d. Maria Serra Franco.

— Maria Helena, a graciosa filhinha do casal Agenor Mendes e de d. Arcey de Carvalho Mendes, faz annos hoje.

— Faz annos hoje a sra. Etelvina Gomes Lopes.

— Completa hoje mais um anniversario natalicio o 1º tenente dr. Virgilio de Souza Lima, do Corpo de Saude do Exercito.

— Faz annos hoje a galante menina Maria, filha do sr. Avelino Corrêa, negociante nesta praça, e da sra. Carmela Corrêa e neta do sr. Eugenio Geraldi, nosso companheiro.

— Faz annos hoje a galante menina Maria Arnely, filha do dr. Ary Leão da Silva, commissario do 15º districto policial, e de sua esposa, a sra. Fanely Leão da Silva.

— Faz annos hoje a senhorita Amalia Silva, que, com o anniversario, offerecerá um chá, em sua residencia, ás pessoas de suas relações.

DR. JAYME POGGI, de volta do Norte America e Europa reabriu consult. 5 Rua do Carmo. **Cirurgia geral**: utero, estomago, vesicula, prostata, etc. **Cirurgia plastica**: correcção de rugas, seios, ventre, nariz, orelhas, ossos, cicatrizes, etc. Phone C. 0190, das 3 em deante, salvo ás quartas. (2330)

Noivados

Contratou casamento com a senhorita Emilia da Conceição, o sr. Manoel Cavalcante, funccionario publico.

— Contratou casamento com a sra. Manoela dos Santos Quintela Duca o capitão João Luiz Campistrone, funccionario da Central do Brasil.

ANTARCTICA

(A melhor cerveja)

Chopps e cerveja em garrafa.

Tel.: C. 0527—0848—2903—2994 (2108)

Casamentos

Realizou-se o enlace matrimonial do sr. Raul de Washington Santos, funccionario do Banco Mercantil do Rio de Janeiro, com a senhorita Annita França Americano.

As ceremonias foram na mais intimidade, em casa do cunhado da noiva, dr. Agenor Nogueira, á rua S. Clemente, sendo o civil, ás 3 horas, pelo juiz dr. Stampa e religioso, pelo padre [illegible] Mac-Dowell.

Durante a ceremonia religiosa, a senhorita Ophelia Moraes cantou uma Ave Maria, acompanhada pela pianista senhora Dinorah França Americano.

Foram testemunhas, por parte da noiva, o dr. Agenor Nogueira e senhora, no civil, e o sr. Leopoldo Antunes Corrêa [illegible], no religioso; [illegible].

Na "corbeille" da noiva, viam-se lindos presentes, dentre os quaes destacavam-se os seguintes:

Do noivo á noiva: um annel de platina e brilhantes, uma pulseira egypsiana, um rico deposito para pó de arroz, de crystal lapidado; [illegible] um estojo completo de perfumes "Caron". [illegible]

[illegible]

Fallecimentos

Falleceu, hontem, o commendador Gabriel Marques Carregal, director presidente da companhia de tecidos Bom Pastor. Seu enterro está marcado para hoje, no cemiterio de S. João Baptista, devendo o feretro sair, ás 10 horas da manhã, da residencia á rua Francisco Octaviano n. 171, em Ipanema.

— Falleceu em Juiz de Fóra Alvaro Pontes Lourenço, alumno da Academia de Commercio daquella cidade.

— Falleceu na capital do Pará, o pharmaceutico José Moura Machado.

— Falleceu em Bello Horizonte, a sra. Telles de Almeida, filha do senhor Telles de Menezes, clinico naquella capital.

Missas

Na egreja do Carmo da Lapa, celebraram-se, hontem, ás 9 horas, as exequias mandadas rezar em suffragio da alma do tenente Jansen de Mello, por motivo do passamento do quarto anniversario de sua morte. A ceremonia religiosa, officiada pelo conego Henrique Magalhães, [illegible] grande numero de antigos collegas, amigos e admiradores do joven official tão tragicamente abatido, quando penetrava no quartel do 3º regimento de infantaria, á praia Vermelha, para sublevar sua força e incorporal-a ao movimento revolucionario de então. As listas da sachristia accusavam innumeras assignaturas, em meio das quaes, as dos seus representantes, a dos chefes principaes da Revolução Brasileira e das pessoas de mais evidencia na campanha da Reacção Republicana.

Epilepsia — Antepileptico Welmann — O unico que com base á enfermidade em todas as suas formas. A' venda nas drogarias. (A 27488)

Oromar W. de Souza, Cicero Bomtempo, Roberto Valverde, Vicente Penna, Alvaro Souza Leão, Olympio R. Castro e Pedro Rodrigues, um lindo relogio de carrilhão para mesa.

— Realizou-se hontem o casamento da senhorita Emma Carolina Bogghetto, com o sr. Carlos Velloso Cesar, auxiliar da firma Fontes Garcia. Em meio ás ceremonias, que se realizaram no juizo da 3ª pretoria e na matriz de São Geraldo, serviram de testemunhas, por parte da noiva, o senhor [illegible] Carlos Augusto Cesar e senhora e o sr. José dos Santos Rebello.

Bodas de Prata

O sr. Augusto Arnaldo da Silva Castro, 1º official effectivo da Directoria Geral de Estatistica, e sua esposa, d. Evelina Veiga de Castro, commemoram depois de amanhã, 5 do corrente, o 25º anniversario de seu consorcio.

Viajantes

A bordo do "Cap Arcona", que deixa o porto hoje, pela manhã, regressam á Europa os srs. Hermann Rich e Albert Lange, directores da Grafica de Berlim, que aqui estiveram em missão especial de sua companhia.

Pelo mesmo navio segue para a França o illustre jornalista Hugo Arens, collaborador, em Paris, do "Excelsior" e de varios jornaes europeus.

Parte hoje para a Europa, pelo "Cap Arcona", o pharmaceutico Otto Serpa Granado, da importante firma Granado & Cia., filho do sr. José Antonio Coxito Granado, decano dos nossos droguistas e chefe dessa firma.

Vae o joven industrial ao Velho Mundo em visita aos grandes laboratorios europeus, notadamente da França e da Allemanha, devendo, neste ultimo paiz, permanecer por algum tempo, em estudos technicos, complementares de sua profissão.

Conta o sr. Otto Granado nos nossos circulos sociaes, dilatado numero de amizades. E coincidindo o dia de sua partida com sua data anniversaria, innumeras serão por certo as demonstrações de apreço e estima que lhe serão tributadas por quantos privam de suas relações e que irão juntar os seus aos abraços de despedida e votos de bôa viagem, que receberá no momento do seu embarque.

O "Cap Arcona", que está atracado no Cáes Mauá, deverá levantar ferros ás 10 horas da manhã.

— Passageiro do vapor "Pará", regressou hontem, a esta capital, procedente de Alagôas, o deputado federal Luiz Silveira.

— Chegou hontem do Ceará o sr. Francisco Pinto de Mendonça, escrivão da 6ª Pretoria Civel.

— Embarca hoje para a Inglaterra, a bordo do "Alcantara", o sr. Duncan Read, gerente da firma Hopkins Causer & Hopkins, desta praça.

— A bordo do "Cap Arcona" segue hoje para a Europa, o sr. Carlos Vieira, commerciante desta praça.

— Acompanhado de sua senhora, seguiu hontem para Bello Horizonte, o dr. Djalma Pinheiro Chagas, secretario da Agricultura do Estado de Minas Geraes.

— Em viagem de recreio parte hoje para a Allemanha, pelo "Cap Arcona", o dr. Paranhos da Silva, secretario do Conselho Nacional do Ensino e director da secção de expediente e contabilidade do Departamento Nacional do Ensino.

Aproveitando a sua ida á Europa, o dr. Paranhos da Silva tomará parte nos trabalhos do Congresso Internacional de Ensino Commercial, que vae ser realizado em Amsterdam.

— Acompanhado de sua senhora, regressou hontem de S. Lourenço, onde fôra fazer uma estação de aguas, o tenente coronel Manoel Gonçalves dos Santos, director do Material do Corpo de Bombeiros.

Conferencias

Sobre a poesia do culto de Maria, fará hoje sexta-feira, em a Cruzada Espiritualista, á rua Luiz de Camões n. 22, ás 8 1|2 horas, uma conferencia publica o pregador Gustavo Macedo. A joven cantora srta. Eneida Silva dará o seu concurso artistico.

Enfermos

O general Teixeira de Freitas, apezar de ter entrado em franca convalescença da enfermidade de que foi accommettido, acha-se, ainda, recolhido ao leito, a conselho de seu medico assistente.

Em acção de graças

Transcorrendo, hoje, a data natalicia do commendador José Augusto Leal, seus amigos, por esse motivo e por sua convalescença da molestia que o deteve no leito, ultimamente, mandam rezar, ás 10 horas, no altar-mór da egreja do Carmo, á rua 1º de Março, missa em acção de graças, com acompanhamento de côro e orchestra. Será officiante o orador sacro, monsenhor Rangel.

JOAN CRAWFORD
NILS ASTHER
AILEEN PRINGLE

SONHO DE AMOR
(DREAM OF LOVE)

Um principe, um homem, ante a vibração do coração de duas mulheres apaixonadas.

Uma — A emoção inesquecivel de um dia do passado, de romance e amor...

Outra — A mulher que o levaria ao cumprimento do dever, á salvação da Patria.

— A qual preferir?

— Um sumptuoso e seductor film METRO-GOLDWYN-MAYER — dirigido por FRED NIBLO — o realizador de "BEN-HUR"

ODEON

Segunda-feira, dia 6

ARSENICO IODADO COMPOSTO

E' UM PODEROSO REMEDIO PARA A FRAQUEZA PULMONAR

Elevação e creação de novas missões diplomaticas

Em sessão de hontem, o Tribunal de Contas ordenou o registro do credito especial de réis 150:000$000, ouro, para attender as despesas com a elevação de categoria da missão diplomatica na Colombia e Venezuela dos novas missões na Rumania na Hungria e das modificações julgadas necessarias no serviço consular.

Um official da nossa Armada agraciado pelo rei da Italia

Em resposta a um aviso do seu collega do Exterior, o ministro da Marinha declarou, hontem terem sido entregues ao capitão de fragata Mario de Oliveira Sampaio as insignias de commendador da Corôa da Italia, com que o mesmo official foi agraciado por S. M. o Rei daquella nação.

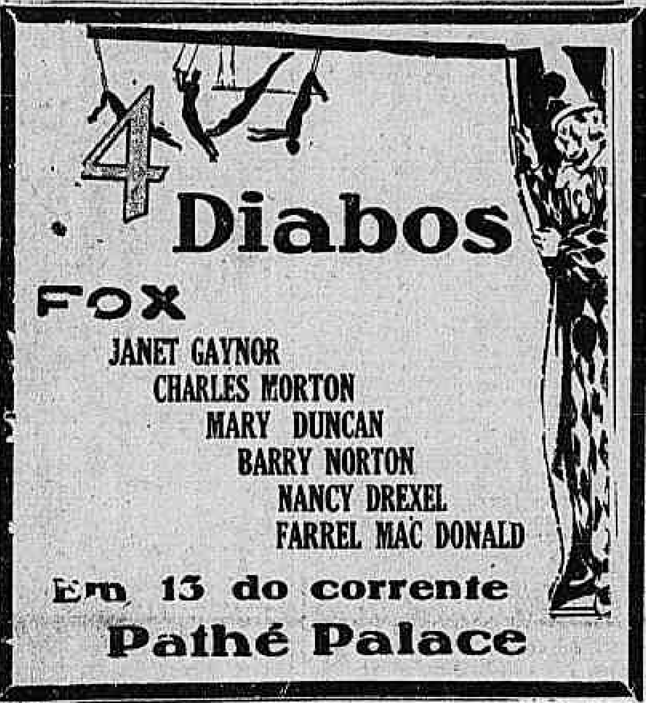

As resoluções de hontem do Tribunal de Contas

Em sessão de hontem, o Tribunal de Contas resolveu ordenar o registro dos contratos entre o Ministerio da Justiça e as firmas F. R. Baptista & Comp. e outros, para fornecimento de drogas e productos chimicos e entre o Corpo de Bombeiros desta capital e a firma José da Silva & Comp. para fornecimento de madeiras e material de construcção, durante o corrente anno.

Offertas Especiaes

DA

LOJA CECY

Rua Buenos Aires, 221
quasi Av. Passos.

DA FABRICA AO FREGUEZ

Meias $500. Toalhas $900. Camisas de meia 1$300. Colchas grandes 4$900. Cobertores de lã 11$900. Camisas aviador de pura lã 7$500. Casacos de seda 12$. Collarinho de linho $600. Meias xadrez fantasia de seda 3$300. Meias de seda para senhora 2$400. Sabonete gratis e mais muitos outros artigos bons e garantidos a preços de verdadeira queima.

Todos devem aproveitar. Offertas especiaes das fabricas da

LOJA CECY
Rua Buenos Aires n. 221
Quasi Av. Passos

(9090

Descarrilamento na Central

Proximo da estação de Villa Mathilde, no ramal de São Paulo da Central do Brasil, descarrilaram os carros 86 T. e 298 T, do [illegible] interrompendo o trafego durante duas horas.

O trem SP 2 soffreu aquelle atrazo e os trens de suburbios paulistas tiveram uma hora de atrazo.

Não houve accidente pessoal, nem prejuizos materiaes.

O deposito de Norte prestou soccorros.

Insubmissos absolvidos na 1ª auditoria de Guerra

Pelo 1º conselho permanente foram absolvidos os seguintes sorteados, accusados de insubmissão: Antonio Joaquim Rezende Reis, Alberto Branco, Renato Lourenço Vieira, Fernão de Almeida Barros, Albertino Soares e Benedicto Ferreira Lemos.

Um commerciante falleceu na via publica

A policia do 5º districto fez recolher ao necroterio do Instituto Medico Legal, o corpo de um desconhecido, cuja morte se dera, subitamente, á tarde, proximo do Mercado Municipal.

A' noite, compareceu ao necroterio d. Albina de Jesus Costa, que reconheceu no morto seu marido, José Gonçalves da Costa, de nacionalidade portugueza, negociante e residente á rua Barão de Bom Retiro n. 215.

Hoje, depois de necropsiado, será sepultado, ás expensas da viuva, no cemiterio de São Francisco Xavier.

Ingeriu iodo para morrer

Em sua residencia, á rua Aprazivel n. 113, em Realengo, o empregado no commercio Manoel da Silva, tentou hontem suicidar-se, ingerindo iodo.

Ao ser medicado na Assistencia, declarou ter tentado contra a vida por se achar enfermo e sem esperanças de curar-se.

Restabelecimento do trafego ferroviario na Serra do Mar

Foi restabelecido o trafego nas linhas antigas do pateo da estação de Palmeiras, que estiveram impedidas desde o dia 18 de março, por occasião da queda da barreira como já foi ha tempos noticiado.

Pela linha 2 trafegaram os trens — M 4 — E 18 — C 20 — C 22 e M 6 e pela linha 1 passou o trem C 35.

Quem vae preferir um, quando se offerece dois?

Além dos dois numeros em cada bilhete ainda mais 10 finaes, accrescidos aos finaes da propria loteria. Só no **"Ao Mundo Loterico"**, — rua do Ouvidor, 139, que ainda hontem vendeu o 3º premio da Loteria Federal, o qual coube ao nº 00560, premiado com 3:030$ hontem mesmo pago ao sr. A. M. Guedes, residente á rua Larga, 16, e todos os premios das approximações e dezenas de ns. 00551 a 00561, num total de Rs...... 4:102$000. Amanhã, grandioso plano da loteria da Capital Federal — 200 Contos de réis integraes, inteiros 20$, meios 10$, quartos 5$, fracções 1$, dezenas seguidas ou sortidas a 200$ e dezeninhas a 10$ — pelo numero vermelho impresso no verso de cada bilhete se pagam 10 % de todos os premios da lista e o mesmo dinheiro pelo final duplo. Segunda-feira, 2 premios de 100 Contos numa só loteria — inteiros 30$, fracções 3$ e Terça-feira — 200 Contos por 50$, fracções 5$. Para S. João já estão á venda os 440:000$000 em tres sorteios, valendo em todos os sorteios os 2 numeros em cada bilhete! inteiros 20$, meios 10$, fracções 1$ e mais 10 finaes duplos em todas as loterias. Só ali!

(12280)

Um grupo de rapazes na delegacia do 5º districto

Diversos rapazes, alegres, por causa de uns excessos commettidos á porta do Assyrio, foram mandados, por ordem do 3º delegado auxiliar, que no momento passava junto do Municipal, á presença do delegado do 5º districto.

Queriam elles contra a vontade do porteiro do Assyrio, penetrar naquella casa de diversões, resultando, dahi, um incidente, em meio o qual o de nome Araujo Góes aggrediu aquelle empregado.

Entretanto, de tal maneira se conduziram na delegacia, que a policia achou mais pratico, pôl-os em liberdade, pouco depois, com o compromisso de tomarem o caminho de suas residencias.

ÉCOS DO CENTENARIO DE JOSE' DE ALENCAR

A directoria da Associação dos Empregados no Commercio do Rio de Janeiro resolveu tomar parte nas commemorações prestadas por occasião do centenario do grande brasileiro José de Alencar, e para isso fez illuminar e embandeirar a fachada de seu edificio, da Avenida Rio Branco ns. 118-120, telegraphou ao governador do Estado do Ceará, á Phenix Caixeiral e ao Centro Cearense.

Uma commissão de directores representou a Associação dos Empregados no Commercio do Rio de Janeiro em todas as homenagens prestadas ao grande brasileiro nesta capital

O BRASIL EM RUINAS

Tenho estudado com grande interesse essa debatida questão economica e financeira do Brasil, e, infelizmente, a minha previsão está confirmada pelos factos.

Cada governo da Republica quando candidato, na sua plataforma de... viagem durante o seu quadriennio, annuncia com estardalhaço, a solução de um grande problema vital para o povo.

O sr. Washington annunciou a estabilização da moeda, ao cambio de 5 e tanto e mesmo assim com essa taxa vil, elle, coitado, tem passado *pequetito*.

Ha sempre um engôdo para o povo por parte dos governos. Todos os homens de mais de 50 annos de edade, que ainda vivem, sempre repetem essa phrase: "Era mais facil comprar-se 1 kilo de toucinho no tempo do Floriano, por 6$000, do que por 700 réis no tempo de Affonso Penna."

Bem comprehendemos essa affirmativa do povo e a ella damos o nosso apoio.

No governo de Floriano, o cambio veiu a 7 mas havia o papel moeda sufficiente para os negocios e por isso o povo trabalhava com muita coragem naquella phase da *lua cheia* do grande alagoano.

Veiu depois o *quarto minguante* de Prudente, a vida do povo brasileiro tornou-se insipida porque os estrangeiros que tinham negocios no Brasil, desejavam que, os lucros de seus negocios em o nosso paiz, fossem em boa moeda e por isso, a preoccupação dos governos era manter o cambio alto, embora, com prejuizos para o progresso da vida nacional.

De etapa em etapa de vida republicana, tivemos vinte e muitos annos de pobreza artificial com a *nossa* moeda sempre valorizada até ao governo de Nilo Peçanha, que operou o milagre de, mesmo com a Caixa de Conversão com a taxa de 15, fazer o cambio ir a 18.

Mas "deixemos os mortos enterrar os mortos" visto que não temos estadistas capazes de governar sabiamente e vamos *ensinar* aos nossos homens coisas melhores.

No governo de Epitacio, o café deu até 64$ e a libra ouro não passou de 47$000.

A derrocada veiu com a deflação de Bernardes, quando despediu os dois paulistas que mantinham as mesmas idéas de Epitacio; eram *papelistas*.

Os nossos camponezes compravam o riscado a 2$600 o metro, com mais facilidade do que agora por 1$000. Onde está o poder acquisitivo do ouro, por parte do Brasil, se o que temos foi adquirido por emprestimo para estabilização da *nossa* moeda?

A estabilização é um engôdo para o povo, e na pratica sómente aproveita aos importadores que, por isso, puderam fazer o *trust* de mercadorias de grande necessidade para o consumidor, cobertados como ficam, pela certeza de que nada perderão com a retenção dos productos importados.

Os lavradores e todos que possuem bens de raiz ficam indignados quando vão aos *guichets* dos bancos tentar um emprestimo e que a resposta dos trefegos gerentes é sempre a mesma: não tem limite.

Um governo que abandona as fontes de producção de seu paiz, e abre credito ao alto commercio, que estará sempre na eminencia de quebra por falta de meios acquisitivos por parte do consumidor, não póde contar com estabilidade economica do seu povo. As operações de credito dos nossos estabelecimentos bancarios são simplesmente pittorescas.

Os nossos *judeus*, sem mais aquella, scismam e zás... dão solução de continuidade ao credito na hora em que não podiam e não deviam fazer. Matam o porco de meia engorda.

Os lavradores têm mais medo de bancos do que os pintos de gavião.

Dizem elles que "banco só serve para desgraçar o povo" e é verdade e por isso, com graves damnos para suas economias, preferem comprar á prazo de anno dalgum commerciante, do que transigirem com bancos...

Ha em o nosso meio circulante uma *prata* que, a nosso vêr, é o symbolo do papel-moeda — é a "prata epitaciana" — que o povo na giria assim denominou-a. Essa especie de *papel-moeda* é fabricada com um *scrath* de metaes cuja composição chimica é impenetravel — não enferruja porque não é ferro, não azinhavra porque não é cobre, não derrete porque não é prata, mas é de metal que ninguem *dis-cobre*.

Pois, é verdade. Com essa *prata* da independencia, que industrialmente não vale nada, nós adquirimos tudo que ha para vender dentro desse mundão brasileiro, com mais facilidade do que com as louras libras da velha Albion.

Francamente: já é saber de vender-se...

ANTONIO CAMILLO

Muriahé, 30|4|29.

GRANDE SORTEIO EM BENEFICIO DO ASYLO BOM PASTOR DE S. PAULO

Resultado da extracção effectuada hontem, com a assistencia dos Exmos. Fiscaes do Governo Federal, representantes do Asylo e em presença do publico em geral.

1º	Premio	362680
2º	"	569755
3º	"	518190
4º	"	460569
5º	"	520925
6º	"	497191
7º	"	385788
8º	"	310047
9º	"	437130
10º	"	479410

Todos os numeros terminados em 680, dão direito a um relogio de nickel da afamada marca "Omega";

Os numeros terminados em 755, dão direito a uma finissima caneta-tinteiro com penna de ouro 14 kts;

Os terminados em 190 dão direito a um estojo para unha ou para manicure;

Os terminados em 569 dão direito a uma navalha "Gillete".

Os premios prescrevem 120 dias após esta data e deverão ser reclamados á Rua Carioca 41 — 1º andar — Sala, 7 nesta Capital ou em S. Paulo, á Avenida S. João, 85 — A, 4º andar..

(A27815)

P. R. M.

O assumpto principal, nas rodas politicas era, hontem, o adiamento da reunião da commissão executiva do P. R. P., em que deveria ser resolvido o caso da vaga do sr. Bueno de Paiva, e eleito o novo presidente do partido.

A questão não é, propriamente, sobre a vaga, mas sobre a presidencia, que divide, neste momento, o P. R. M. pelos menos em tres correntes distinctas: a que sustenta a reeleição do sr. Mello Vianna, e as que levantam, respectivamente, as candidaturas do sr. Wenceslão Braz e Arthur Bernardes.

O sr. Antonio Carlos imaginava poder remover as difficuldades com o nome do sr. Wenceslão mas, como se vê, as coisas se complicaram de tal modo que o P. R. M. não póde evitar o adiamento de sua reunião, muito embora o effeito moral desse recúo.

(Da *A Noite*, de ante-hontem.)

DEPOIS DA CATASTROPHE DO MONTE SERRAT

DESVIO OU RETENÇÃO INDEBITA DE DINHEIROS IMPLORADOS AO POVO, PARA SOCCORRER INFELIZES?

Pedimos ao "O Globo" a fineza de suspender, por um momento, as suas actividades contra a reputação da gente honesta, para responder á seguinte carta:

"Santos, 15 de abril de 1929. — Sr. redactor. — Ha mais de um anno, foi esta cidade, e muitas outras sacudidas pela grande e brutal catastrophe do Monte Serrat.

Muitas subscripções foram feitas e arrecadados mais ou menos 400 contos.

Afim de bem apurar quaes os parentes das victimas para lhes serem attribuidas as justas quotas, foi constituida uma grande e respeitavel commissão de que faziam parte os senhores:

Bispo de Santos, prefeito de Santos, juiz de direito da comarca, delegado regional da cidade, e os presidentes da Camara Municipal, da Associação Commercial, do Rotary Club e da Sociedade Consular.

Longos mezes levou essa commissão a estudar cuidadosamente, criteriosamente, o assumpto, para o que muito contribuiram os consules das diversas nações, procurando informações nas aldeias e provincias de seus paizes, e fazendo indagações necessarias ao bom desempenho das suas obrigações.

E donativos de 30 e 40 mil escudos ou liras, a cada um, foram entregues, conforme os jornaes publicaram. Nenhuma reclamação houve.

Entretanto, "O Globo", dessa cidade, recolheu, como depositario das subscripções e de bandos precatorios cariocas, cerca de sessenta contos de réis, conforme publicou, e, apezar dos reiterados pedidos, até agora não vieram essas importancias.

Ha tempos, os jornaes publicaram que o dr. Moses viria trazer aquella importancia e, de facto, elle aqui esteve... mas o dinheiro não veiu.

E' estranhavel isto. E para quem se deve appellar? Para a Associação de Imprensa, Policia ou Justiça? — SANTISTAS."

Em casos dessa ordem procede-se como o fez *A NOITE*. Recebe-se o dinheiro (e nós não abrimos subscripções) e dá-se-lhe immediato destino, como se vê do "fac-simile" do recibo abaixo:

"Declaro pelo presente haver recebido da Associação Commercial de Santos a importancia de Rs. 22:160$400 (vinte e dois contos cento e sessenta mil e quatrocentos réis), producto de contribuições reunidas pelo jornal "A Noite", do Rio de Janeiro, para serem distribuidos pelas victimas da catastrophe do Monte Serrat e encaminhados á Commissão de Distribuição de Soccorros por intermedio da Associação Commercial de Santos.

Santos, 27 de agosto de 1928. — *Marcos Souza Dantas*, thesoureiro da Commissão de Distribuição de Soccorros ás Victimas da Catastrophe do Monte Serrat."

(D'"A Noite", de hontem.)

As victimas da catastrophe á mingua pela espera dos soccorros d'"O Globo".

HELCIO PAIVA & C.ª

Francisco da Silva Magacho Junior, negociante estabelecido na cidade de Santo Antonio de Padua, Estado do Rio de Janeiro, credor da firma Helcio Paiva & Cia., estabelecidos na Capital Federal, á rua General Camara n. 117, da quantia de 900$000 (novecentos mil réis) como provará com os despachos ns. 5, 4 e 11 da "The Leopoldina Railway & Company", respectivamente, de 1, 3 e 5 do mez de janeiro do corrente anno, não se conformando, em absoluto, com a venda feita pela dita firma aos srs. Flavio M. da Graça, constante da declaração estampada no "Jornal do Commercio" de 1º de abril do corrente anno, protesta, contra a dita venda e respectiva declaração, para o fim de, opportunamente, rehaver de Helcio Paiva & Cia., ou de seus successores, pelos meios judiciaes, a importancia de que é credor, constante dos documentos supracitados.

Padua, 27 de abril de 1929. — *Francisco da Silva Magacho Junior.*

A's classes Armadas e ao Publico

Uma grande victoria sobre todos os depurativos. Foi adoptado no EXERCITO.

Como prova a requisição abaixo o

Elixir "914"

Laboratorio Chimico Pharmaceutico Militar

24821

Snr. [illegible]

Queira fornecer ao portador para o aviamento do receituario desta [illegible] um vidro de Elixir 914

[illegible]

Divisão, [illegible] de Julho de 1927

[illegible]

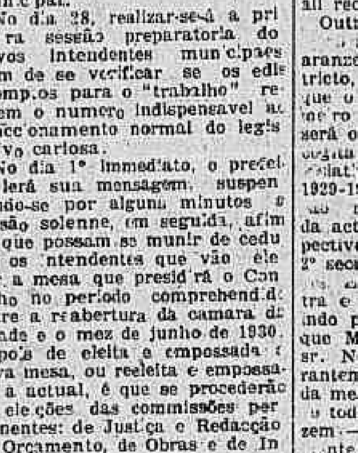

ELIXIR 914 é o unico depurativo contra a Syphilis e o Rheumatismo que foi adoptado pelo EXERCITO BRASILEIRO, Cruz Vermelha Brasileira, no Batalhão Naval, no Hospital [illegible] e recommendado [illegible] medicos civis e militares [illegible] estrangeiros.

Chamamos a attenção dos senhores medicos civis e militares que o ELIXIR 914 não contém Arsenico, nem Iodureto, servindo-lhe de base o HERMOPHENIL na proporção de 0,28 para cada vidro e plantas medicinaes de alto valor depurativo e tonico. Modo de usar: por dia — Adultos: 3 colheres [illegible] — Creanças: 3 ditas de chá.

(2338)

Conselho Municipal

A eleição da mesa

Dentro de tres semanas e dias estará funccionando o Conselho Municipal.

No dia 28, realizar-se-á a primeira sessão preparatoria dos novos intendentes municipaes afim de se verificar se os edis promptos para o "trabalho" reunem o numero indispensavel ao funccionamento normal do legislativo carioca.

No dia 1º immediato, o prefeito lerá sua mensagem, suspendendo-se por alguns minutos a sessão solenne, em seguida, afim de que possam se munir de cedulas os intendentes que vão eleger a mesa que presidirá o Conselho no periodo comprehendido entre a reabertura da camara da cidade e o mez de junho de 1930. Depois de eleita e empossada a nova mesa, ou reeleita e empossada a actual, é que se procederão as eleições das commissões permanentes: de Justiça e Redacção de Orçamento, de Obras e de Instrucção.

Mas será eleita nova mesa ou reeleita a actual?

A actual maioria do Conselho Municipal ainda não se reuniu para assentar definitivamente a eleição dos membros da mesa que funccionará no periodo 1929-1930. Ao que asseveram aquelles politicos que se julgam enfronhados no assumpto, pelo que têm ouvido dos proceres de sua facção e pelo rumo que vão tomando as coisas relacionadas ao caso, a tendencia dos membros da maioria predominante é de reeleger a mesa cujo exercicio expira, quando menos — ao que accrescentam — por haver tido gestão em periodo que o Conselho não funccionou, isto é, no de dezembro passado a maio presente. Contra essa tendencia, entretanto, se levanta o accordo anteriormente firmado de que para a constituição da mesa obedecer-se-ia o principio da rotatividade, entre os membros da maioria. Esse argumento não é tomado em consideração pelos componentes de as eleições das commissões permanentes rotatividade será feita, mas á medida que cada mesa funccione num periodo completo, que é de um anno. Ora, — allegam — a mesa actual funccionou só seis mezes...

A corrente que ampara a mesa actual em sua pretensão pleiteia-lhe a reeleição com dois argumentos, isto é, citando duas medidas de caracter moralizador: a economia (que affirmam já attingir a somma de 120:000$000) decorrente da suspensão de todos os funccionarios interinos, no periodo de férias; e a abertura de concurso, que constitue um "caso virgem" no Conselho a respeito de nomeações, destinado ao preenchimento da vaga de redactor de debates alli recentemente occorrida.

Outros politicos, que julgam [illegible] que muito entendem do aranzel que é a politica do Districto, vehiculam, como certo, que o sr. Nelson Cardoso, o primeiro "leader" do novo Conselho, será o presidente da mesa que se [illegible] por nos destinos do legislativo da cidade no periodo 1929-1930. Uns affirmam que serão reeleitos todos os membros da actual mesa, isto é, nos respectivos cargos de 1º secretario, 2º secretario e vice-presidente, os srs. Edgard Romero, Corrêa Dutra e Floriano de Góes, apenas indo para o logar do sr. Henrique Maggioli, na presidencia, o sr. Nelson Cardoso. Outros, garantem que si um dos membros da mesa actual fôr reeleito, sel-o-ão todos os demais; a mesa — dizem — ou se reelegerá integralmente ou, então, não será reeleita. Adduzem os que assim opinam, e affirmam, que a mesa tem de ser organizada com um membro de cada grupo dos que ora constituem a actual maioria: — Frontin e Sampaio; Cesario e Piragibe; Machado Coelho; Candido [illegible].

Aliás, a mesa actual está assim constituida: presidente, Henrique Maggioli (Frontin-Sampaio); 1º secretario Edgard Romero (Piragibe-Sesario); 2º secretario, Corrêa Dutra (Machado Coelho); e vice-presidente, Floriano de Góes (Candido Pessoa. Os demais, o sr. Nelson Cardoso, o "leader", é do grupo Cesario de [illegible]).

Seja como fôr, a mesa a tomar posse no primeiro de junho terá de andar com muita cautela, sem desviar um triz do caminho recto, porque — como diz, apropriadamente o sr. Vieira de Moura — com a minoria ella se haverá: serão os srs. Mauricio de Lacerda, Seabra, Leitão da Cunha e os communistas, além de outros, a fiscalizar-lhe acto por acto...

Está interrompida a estrada de ferro de Cuneo a Nice

Cuneo, 2 (U. P.) — A estrada de ferro entre Cuneo e Nice ficou temporariamente interrompida, devido ao desabamento de uma barreira, perto de San Dalmazzo

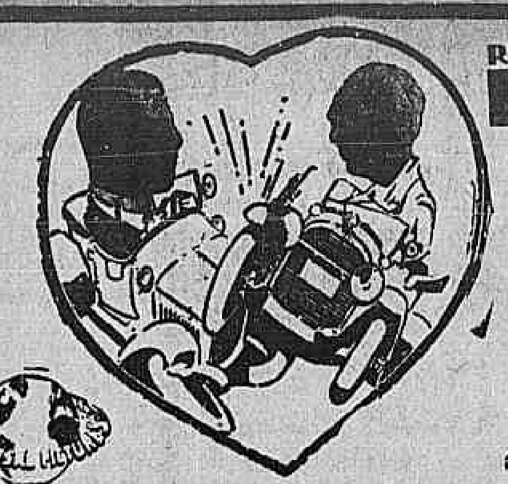

REGINALD DENNY em

A melhor comedia da temporada é sem duvida

Reginald DENNY em

o volante do... amor

Uma producção de LUXO da UNIVERSAL

Não é film de accidentes Automobilisticos

com REGINALD DENNY

No PATHE'-PALACE

2ª FEIRA MAIO 6

NO MUNDO DA TÉLA

CARTAZ DO DIA

CAPITOLIO — "Paixão sem Freio", Paramount, com Evelyn Brent, Doris Kenyon, Clive Brook e William Powel.

CENTRAL — "O Marchante", First National", com Jack Mulhall e Greta Nissen.

GLORIA — "Rostinho de Anjo", Metro-Goldwyn, com Norma Shearer e John Mack Brown.

IDEAL — "Culpas de Amôr", United Artists, com Ronald Colman e Lily Damita e "Os Desvios da Vida", Universal, com Betty Compson.

IMPERIO — Robin Hood", Unite Artists, com Douglas Fairbanks, Enid Bennett o Wallace Beery.

IRIS — "Horas Prohibidas", Metro Goldwyn, com Ramon Novarro e "Thereza Raquin", First National, com Guia Manés.

ODEON — "Adoração", First National, com Billie Dove e Antonio Moreno.

PALACIO THEATRO — "Mocidade Leviana", Prog. Serrador com Lya de Putti e "Tactica do Coração", Prog. Serrador com Ricardo Cortez.

RIALTO — "O Chacal Amaroso", Prog. Urania, co mEmil Jannings.

S. JOSE' — "A Irmã Peccadora", Fox, com Nancy Carroll e "O Direito de Matar" com Lillian Rich.

NOS BAIRROS

ATLANTICO — "Elles e Ellas", Metro Goldwyn, com Lew Cody e "Culpas de Amôr", United Artists, com Lily Damita.

AMERICANO — "Horas Prohibidas", Metro-Goldwyn, com Renée Adorée e "Thereza Raquin", First National, com Gina Manés.

AMERICA — "Coração de Slava", Paramount, com Pola Negri e "Entre o Peccado e o Amôr", Paramount, com Adolpho Menjou.

BOULEVARD — "Algemas de Ouro", Prog. Matarazzo, com Irene Rich.

BRASIL — "O Homem Que Ri", Universal, com Conrad Veidt e Mary Philbin.

CENTENARIO — "Rasputin e as Mulheres", Prog. Urania, com Nicolau Malikoff e "O Principe das Violetas", Prog. Matarazzo, com Harry Liedtke.

FLUMINENSE — "A Irmã Peccadora", Fox, com Nancy Carroll e "O Cocktail Americano", Paramount, com Richard Arlen.

GUANABARA — "O Vinho do Prazer", Fox, com Conrad Nagel e "Lucros e Perdas", Universal, com George Sidney.

HADDOCK LOBO — "Rasputin e as Mulheres", Prog. Urania, com Nicolau Malikoff.

LAPA — "Procellas do Coração", Metro-Goldwyn, com Ramon Novarro e "Amor com Musica" Paramount, com Charles Rogers.

MASCOTTE — "O Policia Solteirão", Fox, com Farrell Mac Donald e Louise Fazenda.

MEM DE SÁ — "Homem Mulher e Peccado", Prog. Urania, com Lil Dagover e "Quem Manda Sou Eu".

MEYER — "Culpas de Amor", United Artists, com Ronald Colman e Lily Damita.

MODELO — "Ridi Pagliaccio" Metro-Goldwyn, com Lon Chaney e "Tirando a Limpo", First National, com Ken Maynard.

NACIONAL — "O Filho do Sheik" United Artists, com Rudolph Valentino, "O Policia Solteiro", Fox, com Farell Mac Donald.

OLYMPIA — "A Rua das Lagrimas", Prog. Rex, com Greta Garbo, e "O Galante Conquistador" Metro Goldwyn, com Ramon Novarro.

PARIS — "Moulin Rouge", com Olgo Tschechowa e "A Tentação da Carne", Paramount, com Emil Jannings..

PARQUE BRASIL — "A Cidade dos Sonhos Rosas" e "O Inferno das Virgens", Prog. Urania, com Mona Maris.

POPULAR — "D. Q. FILHO do Zorro", United Artists, com Douglas Fairbanks.

PRIMOR — "Moulin Rouge", Prog. Serrador, com Olga Tschechova e "A Cilada Nocturna", Universal, com Ted Wells.

REPUBLICA — "Fidalgas da Plebe", Paramount, com Clara Bow e "O Heroe Silencioso", Prog. Matarazzo.

RIO BRANCO — "O Homem que Ri", Universal, com Conrad Veidt e Mary Philbin "Hombro Armas", com Carlitos.

TIJUCA — "D. Q., Filho do Zorro", United Artists, com Douglas Fairbanks.

VELO — "Moulin Rouge", Prog. Serrador, com Olga Tschechowa.

VILLA ISABEL — "Peccadora sem Macula", United Artists, com Norma Talmadge e "O Verdadeiro Céo", Fox, com George O'Brien.

VARIAS NOTAS

JOAN CRAWFORD, NILS ASTHER, AILEEN PRINGLE E CARMEL MYERS NO ELENCO DE UM MESMO FILM! — E' um encantador romance, pela variedade das situações enternecedoras e deliciosamente lyricas, como pelas figuras que o animam: Joan Crawford, Nils Asther e Aileen Pringle. Isso em primeiro plano, porque em interpretações de "background" estão Carmel Myers, Warner Orland e Harry Myers.

"Sonho de Amor", que é mais uma producção devida á intelligencia de Fred Niblo, um director em quem o publico só vê valor, pertence á série de producções da Metro Goldwyn Mayer mais interessantes ultimamente mostradas.

"Sonho de Amor" será apresentado segunda-feira no Odeon.

—□—

UMA REPRISE, NO RIALTO, SEGUNDA-FEIRA — A tela do Rialto vae focalizar, na proxima mudança de cartaz, o delicioso thema de arte dramatica que uma fabrica tedesca cinematographou sob o titulo "Porque Choras, Palhaço?".

Goesta Ekman, o maravilhoso creador de "Fausto", é quem foi destacado para desempenhar o papel de palhaço, não esse typo vulgar de saltimbanco de feira mas um preclaro interprete da alegria e do soffrimento humanos quando a desgraça fére impiedosamente o coração das creaturas. Para a figura de bailarina houve a feliz escolha da deliciosa Karina Bell, a mimosa flor de belleza e juventude tão admirada, pelo nosso publico.

—□—

GENTE DE FARDA... GENTE PERIGOSA — "O Despertar de uma Mulher", é um film da United Artists que vem de encontro á voz corrente do povo que diz — "gente de farda é perigosa em materia de amor...". Será que este dictado tem um fundo verdadeiro? Será que são mesmos perigosos e atrevidos os officiaes?

Talvez que não o sejam... talvez que mereçam essa denominação e... quando o publico assistir a esse trabalho poderá se sertificar dessa verdade... ou dessa calumnia...

"O Despertar de uma Mulher" mostra-nos Walter Byron em um papel de galanto conquistador; official do exercito prussiano, atrevido, vendo em cada uma mulher uma aventura facil, mais uma presa ás suas galanterias...

"O Despertar de uma Mulher" é da United Artists e estará em exhibição no dia 13 do corrente, no cinema Capitolio. O film é tão bom, tão excellente e foi tão bem contado pela critica americana que se espera um exito extraordinario para os seus espectaculos.

O REPRESENTANTE DA "UFA" VAE Á EUROPA

Parte, hoje, para a Europa, a bordo do "Cap Arcona", o sr. Luiz Grentener, chefe da empresa cinematographica "Urania-Film" e representante geral da "Ufa", de Berlim, no Brasil. Vae em viagem de recreio e de estudo de [illegible]

phia européa. Deseja verificar pessoalmente os ultimos passos feitos na arte do film, em que se salienta, de fórma brilhante, a "Ufa". O film sonoro e falado está empolgando os mercados do Velho Mundo, tendo a industria allemã, nesse particular, chegado a progressos surprehendentes. E' o estudo desse interessante assumpto que o preoccupa e que o leva a visitar a Allemanha, afim de o tornar conhecido tambem no Brasil.

O sr. Grentener vae ainda observar outros problemas, como o systema moderno de publicidade, as ultimas innovações na technica de filmagem, o rumo artistico que tomam as producções actuaes e todo e qualquer ponto de vista que interesse directamente a industria do film. O sr. Grentener, com esse objectivo, visitará todos os studios e installações onde se confeccionam as melhores peliculas européas.

—□—

"A DANSA RUBRA", NA PROXIMA SEMANA, NO S. JOSE' — Vamos assistir na proxima semana, no S. José ao mais suggestivo trabalho de Dolores del Rio para a Fox, depois de "Sangue por Gloria!". A fascinação daquella personalidade inconfundivel, que ainda não surgiu na tela que não fosse para deslumbrar o mundo de "fans", vae desta vez extasiar no mais alto gráo o publico do São José porque "A Dansa Rubra", reune tantos elementos dominadores como jámais se viu colleccionados num mesmo film. Charles Farrel, tem tambem muito responsabilidade no notabilissimo super-film que vamos assistir na proxima semana e Raul Wash, director dos mais habeis que tem conhecido o cinema tem a sua opportunidade maxima nessa producção magistral que muito bem merece a classificação de mirabolante.

—□—

H. B. WARNER E ANITA STEWART, NOS PROTAGONISTAS DE "O ROMANCE DE UM CONDEMNADO" — Ha artistas de uma força enorme de attracção. O seu nome é a melhor reclame, a propaganda mais efficaz do film. H. B. Warner é um delles. Ao ver o seu nome no cartaz, temos sempre a certeza de que vamos assistir, não a um trabalho futil, mas um papel desempenhado com consciencia, com pura arte, o que significa, com verdade e realidade. Ha artistas — estrellas ou astros — que o seu simplesmente pelo agrado que temos em vel-os: mulheres bonitas ou rapazes á Valentino. Mas ha outros que nós corremos a ver para ter a sensação de sentir com elles. Assim é H. B. Warner.

E já que dissemos tudo, falta apenas informar o nosso leitor que os films da Quality Pictures foram admiridos em exclusividade pelo programma Serrador, que vae lançar "Romance de um Condemnado", dentro de tres dias, isto é, na proxima segunda-feira, no cinema Gloria.

—□—

EMIL JANNINGS NA SUA CREAÇÃO MAXIMA! — "ALTA TRAIÇÃO" — Dentro de poucos annos as meninas que se estiverem iniciando nas primeiras funcções de sua vida social, vestirão toilettes conforme a moda que seguiram, muitos annos atrás, as suas avózinhas.

Effectivamente a moda parece estar regressando á época napoleonica, e não será de admirar que, na posse de um dos nossos proximos presidentes, resuscitem as toilettes que ostentavam nos salões as damas elegantes da regencia de Feijó.

E' isso que prophetisam os grandes "costumiers", entre elles Ali Hubert, o mais notavel de todos os artistas européus desse genero, a quem coube superintender em Hollywood o guarda-roupa e os scenarios erigidos para a filmagem de "Alta Traição", a obra da Paramount classificada "o melhor film do anno", que o Capitolio e Imperio apresentarão brevemente.

"As modas viajam um cyclo" — diz elle. "As modas de 1880, observada em "Alta Traição", já por tres vezes deram a volta ao cyclo e estão voltando uma vez mais. Basta citar, por exemplo, os chapeus de copas altas, os casacos de tres quartos de comprido, a accentuação da linha das ancas.

"A figura de linhas rectas está sentenciada a desapparecer, e a moda futura emprestará á figura maior esbeltez como o fazia em 1880. As saias voltarão a ser longas como eram então."

Esses conceitos parecem effectivamente justificar-se mais e mais á face da moda do dia, que permitte vaticinar o retorno ao passado, ás creações do elegancia que celebrizaram a primeira metade do seculo XVIII. E quem vir Florence Vidor em "Alta Traição", decerto não se lamentará por isso.

—□—

"A VOLUPIA DO PRAZER", NO PHENIX — Mandado filmar pelas autoridades americanas, para que servisse de vehiculo prophylactico para a sociedade que se degenera, o film "A Volupia do Prazer", que o Phenix está exhibindo, preenche fielmente esse desideratum. Depois de o ter assistido foi que o governador de Springfiel Illinois desfraldou a bandeira de combate a esses males que pervertem e definham a mocidade de hoje tornando-a rachitica e enfermiça. São suas as seguintes palavras proferidas deante da commissão encarregada de estudar este importantissimo problema: "Estou horrorisado com as narrações que acabo de ouvir. Nós, os paes, os representantes dos poderes publicos e as mães de toda a nação temos em vista um arduo problema que não podemos descurar. Seja pela applicação de leis, seja pela educação moral e social, temos que salvar nossos filhos e os filhos de nossas filhas. Será uma luta titanica mas teremos que enfrental-as...". "Volupia do Prazer" é portanto um film que todos devem ver. No palco serão apresentados sete maravilhosos quadros de poses plasticas de pu artistico no genero da Folies Bergere e Casino de Paris e numeros interessantes de canto por Chloé celebre vedetta do Moulin Rouge.

—□—

O PROXIMO PROGRAMMA DO IRIS — Substituindo os dois films que se encontram em seu cartaz, o Iris annuncia para a proxima segunda-feira um novo programma de tela que em nada fica a dever aos que até hoje exhibiu com successos repetidos.

Dois films esplendidos compõem esse programma. Em primeiro logar, "O Trapeceiro", uma producção da Universal, com James Murray e Barbara Kent, em sete actos magnificos; depois "Sonho e Realidade", sete actos da First National com Mary Carr, a sublime interprete dos papeis maternos.

—□—

E' PRECISO VER O PROGRAMMA DO IDEAL, SEGUNDA-FEIRA — Segunda-feira proxima, o Ideal mudará o seu programma de tela, apresentando dois novos films para os quaes está reservado um successo garantido. Um desses films é "O Ajudante do Tzar", uma empolgante super da Urania Filmb, em que Ivan Mosjoukine, o admiravel interprete de Miguel Strogoff, tem uma daquellas suas creações formidaveis que arrebatam as platéas. O segundo film é "Cavalleiro Invicto", drama de aventuras da Metro Goldwyn Mayer, com Tim Mc. Coy e Dorothy Sebastian.

Ella via naquelle homem a realização de seu ideal... Elle, julgando encontrar naquella camponeza uma conquista facil, saboreava mais uma aventura na sua vida de conquistador!...

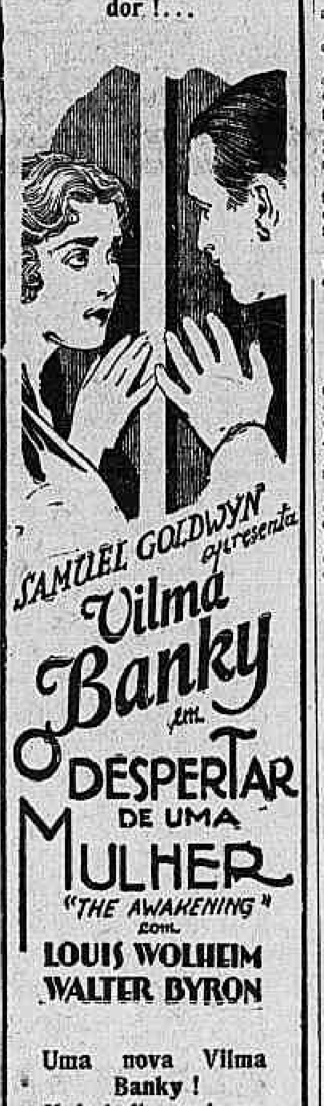

Uma nova Vilma Banky! Mais bella, mais encantadora Mais ingenua e amorosa!

13 DE MAIO NO CAPITOLIO

DEPOIS DE DEZ ANNOS

Um crime de morte mysterioso que se desvenda

São Paulo 2 (A. A.) — O doutor Vasco Conceição, commissario de policia em Itapetininga, acaba de desvendar um assassinato ali praticado ha 10 annos, em circumstancias mysteriosas.

No dia 9 do novembro de 1919 no bairro Fazendinha, proximo á estação Cesario, municipio de Itapetininga, junto a uma ponte ali existente foi encontrado morto o lavrador J. Siqueira Campos.

O cadaver apresentava varios ferimentos pelo corpo. O delegado local, iniciou logo investigações em torno do caso, as quaes fracassaram.

No começo do mez passado, por haverem commettido uma falta, foram presos e conduzidos á delegacia de Itapetininga os individuos José Ferreira e Marcos Vieira.

Os dois homens haviam brigado e na delegacia Ferreira accusava Vieira de ser o autor da briga. Vieira, em certo ponto da discussão perguntou ao seu contendor por que não contava tambem o caso do assassinato de Jonas Siqueira Campos.

O commissario dr. Vasco Conceição, que se achava proximo ouvindo a conversa interessou-se pelo caso e em poucos dias esclareceu completamente o mysterioso crime.

José Ferreira, apenas assistira um seu conhecido de nome Antonio Mathias, depois de ligeira discussão com Jonas vibrar-lhe cacetadas.

Gravemente ferido Jonas rolou por um barranco, indo morrer á beira do rio.

Temendo alguma ameaça, por parte do criminoso, Ferreira deixou de levar o caso ao conhecimento da policia.

Antonio Mathias foi preso.

Na Instrucção Publica

Portarias hontem assignadas pelo director:

Designando a adjunta de 2ª classe Hildegarda Barroso Alves Ribeiro para servir no 1º curso popular nocturno masculino do 26º districto; as substitutas effectivas: Esmeralda Oliveira Faria para ter exercicio no 9º districto; Lucia Gomes Lobo para o 9º districto; Zulcika Moreira para o 19º districto; Isabel de Araujo para o 27º districto; Amabilia da Silva Lemos para o 11º districto; Carmen Nepumuceno dos Reis ara o 19º districto.

Denominando 7ª escola mixta a actual 9ª escola mixta do 7º districto.

— Requerimentos despachados pelo director:

Sylzed José de Sant'Anna — Aguarde opportunidade.

Cecilia Passeado de Miranda — Deferido.

Exigencias da 1ª secção — Luiz de Souza e Silva — Prove, por certidão, o seu tempo de serviço.

Genoveva Ferreira — Cumpra o edital de 18 de março ultimo, publicado diariamente no orgão official da Prefeitura.

Alice Lopes de Castro Nunes — Declare a data em que se afastou do exercicio.

NA PREFEITURA

Realizou-se hontem, na Escola José de Alencar, a prova escripta do concurso para admissão ao 1º anno do curso complementar annexo á Escola Amaro Cavalcanti. Os candidatos inscriptos, compareceram, tendo a chamada accusado a presença de 150.

— Para tratamento de saude, foram concedidas as seguintes licenças: de dois mezes, á professora adjunta, dona Isaura da Soledade Pinto Loureiro, e de tres mezes, á professora adjunta d. Haydée Martins Cardoso.

O Brasil em uma conferencia internacional

O ministro da Justiça resolveu de accordo com a proposta do director geral do Departamento Nacional de Saude Publica, designar o professor Olinto de Oliveira para representar o mesmo Departamento na Conferencia Internacional para a revisão das nomenclaturas nosologicas que se realizará em Paris em outubro proximo.

Transferencias de professores nos patronatos agricolas

O ministro da Agricultura mandou dispensar das commissões que exerciam nos Patronatos Agricolas Monção e Visconde de Mauá as professoras Dalila Paiva de Moura Serra e Dulce de Lourdes Whateley, sendo designada para servir no Patronato Monção, e áquella reassumir o exercicio de seu cargo no Patronato Visconde de Mauá.

O governo inglez reconhece o carimbo do Serviço de Industria Pastoril

O governo inglez acaba de communicar ás suas autoridades sanitarias o reconhecimento do carimbo da Inspecção Sanitaria da Industria Pastoril, conforme communicação que o ministro do Exterior enviou ao ministro da Agricultura.

Remoções nos Telegraphos

Na Repartição Geral dos Telegraphos foram removidos: Carlos Alberto Sá de Pinho, de Codó, para auxiliar de São Luiz; Francisco Soares de Campos, de Monte Alegre para encarregado de Codó; Orlando de Lago Motta, do de Bacabal, para encarregado do [illegible]; Raymundo Ewerton de Mattos, da terceira [illegible] para auxiliar [illegible] de Victoria para encarregado, provisorio, de Alegre.

Theatro Lyrico

AMANHÃ, SABBADO, A'S 17 HORAS

Inauguração das Vesperaes de Arte

1º Concerto de Assignatura

VECSEY

O maior da actualidade

com a collaboração do pianista

Guido Agosti

PROGRAMMA EMPOLGANTE

Bilhetes á venda com enorme procura.

INCENDIO EM MOGY DAS CRUZES

S. Paulo, 2 (A. B.) — Na madrugada de hoje irrompeu violento incendio em Mogy das Cruzes, que destruiu completamente a Casa Faz Tudo, de propriedade do sr. Rogerio Magno.

Como, apezar dos esforços da população, o fogo começasse a invadir o predio vizinho, onde estava installada uma serraria, foram os bombeiros desta capital, que trabalharam até pela manhã.

O predio sinistrado continha grande deposito de explosivos, armas e munições e estava assegurado, ao que parece, em 60 contos de réis.

Mais um record na linha aerea França-America do Sul

Telegramma de Dakar, informa a chegada ali, ás 11,20 de 29 do mez passado do avião que deixou Toulouse a 28, ás 5 horas e 55 da manhã.

Esse avião gastou 29 horas e 25 minutos no percurso Toulouse-Dakar, que é de 4.800 kilometros, ou seja maior que a distancia que separa Natal de Buenos Aires.

Essa performance do "Late" vem reduzir ainda mais o tempo gasto no trajecto França-America do Sul, que a Aeropostal tanto se esforça por obter.

alice White e Jack Mulhall em

CAVANDO UM MILLIONARIO

NAUGHTY BABY

Soffrer um desastre, receber ferimentos no corpo para curar, a alma e passar de ambulancia, tudo isso ella fez... cavando um millionario...

6 DE MAIO no PALACIO

DISTRIBUIDO PELA FIRST NATIONAL PICTURES DO BRASIL

As portarias de hontem do ministro da Justiça

O ministro da Justiça exonerou, a pedido Aristoteles Francisco da Silva do logar de servente contratado do Juizo do Alistamento eleitoral; designou o guarda do Museu Historico, Joaquim Vaz Balão para exercer as funcções effectivas de official, emquanto o effectivo Pedro Caimon Muniz Bittencourt, estiver no desempenho do mandato de deputado estadual na Bahia; Gaspar Velloso e Manoel Januario de Siqueira para guardas de 3ª classe do Hospital de Psychopathas; nomeou Antonio Mello para sub-official do 3º officio do Registo de Titulos e Documentos e o escrevente juramentado bacharel Armando Gomes Guia para servir, interinamente o 1º officio do Protesto de Letras e Titulos.

MAIS UM

Deu 1:800$000 de verdade por 12:000$000 de jornaes velhos

Affonso de Simone não é de Araruama; é de Nictheroy, da rua Capitão Mór n. 72. Nem por isso, porém é menos palerma do que aquelle typo de revista filho daquellas longinquas paragens, que ficou celebre pela sua ingenuidade, pois, como elle, caiu como patinho no não menos celebre conto do vigario.

Vindo a esta capital, hontem, Affonso teve o azar de encontrar-se na rua Primeiro de Março com os vigaristas Temistocles Cardoso, vulgo "Bianca", e Alvaro Peixoto, vulgo "Chumilia", que o engazoparam lindamente, tomando-lhe 1:800$000 em dinheiro limpo, em troca de um pacote de 12:000$000... de jornaes velhos.

Depois de lhe contarem a velha historia do dinheiro trazido para distribuir por casas de caridade, os piratas levaram Affonso para a rua Mariz e Barros e ali consummaram o acto, isto é, fizeram a troca do seu dinheiro pelo "paco", dando o fora em seguida.

Como todos os dorpas da sua força, Affonso, ao verificar o logro em que tinha caido, ao abrir o pacote, correu á policia para queixar-se.

Levado á 4ª delegacia auxiliar, o "otario" reconheceu na galeria de retratos ali existentes, os velhacos que o haviam empulhado e "dado o fóra" em seguida, a rir-se da sua esperteza.

A policia anda em busca dos vigaristas.

Monumento á memoria de Luiz Pereira Barreto

São Paulo, 2 (A. B.) — Inaugura-se amanhã o monumento elevado á memoria de Luiz Pereira Barreto, na Praça Marechal Deodoro, por iniciativa da Academia Paulista de Medicina e Cirurgia.

Comparecerão á cerimonia da inauguração as altas autoridades do Estado e as congregações das Faculdades de Medicina, Direito e Engenharia desta Capital. A classe medica e a imprensa foram convidadas a se fazer representar.

Entregará o monumento ao prefeito, em nome da Sociedade de Medicina e Cirurgia, o professor Carlos Prado.

O novo immediato da Escola de Grumetes e Aprendizes Marinheiros

O ministro da Marinha exonerou, hontem, o capitão de corveta Applo Torquato Fernandes Couto, do cargo de immediato da Escola de Grumetes e Aprendizes Marinheiros desta capital, tendo nomeado, para o desempenho dessas funcções, o capitão de corveta Luiz Bezerra Cavalcanti.

CENTRAL DO BRASIL

Foi restabelecida, a contar de antehontem, por determinação do ministro da Viação, a venda de assignaturas mensaes para os viajantes dos suburbios e expressos de pequeno percurso, que fôra suspensa por uma circular do contador sr. Souza Aguiar.

O restabelecimento das assignaturas causou a melhor impressão para os habitantes dos suburbios e principalmente para os operarios e empregados no commercio, que estavam sendo sacrificados com a má idéa da contadoria.

— De Bello Horizonte, onde esteve em inspecção, regressou hontem a esta capital o dr. Lauro de Miranda, subdirector da locomoção.

— Os operarios e jornaleiros da 4ª divisão fizeram entrega ao sub-director da locomoção de um memorial, acompanhado de uma tabella de augmento de diarias, que será encaminhado ao director para a sua approvação. Trata-se melhorar os vencimentos dos operarios e jornaleiros da mesma Estrada.

— Requerimentos despachados pelo dr. Romero Zander e enviados á secretaria: Joaquim José da Silva, pedindo annullação de punição — Mantenho a punição. Rubens da Costa Nunes, pedindo restituição de documentos — Já tendo sido os documentos reclamados restituidos ao requerente em 1926, nada ha que deferir. Waldemar Guimarães, pedindo contagem do tempo em que serviu na 1ª residencia — Deferido, tendo em vista as justificações produzidas e o parecer da secretaria. Hygino Augusto de Siqueira, pedindo dispensa de pagamento — Deferido, em face da informação da secretaria. Dê-se conhecimento á Associação. Irmãos Vivacqua & Cia., — Deferido, nos termos do parecer da secretaria. Benedicto Jeronymo Estanislão, pedindo restituição de documentos — Restituam-se, mediante recibo. Aristides de Castro e Souza, pedindo passe — Concedo, com 50 % de abatimento. Julemo de Avellar Moraes e Bernardino Pereira, pedindo pagamento — Os requerentes já foram attendidos. Archive-se. Humberto Moreira Guimarães, pedindo um logar de praticante — Satisfaça a exigencia da 2ª divisão. Luiz Antonio, pedindo transferencia — Não ha vaga. Mariano Ernestino da Silva, pedindo admissão como guarda de armazem da 2ª divisão — Não ha vaga. Bernardo João dos Reis — Indeferido. Mario dos Santos Guimarães, pedindo designação para servente de 1ª classe — Indeferido. Mario Assad & Irmão, pedindo uma caderneta de 3.000 kms. — Concedo o prazo improrogavel de 90 dias, tendo em vista o parecer da contadoria. Leonor Navarro Mattos, pedindo baixa na fiança — Dê-se baixa na fiança. Francisco Teixeira Pinto, Antonio Teixeira da Silva, João Paulo e José Godofredo de Aragão, pedindo licença — Concedo um mez, com 2/3 da diaria. Carlos Pereira Caranta, Antonio Mendes Castilho, Anna Rosa de Jesus Terra, Julio Antonio Pereira da Rocha, João Justiniano da Silva Salles, Joaquim da Silva Bastos, José Justiniano da Silva Pinto, José Gonçalves, Orestalina Andrade Vieira e Cicco Omar de Faria Ramos, pedindo certidão — Certifique-se. Lopes Sá & Cia., reclamando a importancia de 126$100 — Restitua-se a quantia de 115$900, conforme parecer da contadoria. Navarro & Irmão, reclamando a importancia de 150$000 — Restitua-se a quantia de 142$, conforme parecer da contadoria. Pires Filho & Cia., reclamando a importancia de 276$000 — Restitua-se a importancia de 276$000, conforme parecer da contadoria. Soc. A. Frigorifico Anglo, reclamando a importancia de 588$600 — Em face do parecer da contadoria, nada ha que restituir. R. João Mansur, reclamando a importancia de 325$500 — Reduzida para 260$744, pague-se esta reclamação, correndo a despesa pela fórma indicada pela 2ª divisão. Francisco Basilio da Costa, Banco do Brasil, Guilherme José dos Santos, Helena Ramos de Oliveira, J. A. Gonçalves & Cia., Campassi & Camin e José Aguiar — Compareçam á secretaria.

— Apresentou-se na estação de Palmyra, onde terá exercicio, o guardafreio Joaquim Pereira Lage, que se achava em goso de 30 dias de licença.

— A estação D. Pedro II forneceu hontem, por conta dos diversos ministerios e outras repartições publicas, 69 passagens, na importancia total de 3:247$200.

— Despachos da directoria:

The Texas Company (South America) Ltda., pedindo a entrega de 11 (onze) toneis de oleo — Indeferido, em face das informações. Ribeiro, Costa & Cia., pedindo exame do papel carbono de fabricação allemã — "Kraft" — Entregue-se a primeira via do certificado, mediante recibo e pagamento da respectiva taxa. Carlos da Rocha, pedindo sustar o desconto de 60$000 — A' vista do que ficou apurado, mantenho a responsabilidade imposta ao requerente. Antonio José de Magalhães — Deferido, tendo em vista a inclusa justificação e a informação da secretaria. Alvaro Nunes Vilhena, pedindo que seja attendida a reclamação n. 14.767 — Deferido; dê-se vista do processo no gabinete do dr. chefe da commissão de reclamações. Danton de Abreu Sodré, pedindo passe — Autorizo para a primeira secção. José Caetano Machado Filho, pedindo ferias — Concedo. Miranda, Puertas & Cia., propondo fornecimento de quatro "Cello Clips" — Não convém a proposta, tendo em vista o typo de sello da verba respectiva. Alvaro da Cruz, pedindo restituição de uma nota — Deferido, para produzir effeito a partir desta data: 27|4|29. Marciano Freire de Aguiar, pedindo readmissão — Indeferido. Angelo Mazorck, pedindo transferencia — Não ha vaga. Coriolano Marques de Abreu, Candido Dutton Brandão, Romão da Silva Villaça, Israel Max Roussine; pedindo certidão — Certifique-se. Leite Sampaio & C., reclamando a importancia de 657$100 — Reduzida para 78$000, pague-se esta reclamação, correndo a despesa por conta da Estrada. E. Spiller Junior, reclamando a importancia de 30$300 — Restituase a importancia de 30$300, conforme parecer da Contadoria. Manoel Pimentel. Porcina Allan — Compareçam á secretaria.

A divisão de cruzadores está iniciando as suas manobras

Em preparativos para os exercicios de conjunto da esquadra, as diversas divisões que a constituem estão se adestrando nas proximidades da costa, desde os primeiros dias do mez findo.

Assim, antes de hontem, a divisão de cruzadores, sob o commando do almirante Tancredo de Gomensoro dirigiu-se ao grupo dos Abrolhos, onde fundeou, ao amanhecer.

Depois de breve descanso, as referidas unidades navaes regressaram a esta capital, tendo suspendido de Abrolhos, ás 11 e30 da manhã.

Regressou do sul o contra-torpedeiro "Santa Catharina"

Após demorada excursão pelo sul do paiz, onde esteve no desempenho da incumbencia de dotar alguns portos da costa de installação radio-telegraphica, regressou, hontem, á Guanabara, o contra-torpedeiro "Santa Catharina".

Essa unidade da nossa marinha de guerra atravessou a barra ás 9 horas da manhã, indo ancorar, em seguida, no fundeadouro destinado aos navios da esquadra.

O seu commandante, capitão de corveta Adalberto Landim, esteve, á tarde, no Ministerio da Marinha, onde se apresentou ás autoridades da Armada.

Uma dispensa na Commissão de Fiscalização das obras na ilha das Cobras

O ministro da Marinha communicou, hontem, ao director geral do Pessoal, haver dispensado das funcções de assistente da directoria da Commissão Technica e de Fiscalização das obras da ilha das Cobras, o capitão de corveta Affonso Pereira de Camargo.

O monumento a Osorio no Rio Grande do Sul

Porto Alegre, 2 (A. B.) — Esteve reunida a commissão "Pro monumento ao General Osorio". Ficou resolvido abrir uma concorrencia publica para a apresentação de maquettes.

Para a construcção desse monumento já foram subscriptos 72 contos de réis que se encontram em poder da commissão.

CASA NERO

Não façam as vossas compras de calçados sem primeiro ver as nossas exposições

ALTO RECLAME!

40$

50$

LINDO MODELO na FORMA ARGENTINA, legitimo chromo americano marron, chromo preto e pellica envernizada, de 36 a 44.

FORMA ARGENTINA, MODELO NOVARRO, Bellissima combinação.

Superior sapato em camurça branca com guarnições de verniz preto, ou chromo marron.

O mesmo modelo em naco havana, guarnições de chromo marron.

GRANDE RECLAME 50$

50$

ESTYLO BROADWY — Modernissimo sapato em camurça branca com guarnições de verniz preto ou chromo marron. Confecção esmerada. Salto enxofre. O mesmo modelo em finissimo naco havana com guarnições de chromo marron.

Ainda o mesmo modelo todo marron e todo de pellica envernizada e chromo preto.

SAPATO FORMA INGLEZA em superior chromo allemão marron, preto ou pellica envernizada, solla dupla, de 36 a 44.

69 — RUA SÃO JOSE' — 69

Remettem-se pedidos para o interior mediante vale postal e 2$500 para porte. (12188)

PELOS CLUBS

DEMOCRATICOS — A directoria do Club dos Democraticos avisa, por nosso intermedio, que amanhã se realizará no "Castello", um monumental baile, tendo tomado as necessarias providencias para que tal festa se revista do desusado brilhantismo, uma vez que, com ella, deseja iniciar-se "soirées de inverno" que terão logar todos os sabbados seguintes de 21 horas da noite ás 3 da madrugada.

Avisa, outrosim, que continúa aberta para os associados a inscripção para o pic-nic que o Grupo dos Independentes fará realizar no proximo dia 12 de maio, em local que previamente será annunciado.

CENTRO MUSICAL DA COLONIA PORTUGUESA — Realizando-se amanhã, dia 4, nos confortaveis salões da estimada sociedade musical da praça da Republica, mais uma encantadora festa, com a qual pretendem os seus dirigentes prestar uma justa e merecida homenagem a dois de seus antigos associados e abnegados defensores daquelle Centro: srs. Manoel Velloso de Almeida e Nicolau Guimarães.

Essa festa terá opportunidade de mais uma vez apresentar aos seus associados a excellencia do seu corpo executante, que está ensaiando com frequencia um bem escolhido repertorio e terá tambem o concurso da sra. d. Medina de Souza, e seus alumnos que se desempenharão num pequeno acto variado que se está organizando para esse dia.

Em seguida dar-se-á inicio ao baile ao som de magnifico jazz-band especialmente contratado para impulsionar as dansas até a madrugada de domingo, 5.

Opportunamente será divulgado o programma geral da festa, podendo adiantarmos desde já que começará ás 9 horas e terminará ás 4 da manhã.

A entrada para os socios será feita mediante a apresentação da carteira social e recibo n. 5. O traje exigido pela directoria, é completo.

CENTRO GALLEGO — A directoria do Centro Gallego, no intuito de proporcionar aos seus associados e respectivas familias algumas horas de verdadeiro encanto, está organizando uma grande festa artistica na qual tomarão parte elementos de real valor.

Essa festa, que terá inicio ás 9 horas da noite, obedecerá ao seguinte programma:

1ª parte — Zarzuela em 1 acto, "Para casa dos padres".

2ª parte — Zarzuela em 1 acto 4 quadros "Los guarzas", em prosa e versos de José Jackson e Carlos Arnuchos, musica de L. Torreyosa e Joaquim Valverde Filho.

3ª parte — Acto variado em que tomarão parte a triple Helena Parada e varios amadores.

Findo o espectaculo terá começo animado baile ao som de esplendido jazz-band.

GREMIO DOS INDEPENDENTES — Amanhã, a "Ala dos Bandeirantes", elemento de destaque filiado ao Gremio dos Independentes, realizará na sua séde social um monumental baile.

Pelos preparativos que a "Ala dos Bandeirantes" vem realizando, não poupam sacrificios, afim de apresentarem uma imponente festa que possa deslumbrar a todos os presentes.

A ornamentação da séde será entregue ao technico florista sr. Julio Carvalho de Almeida, e a illuminação está a cargo do competente profissional senhor Leonel Rodrigues que promettem realizar prodigios, e para abrilhantar as dansas, foi contratado conhecido jazz-band, que promettem levar um repertorio todo elle moderno.

Para essa festa que está sendo esperada anciosamente, só terão ingressos os convites expedidos pelo thesoureiro da "Ala dos Bandeirantes", os quaes, poderão ser procurados na séde, todos os dias, das 7 ás 11 horas da noite.

S. B. UNIÃO PORTUGUEZA — A "Commissão dos 13" offerecerá hoje um grandioso baile nos salões da Banda União Portugueza, sendo contratada para animal-o, das 6 horas á meia noite, um jazz-band.

O ingresso é por meio de convites, que se acham á disposição dos interessados, das 8 ás 10 horas da noite, diariamente.

Uma mulher travestida presa em Porto Alegre

Porto Alegre, 2 (A. B.) — Occorreu um escandalo que despertou varios commentarios na imprensa. Uma mulher de nome Zulmira Rocha foi surprehendida na rua vestida de homem. Em principio os transeuntes observaram-na com curiosidade. Pouco depois um gaiato gritou que ella era uma mulher vestida de homem. Descoberto o embuste foi Zulmira levada para a delegacia. Ali confessou que se vestira de homem porque suspeitava que o seu amante a enganava. Em trajes de mulher ser-lhe-ia muito difficil vigial-o — por isso adoptou o "travesti" e estava occupada nesse mistér, quando o povo se apercebeu e fez com que ella fosse parar na policia.

Juizes aposentados no Piauhy

Therezina, 2 (A. B.) — Foram aposentados os drs Santos Lima e Benedicto Martins, que exerciam os cargos de juizes de direito desta capital.

INSTRUCÇÃO MUNICIPAL

Federação Escolar de Escoteiros

Communicam-nos:

"Ainda hontem mais se avolumaram as inscripções para o Curso de Instructores de Escotismo, organizado na Prefeitura do Districto Federal, sob a direcção do dr. Mario Cardim, secretario do governador da cidade.

As inscripções, como tem sido publicado, se encerram no proximo dia quatro, devendo pouco depois serem iniciadas as aulas do Curso.

Os instructores que a União dos Escoteiros do Brasil designou para auxiliarem o doutor Mario Cardim, na organização dos escoteiros municipaes já se apresentaram aos inspectores escolares e com elles se entenderam sobre a forma de ministrarem ensinamentos escoteiros nas respectivas escolas.

Convém lembrar aos srs. professores e professoras que o Curso regular de instrucção escoteira será contado como commissão e constará da ficha de assentamentos para effeito de promoção.

Hontem á noite, seguiram para a Colonia de Ferias, Estrada da Gavea Pequena, onde foram acampar varias tropas da Federação de Escoteiros do Brasil, sob a direcção do sr. Guilherme de Azambuja Neyes auxiliado pelos chefes srs. Vicente Lopes Pereira, David de Barros e Ernani Goldschmidt.

Farão parte desse acampamento as tropas do America F. Club Flamengo, Vasco da Gama, Lyceu Francez, São Vicente de Paulo, Brasil e Gloria, de Ramos, Gymnasio Brasiliense e Escoteiros de Santo Antonio.

O presente acampamento é preparatorio do "ajure" official, que se realizará dentro em breve, exercitando-se nelle os escoteiros em todos os misteres do campo, em jogos, assistencia medica de emergencia, etc.

O chefe que vae dirigir essa interessante demonstração escoteira, sr. Guilherme Azambuja Neves, convida, com insistencia a todos os que se interessam por esta nova religião; que é o escotismo, fonte de civismo e sã moral, a comparecerem no acampamento cujo accesso é facil e suave.

Uma vez no Alto da Bôa Vista são vinte minutos a pé, até o local onde se acham os escoteiros achando-se o percurso assignalado em arvores pelas indicações F. E. B. encimando uma setta a tradicional flôr de liz.

Deverão comparecer ao acampamento os drs. Mario Cardim e Aureliano Amaral, bem assim os instructores da Escola da Prefeitura, que serão juizes nas varias competições que se realizarem no acampamento.

Quem ainda não assistiu a um acampamento de escoteiros não deve perder tão boa occasião de fazel-o de perto e de modo a bem avaliar dos salutares beneficios que proporciona a escola do general inglez."

Tres pessoas reclamam-na como legitima esposa, no Pará

Belém, 2 (A. B.) — A policia está tratando de um caso pouco commum nos seus annaes e que vem chamando a attenção da imprensa, cujos commentarios são dos mais interessantes.

Trata-se de Eliza Almeida de Oliveira, que aqui chegou do interior do Estado, installando-se na Capital. Pouco tempo depois, as autoridades receberam tres queixas successivas de individuos que se diziam maridos de Eliza, affirmando que com ella casaram religiosa e civilmente, exigindo sua volta para tres localidades differentes do Estado.

O chefe de policia, que se viu assim elevado á categoria de Salomão, não podendo usar dos mesmos meios pelos que o sabio rei resolveu a pendencia das duas mães que reclamavam o filho, acha-se em situação embaraçosa, tendo decidido entregar o caso á justiça.

Deixou o cargo de director militar do nosso Arsenal de Marinha

Foi hontem, exonerado, por portaria do ministro da Marinha, do cargo de director do Arsenal de Marinha do Rio de Janeiro, que interinamente exercia, o capitão de mar e guerra Bento de Barros Machado da Silva.

Democrata Circo

Empresa Oscar Ribeiro — Rua Cel. Figueira de Mello, 11. T. V. 5011

HOJE — Espectaculo de Gala — HOJE

GRANDIOSA FESTA EM HOMENAGEM A DATA DA DESCOBERTA DO BRASIL

NA 1ª PARTE — COCO', ex-centrico; JULIA PEREIRA, insuperavel nos sambas; CARMEN NOVARRO, sempre graciosa; THE ARTOR'S, acrobatas de salão e outras attracções.

NA 2ª PARTE — Representação da grandiosa revista, de NELSON DE ABREU:

SAMBA DE VERDADE

Scenas do "bas-fond" carioca — Toma parte toda a Cia. OSCAR RIBEIRO. (A 29456)

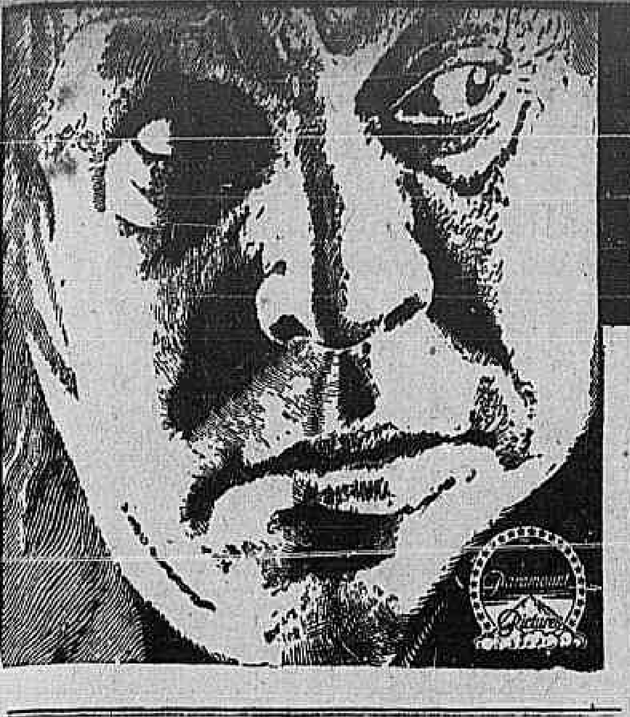

DE 6 A 12 DE MAIO
Emil Jannings
NO CAPITOLIO E IMPERIO
ALTA TRAIÇÃO
A MAIOR CONCEPÇÃO CINEMATOGRAPHICA DO ANNO
DIRIGIDA POR ERNST LUBITSCH

Os films Paramount não são exhibidos na Rua da Carioca, Tijuca, e Copacabana.

A censura policial qualificou este film improprio para menores.

Para as obras de melhoramentos do porto de Itajahy

Foi autorizado pelo ministro da Fazenda o reembarque, na Alfandega de São Francisco de 30 vagões e dois kilometros de trilhos destinados as obras de melhoramentos do porto de Itajahy, das quaes é contratante a Companhia de Mineração e Metallurgia Brasil, devendo ser os direitos cobrados na Mesa de Rendas daquelle porto.

A Côrte de Appellação negou provimento ao recurso

A Camara de Aggravos da Côrte de Appellação negou, unanimemente, provimento ao recurso intentado por "Hermano Barcello contra o espolio do dr. Victorio de Costa, ficando mantida a sentença do juiz da 1ª vara mandando proceder a demarcação respectiva.

Foi relator do feito o desembargador Carvalho e Mello.

RIALTO
PROGRAMMA URANIA

SOMENTE
HOJE, AMANHÃ e DOMINGO

O formidavel EMIL JANNINGS com HANNA RALPH em
CHACAL AMOROSO

HORARIO: 2; 4; 6; 8; e 10 horas

Na téla: UFA JORNAL 68 — (A comedia de Shakespeare «A MANSIDÃO DA MALICIA» e o film natural «AGUAS THERMAES DE HOMBURGO».

SEGUNDA-FEIRA | SEGUNDA-FEIRA

Reapparição de GOESTA EKMAN em
PORQUE CHORAS, PALHAÇO?

O governador de Pernambuco no Ministerio da Fazenda

Esteve hontem no Ministerio da Fazenda, em visita ao respectivo titular, o dr. Estacio Coimbra, governador de Pernambuco.

O juiz da 5ª Pretoria Criminal entrou em licença

Por ter entrado em licença o dr. Celso Alvim da Gama e Souza, juiz da 5ª pretoria criminal, reassumiu o exercicio o dr. Carlos Robillard de Marigny, 1º supplente.

Revistas Cariocas

"CINEARTE"

Continuando a marcar exito com suas inimitaveis edições, esta artistica revista dedicada á cinematographia, está circulando novamente. Desde a capa, recommenda-se este numero pela excellencia de suas photographias inéditas, que no texto sobem a algumas dezenas.

"O TICO-TICO"

A graciosa revista dos meninos não publica as photographias das "Misses". Isto mostra que "O Tico-Tico" é, realmente, um semanario differente dos outros, que a nenhum imita e que por nenhum pode ser imitado. Tem a candura e a graça proprias dos seus pequenos leitores, aos quaes semanalmente, como na edição que temos sobre a mesa, diverte, instrue e educa como os seus contos, as suas lições de coisas e seus ensinamentos moraes.

"A MALANDRINHA"

Está circulando mais um numero de "A Malandrinha", interessante quinzenario illustrado que cada vez mais vem conquistando a sympathia popular.

O presente numero traz uma variada e attrahente collaboração em prosa e verso, de que se destacam em grande maioria assumptos da actualidade, vasados em humorismo fino, intercalados de curiosos desenhos de Raul, o caricaturista que todo o Rio conhece e admira.

JORNAL DAS MOÇAS

"Jornal das Moças", a victoriosa revista feminina apresentou hoje, mais um numero, que será um successo, igual aos antecedentes. Traz na capa, uma pose da linda Miss Paraná. No texto, em pagina dupla, as photographias de Miss Fluminense e Miss Bahia, em corpo inteiro, além das "misses" Pernambuco, Parahyba, Espirito Santo, Pará, Ceará, Maranhão, Alagoas; photographias e poses especiaes e ineditas. Traz ainda: Miss Brasil no Club de Regatas Flamengo, e no Gavea Golf Club; Miss Fluminense no Icarahy de Regatas; Misses Bahia e Paraná, no Fluminense e varios outros aspectos, além das suas secções habituaes.

E' um numero esgotado em poucas horas.

Concessão de abono de pensão provisoria

Foi approvado pelo director da Despesa o acto da Delegacia Fiscal no Piauhy, concedendo o abono de pensão provisoria ás dd. Christina de Paes Neves e Yara Neves, viuva e filha de Abdias da Costa Neves, ex-juiz substituto fedral naquelle Estado.

Para pagamentos de juros de apolices e cautelas promissorias

O Tribunal de Contas, em sessão de hontem, resolveu ordenar o registro do credito especial de 8.949:447$500, para pagamento de juros de apolices e cautelas provisorias, de apolices, relativas ao exercicio de 1926.

Munições com destino a Manáos

Ao inspector da Alfandega de Manáos communicou o director da Receita terem sido despachadas diversas munições no vapor "Alban", com destino áquelle porto segundo participação do consul brasileiro em Liverpool.

ROMANCE
PEÇA QUE APAIXONA E EMPOLGA TODA A CIDADE

HOJE, SEXTA-FEIRA VESPERAL, ÁS 3 hs ROMANCE
Successo absoluto de todos os tempos
HOJE, SEXTA-FEIRA Á NOITE, 8 3/4 ROMANCE

AMELIA REY COLAÇO
dominadora
"RITA CAVALLINI"

DOMINGO VESPERAL, ÁS 3 hs ROMANCE
SABBADO ÁS 8 3/4 ROMANCE
DOMINGO Á NOITE, 8 3/4 ROMANCE

THEATRO LYRICO
O THEATRO DA GRANDE TEMPORADA DO ANNO
SEGUNDA FEIRA, CHRISTALINA 2ª DE ASSIGNATURA

ATROPELOU UM MENINO

E fez cair tres cavallarianos que o perseguiam na fuga

O auto causador do desastre do qual saíram feridos um menino e dois soldados, sendo um destes gravemente, é, segundo pessoas que testemunharam o facto, o de n. 2.222, de praça.

Foi na rua da America; passando por ali, o auto atropelou o menor Francisco, de 12 annos, filho de Amora de Souza, residente á rua Cardoso Marinho n. 347 e depois, augmentando de velocidade, tratou de fugir.

Presenciando o accidente, quatro soldados do regimento de cavallaria da policia, que passavam na occasião, saíram a correr em sua perseguição, conseguindo emparelhar com elle, a certa altura, em vista do mão calçamento da rua não lhe permittir correr muito.

Quando, porém, estava assim iminente a prisão do chauffeur culpado, este, numa manobra rapida, atravessou o vehiculo á frente dos cavalleiros.

Esbarrando de encontro ao auto, os cavallos pararam de repente e os soldados caíram todos ao solo, ferindo-se dois soldados, os de ns. 101 e 104, ligeiramente, e um, o de n. 163, gravemente.

Chamada a Assistencia, foram as victimas do 2.222, cujo chauffeur afinal fugiu, removidas, para o posto da praça da Republica.

O menino Francisco e o soldado 101, Waldemar Corrêa Villela, que receberam contusões e escoriações generalizadas, depois de medicados, retiraram-se.

O soldado 163, que recebeu um ferimento contuso na cabeça e ficou em estado de shock, depois de soccorrido, foi internado no Hospital da sua corporação.

Apunhalou a esposa, da qual se achava separado

Pedro José Bessa, que se achava separado de sua esposa Elvira da Cunha Bessa, foi, hontem, á rua Teixeira Pinto n. 146, onde ella vive em companhia de Manoel Victorino, e fez-lhe propostas desairosas.

Como ella recusasse, Pedro Pedro sacou de um punhal e vibrou-lhe treze golpes, pondo-a em estado grave.

O criminoso fugiu e a victima foi medicada na Assistencia do Meyer e recolhida ao Hospital de Prompto Soccorro.

Uma mensagem presidencial ao Congresso

O presidente da Republica assignou hontem mensagem ao Congresso Nacional sobre a necessidade da abertura de um credito especial de 35:684$814 para attender ao pagamento de dividas de exercicios findos, contrahidas nos annos de 1923, 1924 e 1925, pelo Ministerio da Viação e Obras Publicas.

Caiu do auto e feriu-se

O ajudante de chauffeur Alberto Torres, morador á avenida Suburbana n. 1750, hontem, quando passava no auto transporte em que trabalha, pelo becco dos Velhacos, em Madureira, caiu no solo soffrendo contusões na coxa direita e ferimentos na cabeça.

A Assistencia do Meyer medicou-o.

DOLOROSO FIM DE DOIS IRMÃOS

Morreram afogados quando se banhavam

Desenrolou-se a triste occorrencia na parada do Collegio, da Estrada de Ferro Rio d'Ouro.

Residentes alli, as duas infelizes victimas, os irmãos Manoel e Lourival José dos Santos, respectivamente, de 21 e 19 annos, foram em companhia de mais quatro rapazes seus visinhos, camaradas, Julio, Miguel, João e Roque de tal, tomar banho no rio Acary, nas proximidades daquella localidade.

Chegados ao rio, atiraram-se todos á agua, entrando a nadar cada qual para seu lado, galhofando com Lourival que, por não saber nadar, ficara em logar raso.

Alegres, folgavam os rapazes, quando de repente, talvez arrastado pela correnteza, ou devido talvez a um acto de imprudencia, Lourival perdeu o pé.

Afflicto, a debater-se desesperadamente, o desventurado gritou e seu irmão nadou logo em sua direcção com o intuito de salval-o.

Lourival, porém, na ancia de salvar-se agarrou-se a Manoel, tolhendo-lhe os movimentos.

Entre os dois travou-se desesperada luta, na qual tambem Miguel se envolveu, procurando soccorrer os dois irmãos.

Durante longo tempo os tres se debateram sobre as aguas apenas procurando fugir á morte. Afinal, Miguel muito cansado conseguiu alcançar a margem do rio.

Emquanto isso, Manoel, perdidas as forças, cessou de lutar e sempre agarrado pelo irmão, desappareceu com elle nas aguas revoltas do rio.

Informado do lugubre facto, o pae dos infelizes, Balbino José dos Santos, em companhia de outras pessoas, passou toda a noite a percorrer as margens do rio em busca dos cadaveres dos filhos, só vindo a descobrir, pela manhã, o de Lourival, que foi removido para o Necroterio.

ESMOLAS

O menino Jorge, commemorando o seu 2º anniversario, distribue, em intenção á alma de sua mãesinha, 40$000 (quarenta mil réis) aos pobresinhos do "Correio da Manhã" no dia 3 de maio.

— De P. F. S. T., recebemos, para os pobres do "Correio da Manhã" a importancia de 5$000 (cinco mil réis).

THEATRO S. JOSE'
EMPREZA :: PASCHOAL SEGRETO ::
MATINE'ES DIARIAS A PARTIR DE DUAS HORAS

HOJE | NA TÉLA
EM MATINE'E E SOIRE'E
A Irmã Peccadora
Grandioso film ESPECIAL da Fox, com LAWRENCE GRAY, JOSEPHINE DUNN e NANCY CARROL.

O Direito de Matar
Um empolgante film, com LILIAN RICH e GASTON GLASS.

Lia Binatti

HOJE
NO PALCO
Sessões ás 4,20-7,45-10,30
Continuação do exito da divertidissima peça adaptada por LUIZ ROCHA:
O TURCO DA EMBAIXADA
SUCCESSO brilhante de Lia Binatti, Manoelino Teixeira, e Manoel Durães.

SEGUNDA-FEIRA | Na Téla - Em matinée e soirée | SEGUNDA-FEIRA
A DANSA RUBRA
Dez actos maravilhosos da Fox, com DOLORES DEL RIO e CHARLES FARRELL.
AVISO — Ficam suspensas, sem excepção de pessoa, as entradas de favor.

Nomeações, exonerações, transferencias e licenças na Agricultura

O ministro da Agricultura assignou as seguintes portarias:

nomeando o escrevente da Inspectoria Agricola do 2º districto, do Serviço de Inspecção e Fomento Agricola, no Estado do Pará, Leandro Pereira da Cunha, para exercer o cargo de escripturario da Estação Geral de Experimentação de Campos, no Estado do Rio de Janeiro; Armando Joaquim da Silva, para exercer o cargo de escrevente da Inspectoria Agricola do 18º districto, do Serviço de Inspecção e Fomento Agricolas, no Estado de Minas Geraes; Heraldo de Araujo, para exercer o cargo de observador do Estação Hydrometrica da Directoria de Meteorologia; o 3º official da Directoria Geral de Agricultura, Roberto de Oliveira Borges, para exercer, interinamente, o cargo de 2º official da mesma Directoria Geral, emquanto durar o impedimento do serventuario effectivo Honorio Bastos de Carvalho; Paulo Cid de Lemos, para exercer, interinamente, o cargo de 3º official da Directoria Geral de Agricultura emquanto durar o impedimento do effectivo Roberto de Oliveira Borges, e exonerando Mario Renato de Castro, do cargo de 3º official, interino, da Directoria Geral de Agricultura; o agronomo Ricardo Silva, do cargo de auxiliar agronomo, interino, do Patronato Agricola de "Annitapolis", do Serviço de Povoamento, no Estado de Santa Catharina, visto haver cessado o impedimento do serventuario em cujo logar servia; Antonio Gomes Smith do cargo de escripturario interino, da Estação Geral de Experimentação de Campos, no Estado do Rio de Janeiro; Brasilino Guimarães do cargo de auxiliar de segunda classe, interino, do Serviço de Industria Pastoril, no Estado de São Paulo.

O mesmo ministro transferiu o auxiliar de segunda classe, do Serviço de Industria Pastoril, Francisco de Oliveira Soares Andréa, para identico logar na Directoria Geral do mesmo Serviço; declarou sem effeito a nomeação de Zenon Mendes Ribeiro para exercer o cargo de guarda vigilante do Patronato Agricola "José Bonifacio", do Serviço de Povoamento, no Estado de São Paulo visto não ter tomado posse dentro do prazo legal; e concedeu dois mezes de licença, para tratamento de saude, ao jardineiro horticultor do Campo de Sementes de Lorena, do Serviço de Inspecção e Fomento Agricola, Joaquim Serqueira, em prorogação á concedida pelo respectivo director.

COLHIDOS POR AUTOS

O menor Heitor, de 5 annos de edade, filho de Delfino Corrêa Araujo, morador á rua Xisto Bahia n. 110 e Euclydes Gama, guarda-civil n. 396, residente á rua Torres Homem n. 239, casa 1, foram hontem, colhidos por automoveis.

O primeiro soffreu o desastre na rua Archias Cordeiro, ficando com ferimentos na cabeça e contusões generalizadas; o outro foi colhido na rua Frei Caneca e teve contusões e perda de substancia na perna esquerda.

— A viuva Lola Rapopot, moradora á rua do Senado n. 208, tambem foi atropelada por auto nessa mesma rua, soffrendo contusões e escoriações pelo corpo. A Assistencia medicou-a.

UMA CARTA DA EMPRESA LUX, DE RECORTES DE JORNAES

Recebemos a seguinte carta: Sr. director do "Correio da Manhã". — Temos a immensa satisfação de communicar a v. ex. a mudança da Empresa Lux, de recortes de jornaes, da Praça Floriano, 35, 1º andar, salas 9 e 10, para o segundo andar da rua Buenos Aires 58.

Essa nossa mudança para logar mais amplo traduz um grande passo de progresso da Lux. E nós o devemos em parte ao "Correio da Manhã", que desde a nossa inauguração nos tem prestigiado com noticias de encorajamento, revelando, desse modo, o seu desejo de que progrida uma iniciativa de enthusiastas batalhadores da imprensa como são os elementos da Lux.

Communicamos, outrosim, porque isso certamente dará prazer a v. ex. tal a honrosa sympathia que nos dispensa, o exito da recente viagem de Mario Domingues aos Estados do Sul nos aviões da Condor Syndicato em serviço de propaganda da Lux.

Esse nosso companheiro entrou em combinação com os poucos diarios sulistas que ainda não recebiamos, afim de que as suas remessas aos nossos escriptorios sejam regulares.

Estamos, pois, melhor habilitados para enviar aos nossos assignantes, entre os quaes contamos o "Correio da Manhã", recortes de maior numero de jornaes contendo as noticias ou assumptos que lhes interessam.

Aproveitamos a opportunidade para mais uma vez nos confessarmos gratos.

Pela Empresa Lux, V. Lima, director-gerente."

Uma padaria atacada a tiros e pedradas

A policia do 22º districto ainda conseguiu prender os autores do facto occorrido ante-hontem no largo de Bomsuccesso, onde varios padeiros atacaram a pedra e a bala a padaria situada no numero 6.

Presume-se, tenha sido o ataque praticado por elementos da ultima greve dos empregados em padarias. A 2ª delegacia auxiliar tambem está agindo, no sentido de descobrir os culpados.

PROGRAMMA URANIA

Segunda-feira no Rialto
A emocionante historia de um palhaço cantor,
Fazia dois annos que a arte de Joe refulgia qual joia valiosa nas ribaltas parisienses e o famoso cantor, quasi millionario, gozava a vida pomposa de um verdadeiro principe...

Popular
(HOJE)
DOUGLAS FAIRBANKS em D. Q. O FILHO DO ZORRO, CLARA BOW em AS FERIAS DE CLARA
O MYSTERIO DO BAIRRO CHINEZ, OS USURPADORES, e comedia
Amanhã — George O'Brien, em O VERDADEIRO CÉO

HOJE — A colossal super-producção — HOJE
MOULIN ROUGE
com OLGA TSCHECKOWA
e Ted Wells, em A CILADA NOCTURNA
No Cinema Primor
Avenida Passos, 119
e Emil Janings, em Tentação da Carne
No Cinema Paris
Praça Tiradentes, 42

Mascotte
(HOJE)
DAVID ROLLINS em POLICIA SOLTEIRÃO
O cão RANGER em ESPIRITOS DO MAL e comedia
Amanhã — Douglas Fairbanks, em D. Q., O FILHO DO ZORRO.

CINE THEATRO REPUBLICA
HOJE | HOJE
Das 7 em deante. A immortal obra de JULIO VERNE. Sessões continuas — O super campeão do P. Serrador.
MIGUEL STROGOFF
13 partes emocionantes com o astro da téla
IWAN MUSJOSKIN
Como complemento: um colorido, um jornal e 1 comedia.
Preços — Camarotes 10$000 — Adultos 2$000. Creanças 1$000.

AMANHÃ | A's 20 horas | AMANHÃ
Conjunto completo. — Bilhante festival em homenagem ás
«MISSES DOS BAIRROS»
vencedoras do concurso da "A NOITE" — Honrado com a presença das "Misses": Minas Geraes — Pará — Bahia — Espirito Santo e Alagôas. Comparecendo tambem as "misses" Ipanema — Copacabana — Leblon — Cidade — Saens Peña — Rio Comprido — Catumby — Andarahy — Riachuelo — Gambôa — Maracanã — Tijuca — Villa Isabel — Irajá — Olaria — Penha e Ramos.
Na tela — MIGUEL STROGOFF
No palco, artistas: Olavo de Barros — Carmen Dóra — Luiz Barreira — Candida Rosa — Danilo d'Oliveira — Eugenio de Noronha — Rubens de Lorena em versos, tangos, canções, fados, sambas, romanzas, imitações, etc. etc.
Monsieur Beaucaire lindo quadro tirado do film de RODOLPHO VALENTINO
BANDA MILITAR — "FLORES" — "LUZ"!!
Preços: Camarotes 25$000. — Adultos 4$000. — Creanças 2$000.

TRIANON
HOJE VESPERAL
A'S 3 horas
Que santo homem
Protagonista PROCOPIO
O MAIOR SUCCESSO THEATRAL DESTA TEMPORADA
Que santo homem
RIR! RIR! RIR! RIR!

CORREIO SPORTIVO

Football - Turf - Athletismo - Remo - Water-polo - Tennis - Basketball - Box - Volleyball - Cyclismo e outros sports

TURF

A CORRIDA DE HOJE, NO JOCKEY-CLUB

Faz parte do programma o classico Raphael de Barros

Realiza-se hoje mais uma corrida extraordinaria, esta no hippodromo do Jockey-Club, que conseguiu organizar um bom programma, constituido de nada menos de seis carreiras. A principal dellas é o classico Raphael de Barros, corrido na distancia de 1.800 metros e de 10:000$000 de premio, no qual foram ratificadas na occasião opportuna as inscripções de Bellabó, Thebaide, Florida, Sapho e Suganette. Trata-se de uma prova reservada ás eguas de tres annos e mais, de qualquer procedencia. Sua instituição data de 1912, quando triumphou Hebréa, que montada por D. Suarez, derrotou, entre outras adversarias, Japoneza e Bohême, qualquer das tres excellente ganhadora, cobrindo 1800 metros em 110 4|5 segundos. No anno seguinte, Hebréa voltou a disputar esse classico, collocando-se terceiro de Rosilla e Engeitada. A partir desse anno até o de 1924 o classico Raphael de Barros passou a ser corrido em 2.000 metros, distancia que Romilda, com J. Coutinho, percorreu em 131 4|5 segundos, [illegible] dos quintos que Parade registrou ao ganhar no anno seguinte, com a montaria de P. Zabala, derrotando, entre outras, Volupté, Chasle e Zelle. Em 1917, [illegible] vez montada por A. Ferreira, a ganhadora do grande premio Jockey-Club de Montevidéo, de 1916, voltou a ganhar o classico em questão. [illegible] Suggestiva e Insignia [illegible] kilometros em [illegible] segundos. Nessa distancia, o record de tempo pertence a uma [illegible] Manilha, que no [illegible] em 1922, montada por [illegible] Feijó, a percorreu em 130 4|5 segundos, derrotando Fuceira e [illegible]. Esta, mãe de Ufano, que [illegible] de iniciar auspiciosamente sua campanha. No anno seguinte inaugurou o hippodromo da Gavea o triumpho coube a Alepo, que derrotou, entre outras, [illegible] Primaz, cobrindo 2.000 metros, com T. Gomes, em 126 1|5 segundos. Em 1927, o classico Raphael de Barros passou então a ser corrido em 1.800 metros, que Brasileira percorreu em 111 segundos, adjudicando-se o [illegible] nessa distancia, na pista [illegible] que, ainda hoje, [illegible] Brasileira [illegible] que hoje se [illegible] um starter como [illegible] weight, posição que lhe [illegible] as adversarias. O anno [illegible] a ganhadora foi Dark Eyes, [illegible] percorreu a mesma distancia em 113 2|5 segundos.

[illegible] mais provaveis vencedores indicamos os seguintes concorrentes:

Universo — Hygéa.
Indiana — Pirata — X. Raio.
Prosa — Biddi — Gefahr.
Theresina — Hastapura — Alteza.
Rhodesia — Geranio — Tieté.
Tosca — Gloxinia — Negrinha.
Florida — Val Dore — La Flèche.
Tiradentes — Ibo — Calepino.
Noiva — Ravissant — Cardito.
Sapho — Bellabó — Thebaide.

A primeira carreira será realizada ás 12.40 da tarde, encontrando-se em programma official a corrida publicado em outro logar desta edição.

Montarias e cotações

Para a corrida de hoje, são as seguintes as montarias:

Premio Criação Nacional — 1.000 metros:
Hygéa, 51 ks. — J. Escobar.
Pitanga, 51 ks. — Não correrá.
Universo, 53 ks. — J. Salfate.
Ukrania, 51 ks. — Não correrá.

Premio Uadi — 1.000 metros:
22 X. Raio, 53 ks. — M. Oliveira.
30 Pirata, 53 ks. — M. Conceição.
20 Matarazzo, 53 ks. — A. Feijó.
Indiana, 51 ks. — J. Fabian.
Pitanga, 51 ks. — C. Fernandez.
Utinga, 53 ks. — D. Morris.

Premio Alegre — 1.000 metros:
Maliciosa, 56 ks. — Não correrá.
Prosa, 56 ks. — N. Gonzalez.
Biddi, 52 ks. — J. Salfate.
Gefahr, 51 ks. — R. Cruz.
Piyuyo, 51 ks. — A. Rosa.

Premio Manilha — 1.400 metros:
Alpina, 52 ks. — J. Freire.
Bayadera, 54 ks. — A. Feijó.
Maleva, 52 ks. — M. Conceição.
Hastapura, 52 ks. — C. Fernandez.
Senna, 54 ks. — J. Escobar.
Alteza, 52 ks. — R. Freitas.
Fauna, 52 ks. — A. Henriques.
Run, 50 ks. — T. Baptista.
Therezina, 52 ks. — J. Salfate.
Japuna, 52 ks. — J. Fabian.
Turmalina, 52 ks. — K. Popovits.

Premio Esclava — 1.600 metros:
Rhodesia, 56 ks. — J. Salfate.
Tieté, 54 ks. — C. Fernandez.
Geranio, 54 ks. — A. Rosa.
Tattersall, 51 ks. — Não correrá.
Halo, 50 ks. — I. de Souza.

Premio Palmas — 1.400 metros:
Mourisco, 54 ks. — D. Morris.
Tosca, 52 ks. — M. Conceição.
Negrinha, 50 ks. — I. de Souza.
Rizière, 50 ks. — L. de Souza.
Aldeano, 54 ks. — Não correrá.
Gloxinia, 53 ks. — J. Salfate.
Eclat, 54 ks. — Não correrá.
Pinga Fogo, 54 ks. — Não correrá.

Premio Brasileira — 1.600 metros:
Gilberto, 54 ks. — A. Fabbri.
Cerbère, 52 ks. — J. Fabian.
Congou, 56 ks. — T. Batista.
Balteur d'Or, 53 ks. — J. Escobar.
Florida, 52 ks. — A. Rosa.
Patusco, 51 ks. — M. Conceição.
La Flèche, 56 ks. — Não correrá.
Estylo, 53 ks. — L. Ferreira.

Premio Prata — 1.600 metros:
50 Donata, 52 ks. — A. Rosa.
50 Cinderella, 56 ks. — A. Feijó.
35 Ibo, 56 ks. — J. Fabian.
40 Itaberá, 52 ks. — M. Conceição.
60 Valete, 49 ks. — I. de Souza.
30 Calepino, 51 ks. — R. Freitas.
15 Lombardo, 54 ks. — A. Fabbri.
30 Tiradentes, 51 ks. — J. Salfate.
20 Danubio, 50 ks. — J. Escobar.
60 Titta Ruffo, 53 ks. — M. Oliveira.

Premio Dark Eyes — 1.800 metros:
16 D. João, 56 ks. — J. Salfate.
40 Ravissant, 53 ks. — F. Blernacsky.
30 Solitario, 51 ks. — J. Escobar.
40 Rafles, 53 ks. — J. Fabian.
10 Cardito, 52 ks. — M. Conceição.
35 Culinan, 54 ks. — A. Feijó.
60 Gran Capitan, 53 ks. — M. Oliveira.

Classico Raphael de Barros — 1.800 metros:
35 Enervante, 59 ks. — M. Conceição.
40 Bellabó, 57 ks. — A. Molina.
20 Thebaide, 57 ks. — G. Greme.
35 Florida, 50 ks. — A. Rosa.
20 Sapho, 56 ks. — J. Salfate.
20 Suganette, 56 ks. — K. Popovits.

Declarações de forfait

Até hontem a secretaria do Jockey-Club havia recebido declarações de forfait de Pitanga e Ukrania no premio Criação Nacional; Maliciosa, Aldeano, Eclat, Pinga Fogo e Patusco.

DIVERSAS INFORMAÇÕES

O jockey R. de Freitas montará na corrida de hoje

Recentemente publicamos uma nota informando que o jockey R. de Freitas pretendia trocar o freio pelo bridão e para isso estava se educando com o cavalleiro [illegible] Aurelio Olmos, de São Paulo, por elle trabalhados, afim de vir exercer sua profissão nesta capital. Essa informação mereceu formal contestação de um diario paulista. Todavia, R. de Freitas tomará parte na corrida que hoje se realiza no Jockey-Club, montando a bridão os cavallos Calepino e Alteza.

O cavallo Mil Colores e sua vinda para o nosso paiz

O importador Guilherme Fernandes [illegible] para o nosso paiz o cavallo Mil Colores. Assim, na proxima semana, irá elle a São Paulo afim de [illegible] para o referido performer.

Chegaram, de S. Paulo varios pensionistas da Coudelaria Crespi

Chegou hontem da capital paulista o primeiro lote de pensionistas da Coudelaria Crespi [illegible] do Thebaide, que hoje disputará o classico Raphael de Barros, Tiririca, Gambetta e Gallipoli, que vieram acompanhados do [illegible] pela manhã, chegará o jockey G. Greme, que será o piloto daquella [illegible].

A vinda do jockey Canales ao Rio de Janeiro

Os frequentadores dos nossos hippodromos terão opportunidade de muito breve ver correr nas nossas pistas o jockey J. Canales. O profissional chileno virá a esta capital afim de tomar parte em uma corrida que o Jockey-Club levará a effeito no dia 19 deste mez, montando cavallos pertencentes á Coudelaria Paulo Machado.

FOOTBALL

ENTREGA DE DIPLOMAS AOS CAMPEÕES DO S. CHRISTOVÃO A. C.

A directoria do São Christovão Athletico Club [illegible] sexta-feira, ás 8 horas em festa intima, os diplomas, conferidos pela Associação Metropolitana de Esportes Athleticos, aos campeões de 1927. Do programma caprichosamente confeccionado consta:

a) Discurso do 1º secretario, sr. Mozart Novaes;
b) Discurso do Secretario Geral dr. José Maria Castello Branco em nome dos campeões de 1927;
c) Cantos de Guerra pelos Escoteiros;
d) — Gymnastica rithmada pelas Bandeirantes;
e) — Match de Basket-Ball, Directoria x Conselho Deliberativo. Medalhas de ouro aos vencedores.

Campeões de 1927

Campeonato de Volley-Ball do Rio de Janeiro

Dr. J. M. Castello Branco — Gilberto de Almeida Rego — João M. Calaça — Esio V. Machado e Osmar Panno.

Volley-Ball

2º quadro:
Henrique M. Figueiredo — José O. M. Ribeiro — Ligeiro Bastos — Norival Loureiro e Fausto Capanema.

Campeonato de Lawn-Tennis do Rio de Janeiro

2ª divisão:
Emmanuel Djalma De Vincenzi — Marino Torres de Carvalho e Leandro Carnaval.

Campeonato de Tiro ao Alvo do Rio de Janeiro

Fuzil livre:
Capitão Tito Coelho Lamego — Oswaldo P. Torres — Flavio Augusto do Nascimento e Julio Thieres Perissé. — (Fuzil de Guerra) Sargento Flavo A. do Nascimento.

Campeonato de Basket Ball do Rio de Janeiro

2ª divisão:
Gilberto de Almeida Rego — Octavio do M. Povoas — Alfredo de Almeida Rego — Ary de Almeida Rego — Norival Loureiro e Fausto Capanema.

Torneio de Basket-Ball do Rio de Janeiro

2º quadro:
Erio B. Machado — Marino Torres de Carvalho — José Telleira Novaes Junior.

Campeonato de Athletismo do Rio de Janeiro

Arremesso do peso:
Ary de Almeida Rego.

Torneio de Football

3º quadro:
Gilberto de Almeida Rego — Franklin Pinto Said — Aurelio J. Fernandes — Luiz Vinhaes — Antonio Machado Fragoso de Mendonça — Arnaldo Souza — Silva — Manoel C. Abrantes — Jorge M. Ambrosio — Julio Varela — Mario R. Vieira — Francisco P. Moutinho — Francisco B. Pereira — Waldemar Lome e Evandro Carreira.

O JANTAR DANSANTE DO BOTAFOGO

A directoria tem o prazer de communicar aos socios que no proximo domingo, 5 das 21 á 1 hora fará realizar, nos salões da séde social, mais um de seus já habituaes jantares-dansantes.

O ingresso dos socios se verificará mediante a apresentação da carteira de identidade do club e do talão do mez [illegible], podendo os mesmos fazer-se acompanhar de senhoras de suas familias, nos termos dos estatutos, isto é, mãe, esposa, filhas solteiras e irmãs solteiras, cujos nomes estejam devidamente registrados na carteira.

As mesas para esse jantar poderão ser reservadas desde já, na gerencia do club, devendo o respectivo pagamento ser effectuado até domingo, ás 18 horas.

A titulo de experiencia os jantares serão cobrados á razão de 10$000 por pessoa.

O MATCH BOTAFOGO x FLAMENGO

Realizando-se no proximo domingo, 5 de maio, no stadium do Fluminense, gentilmente cedido para esse fim, o encontro official de football entre o Botafogo e o Club de Regatas do Flamengo, a thesouraria avisa aos socios que a sua entrada se fará pelo portão n. 3 da rua Guanabara, mediante a apresentação da carteira de identidade e do recibo n. 4 ou 5, podendo fazer-se acompanhar das senhoras de suas familias, nos termos dos estatutos, [illegible] que excederem a esse numero o preço fixado para as archibancadas.

Para os socios será reservada a parte das archibancadas, á sombra, no stadium.

Para commodidade do publico, as cadeiras numeradas acham-se á venda desde hoje, e serão encontradas na Papelaria Dias Guimarães & Comp., á rua 1º de Março 37 e na Casa Sportman á rua dos Ourives, 25-27, e nas thesourarias do Fluminense e Botafogo.

Os portões serão abertos ás 12 1|2 horas e as bilheterias funccionarão desde 9 horas da manhã.

Só serão validos os ingressos comprados nas bilheterias, nos quaes trazem um carimbo especial.

Serão cobrados os seguintes preços:

Cadeiras numerada, 10$000 — Archibancada, 4$000 — Geraes, 2$000.

CESSÃO DA SÉDE SOCIAL DO BOTAFOGO

A directoria communica aos socios que, havendo feito cessão dos salões de festas ao Abrigo Thereza de Jesus, para domingo, 5, ás 9 horas, na conformidade dos estatutos, fica vedada a entrada aos mesmos socios, nas dependencias da séde, no dia e durante aquellas horas.

MAIS DOIS JOGADORES GAUCHOS NO BOTAFOGO

O Botafogo teve communicação de que, em breves dias embarcarão em Porto Alegre, com destino a esta capital, onde jogarão pelo club alvi-negro, os footballers gauchos Lara e Grant, jogadores que figuraram no ultimo campeonato brasileiro.

Com o reforço desses elementos, o Botafogo F. C., ficará com team respeitavel.

JOGADORES PUNIDOS

O presidente da Amea no uso das attribuições que lhe confere o artigo 51 n. 1 combinado com o artigo 57 n. 8 dos estatutos, resolveu, de accordo com a proposta feita pelo director de football [illegible] combinados com os ns. 97, 99 e 101, applicar as seguintes penalidades:

[illegible] Isidro Barreira, do Syrio Libanez F. C., pena de suspensão [illegible] dias [illegible] com o n. 4 do artigo 106 do Codigo Esportivo [illegible] partida Andarahy x Syrio Libanez [illegible] 28 de abril ultimo [illegible];

[illegible] o amador José Loureiro, do S. C. Mackenzie, pena de suspensão [illegible] art. 86 do Codigo Esportivo [illegible] n. 3 do artigo 96 [illegible] amador Djalma da Silva, do S. C. Everest [illegible] partida de 2ºs quadros de football, Everest x Mackenzie, a 28 de abril ultimo;

[illegible] ao amador Djalma da Silva, do S. C. Everest a pena de suspensão por 30 dias [illegible] circumstancias attenuantes [illegible] artigo 96 do Codigo Esportivo [illegible] partida de 2ºs quadros Everest x Mackenzie, a 28 de abril ultimo;

[illegible] ao amador Euclydes Reis do Confiança A. C. [illegible] artigo 94 [illegible] artigo 96 [illegible] partida [illegible] 28 de abril ultimo findo [illegible].

APPROVADOS OS ULTIMOS JOGOS

O presidente da Amea no uso das attribuições que lhe confere o artigo 51 n. 5 dos estatutos, resolveu, de accordo com a proposta feita pelo director technico do departamento de football [illegible] approvar os seguintes jogos de football e tennis:

Football

Flamengo x Bangú — 1ºs quadros, marcando-se 2 pontos ao Bangú A. C., por ter vencido pelo score de 4x3;

Bomsuccesso x Vasco da Gama — 1ºs e 2ºs quadros, marcando-se 2 pontos a cada quadro do C. R. Vasco da Gama por ter vencido, respectivamente, pelos scores de 2x1 e 2x0;

São Christovão x Brasil — 1ºs e 2ºs quadros, marcando-se 2 pontos a cada quadro do São Christovão A. C., por ter vencido, em ambos os quadros, pelo score de 5x0;

Botafogo x America — 1ºs e 2ºs quadros, marcando-se 2 pontos a cada quadro do America F. C., por ter vencido respectivamente, pelos scores de 3x2 e 4x3;

Andarahy x Syrio Libanez — 1ºs e 2ºs quadros, marcando-se 2 pontos a cada quadro do Andarahy A. C., por ter vencido, respectivamente, pelos scores de 3x1 e 7x2;

Everest x Mackenzie — 1ºs quadros, marcando-se 2 pontos ao S. C. Mackenzie, por ter vencido pelo score de 2x1;

Everest x Mackenzie — 2ºs quadros, marcando-se 1 ponto a cada quadro disputante, por terem empatado pelo score de 2x2;

São Salvo Rio x Olaria — 1ºs e 2ºs quadros, marcando-se 2 pontos a cada quadro do Olaria A. C., por ter vencido, respectivamente, pelos scores de 5x3 e 2x0;

Modesto x Confiança — 1ºs quadros, marcando-se 2 pontos ao Modesto F. C., por ter vencido pelo score de 5x0;

Modesto x Confiança — 2ºs quadros, marcando-se 2 pontos ao Confiança A. C., por ter vencido pelo score de 4x1;

Tennis

Brasil x Fluminense — 2ºs quadros, marcando-se 2 pontos ao Fluminense F. C., por ter vencido por 5x0;

Tijuca x America — 1ºs quadros, marcando-se 2 pontos ao Tijuca T. C., por ter vencido por 3x2.

COM OS TENNISTAS DO BOTAFOGO

Realizando-se no proximo domingo, 5 do corrente, o encontro de tennis entre o Botafogo F. C. x S. C. Brasil, o director de tennis do Botafogo escalou os seguintes quadros:

1º quadro — Octavio Trompowsky, H. E. Pullen, Oscar Portella, Oswaldo de Freitas e José G. Couto (cap).

Reservas — Adalberto, Darcy e Sylvio Serpa.

2º quadro — Godofredo de Menezes, Luiz Ramos, Mario Telles, Ruy Lowndes (cap) e Mario de Barros.

Reservas — Octavio Pinheiro Guerra e Lima Coelho.

Os componentes dos quadros deverão achar-se na séde do club ás 13 horas.

OS ITALIANOS QUE JOGARÃO NA ARGENTINA

Roma, 2 (U. P.) — Do grupo de footballers italianos que deverão fazer parte do team que irá jogar na Argentina este anno, fazem parte os teams de Turim e desta capital.

O redactor sportivo da [illegible] provaveis escolhidos os seguintes jogadores:

Goal keeper, Bosio — fullbacks Barzan e Martin — halves, Ferraris, Bernardini e Janni — forwards, Benardi — Baloncieri — Libonatti — Rosetti e Chini.

OS URUGUAYOS ELOGIADOS EM PARIS

Paris, 2 (U. P.) — A critica parisiense elogia o jogo desenvolvido pelo Rampla Junior.

O jornal sportivo "L'Auto" diz que os uruguayos demonstraram ser muito superiores em technica ao team francez.

ATLANTICO CLUB

Amanhã ás nove horas, realizar-se-á a ultima partida do torneio interno de football do Atlantico, entre os teams azul e verde.

O titulo de campeão, sendo esperado um jogo muito brilhante e disputado.

O local é o posto 6 da praia de Copacabana.

ARGOS ATHLETICO CLUB

A Commissão organizadora do festival sportivo a realizar-se hoje [illegible] comparecimento das pessoas abaixo mencionadas, ás 9 horas da manhã na séde, para [illegible] o festival.

[illegible]

Porta — Francisco Silva Azevedo e Porphyrio Reis da Costa.
Bilheteria — Alvaro Tavares. [illegible] — Manoel Oliveira Vinhas — Gustavo José da Costa — Daniel [illegible] Andrade Bastos — Arthur Teixeira de Faria e José Soares.
Reportagem — Oscar Travassos e Ronaldo Henriques.
Imprensa — Arlindo Souzart e Roberto Pires de Lima.

NOTAS DO SPORT CLUB MACHENZIE

Realizando-se hoje, sexta-feira um treno, á commissão de sports solicita o comparecimento á 1 hora ao campo do [illegible] numero 42, dos amadores:

Arthur — Claudionor — Palmeira — M. Lopes — Silva — Cabral — Pereira — Verduyr — Ultramar — Augusto — Amanco — Alvinho — Caroca — Ratto — Maranhão — Sarayva — Baptista — Napoleão — Moreno — Candido — Raul — Fleck — Max Raymundo — Waldemar — Dario — Washington — Pópó — Delphim — Torreca — Benjamin — [illegible] Pequenino — Nadinho — Alvaro — Marques — Ministrinho — Octavio — Loureiro — Zink — Suares — Nery — Saraiva — Anory — Jayme — Octacilio — Fonseca — Chico — Vicente — Hugo — Demetrio — Ferreira, Claudionor II — Mario — Nestor — Barreto — Laranja e Barros.

[illegible] jogadores [illegible] senhores [illegible] Loureiro e [illegible] da commissão de sports do alvi-negro [illegible] ás 4 do corrente [illegible] noite na séde do Club.

[illegible] do half-back José Loureiro, que [illegible] pela AME [illegible] contra o Ri[illegible] play-[illegible]

OS AMADORES INSCRIPTOS PELO SILVA MANOEL A. C.

Foram inscriptos pelo campeão [illegible] os seguintes amadores:

Victorio Caruso — Joaquim Furtado — Pedro Rosa — Secundino Oliveira — Julio Silva — Amadeu Baez — Americo Silva — Bejamin A. Miranda — Geraldo Neves — Manoel José Santos — João Baptista — Alberto [illegible] — Gaetano Galletta da Costa — Adriano Baptista — Walter Vi[illegible] — Ferreira — [illegible] — Eve[illegible] Chateaubri[illegible] and D. Povoa — Humberto Vannini — Alfredo Villard — Mario Machado — Waldemar Rodrigues — Algemiro Bayma — Virgilio Lopes — Francisco Rodrigues — Francisco Carmo — José de Almeida — Francisco Ramos — Gabriel Gomes — Dorival Alves de Souza — Arthur Ricca — Henrique Carmo — Geraldino Crespo — Manoel Alves Machado — Antonio Baragal.

Athletismo

Pelo athletismo nacional

O C. R. FLAMENGO FOI O PRIMEIRO CLUB A DECLARAR QUE CONCORRERÁ ÁS COMPETIÇÕES PROMOVIDAS PELO "CORREIO DA MANHÃ"

O Club de Regatas do Flamengo sobre ser dos mais apaixonados cultores do Athletismo, sempre applaudiu as boas iniciativas e foi, até, o primeiro club que felicitou o "Correio da Manhã" pela idéa das grandes competições interestaduaes de athletismo que organizamos, como preparo dos athletas brasileiros para as proximas olympiadas de 1932.

A Amea teve a nimia gentileza de nos communicar que o C. R. Flamengo, respondendo a sua circular nº 202, concorrerá com o seu contingente de bôa vontade para o successo da nossa iniciativa.

E' do seguinte teor, o officio que recebemos da Amea:

Rio de Janeiro, 30 de abril de 1929. — Exmo. sr. Redactor Sportivo do "Correio da Manhã". — Pelo presente, em nome do sr. presidente desta Associação Metropolitana de Esportes Athleticos, tenho a satisfação de transmittir a v. ex. o teor do officio que a esta Associação enviou o C. R. do Flamengo:

"Exmo. sr. presidente da Associação Metropolitana de Esportes Athleticos.

Accuso recebida a circular nº 202, de 17 de abril corrente, em que v. ex. dirige-se a este club pedindo o seu esforço e bôa vontade em pról das competições athleticas ideadas pelo "Correio da Manhã".

A esta directoria, que não tem estado alheia á iniciativa daquelle orgão da imprensa, compete declarar a v. ex. que o Club de Regatas do Flamengo concorrerá com o seu modesto contingente de boa vontade, para o successo dessa brilhante e patriotica iniciativa.

Aproveito a opportunidade para reaffirmar a v. ex. protestos de minha estima e apreço.

a) Dr. J. M. da Luz Moreira, 2º secretario."

Sem mais, aproveito o ensejo para apresentar a v. ex. protestos de minha alta estima e apreço. — Guilherme Pastor, secretario.

CHAVE DAS PRELIMINARES

Para as provas de 100, 200, 400 e 1500 metros e 110 metros sobre barreiras, que precisam eliminatorias, a Amea organizou a seguinte chave para as referidas provas:

Corridas de 100 metros:

1ª Preliminar — 20 — 91 — 129 — 210 — 249.
2ª Preliminar — 27 — 95 — 135 — 146 — 256.
3ª Preliminar — 29 — 103 — 148 — 218 — 257.
4ª Preliminar — 29 — 103 — 143 — 219 — 266.
6ª Preliminar — 50 — 118 — 169 — 239 — 299 — 281.
7ª Preliminar — 67 — 122 — 173 — 242 — 304 — 289.
8ª Preliminar — 83 — 124 — 176 — 244 — 308 — 290.

Corridas de 200 metros:

1ª Preliminar — 280 — 16 — 103 — 203 — 212.
2ª Preliminar — 17 — 38 — 127 — 209 — 226.
3ª Preliminar — 21 — 44 — 134 — 216 — 253.
4ª Preliminar — 50 — 67 — 143 — 234 — 254.
5ª Preliminar — 76 — 102 — 149 — 233 — 265 — 323.
6ª Preliminar — 94 — 111 — 189 — 274 — 276 — 303.
7ª Preliminar — 100 — 125 — 200 — 5 — 291 — 284.

Corridas de 400 metros:

1ª Preliminar — 19 — 43 — 100 — 140 — 148 — 182 — 228 — 259.
2ª Preliminar — 52 — 67 — 107 — 142 — 153 — 213 — 232 — 269 — 296.
3ª Preliminar — 53 — 69 — 126 — 151 — 166 — 220 — 251 — 276 — 311.
4ª Preliminar — 72 — 96 — 132 — 157 — 201 — 224 — 252 — 294 — 268.

Corridas de 800 metros:

1ª Preliminar — 4 — 13 — 47 — 57 — 87 — 112 — 130 — 160 — 194 — 215 — 221 — 235 — 248 — 284 — 300.
2ª Preliminar — 6 — 41 — 49 — 59 — 104 — 123 — 154 — 171 — 192 — 230 — 245 — 258 — 288 — 312 — 313 — 217.

Corridas de 110 metros barreiras:

1ª Preliminar — 10 — 36 — 102 — 203 — 271.
2ª Preliminar — 14 — 34 — 101 — 205 — 279.
3ª Preliminar — 7 — 84 — 133 — 199 — 302.
4ª — Preliminar — 18 — 61 — 137 — 240 — 295.
5ª Preliminar — 49 — 55 — 164 292.

O INICIO DA TEMPORADA ATHLETICA

A festa dos novissimos da Amea

Com a festa dos novissimos, a Amea inicia hoje a sua temporada athletica.

Como as competições anteriores, a de hoje conseguiu reunir um numero consideravel de inscripções pois, ultrapassa de 300, os nomes constantes do programma.

E' bem verdade que a concorrencia talvez não chegue a uma centena de athletas, o que não impede seja recebida com satisfação pelos que pugnam pelo athletismo entre nós.

A festa de hoje se resente de certas falhas na sua organização, devendo destacar-se entre outros, o tempo que vae durar a competição, demasiado longo e que, se torna massante para a assistencia.

A commissão directora da competição, designada pela Amea é a seguinte:

Commissões — Encarregado dos juizes, Ernesto Loureiro; informações, José Manoel Labandera; inscripção e records, Horacio Werne; campo e material, Arthur Repsold; capitão Carlos Villaça; perito medidor, Fritz Repsold.

Juizes — Arbitro honorario, dr. Mario Newton Figueiredo; director geral, commandante Jair de Albuquerque; arbitro geral, Edwin Hime; inspectores, Ulysses Malagutti de Souza, Mario Marques, tenente Ary Murad Quintella, Horacio Werne; verificadores, dr. Sylvio Netto Machado, Irineu Chaves; director de provas de campo, Salvador Calvente; medidor official, Fritz Repsold; juizes de arremessos, Elysio P. Mello Pasoss, Alvaro R. Nogueira Junior, Manoel Rodrigues dos Santos, Otto Bandusch; juizes do saltos, dr. Armando Bartholomeu (pasta), Ignacio de Freitas Rollim, Floriano Magalhães; director de chegada, dr. Celio de Barros; juizes de chegada, dr. Paulo Buarque de Macedo, Gastão Ladeira, Jorge Cunha Gama e Abreu, tenente João L. Diniz Siqueira, Angenor Baptista Franco; chronometristas, Otto Pieper; Carlos Girardim, José Manoel Labandera; juiz de saida, Affonso de Castro; commissarios, Arthur A. Moraes e Castro, Jorge Tavares Py, Carlos Silva Paranhos; informador, Gilberto aPcheco; annunciadores, Newton Amorim, José Canellas.

COM OS ATHLETAS DO AMERICA F. C.

Afim de participarem da competição de novissimos, o director de athletismo solicita o comparecimento na séde, hoje, 3 de maio, ás 12 horas, dos seguintes associados: Alberto Alves, Adhemar Silvares, Agemar Santos, Antonio Arantes Alves, Bento Barata Ribeiro, David V. Reis, Emilio François Filho, Gabriel Machado, Itacolomy Ramos, Jayme Cabral de Menezes, Milton Mueller, Waldemar Ferreira Braga, Waldemiro Barcellos e Wilson Diniz.

UM AVISO DO S. CHRISTOVÃO A. CLUB

Realizando-se hoje, 3 do corrente, o "torneio de novissimos" instituido pela AMEA, o director de athletismo do São Christovão solicita o comparecimento dos athletas, ás 11 horas, na séde social, afim de seguirem incorporados para o stadium do Fluminense.

Os athletas inscriptos pelo Club, para a competição do dia 3, são os seguintes — Arnaldo França — Ary Fernandes Machado — Bernardo Gomes da Silva — Dartagnan Chagas — Jair de Queiroz — Jayme Serzedello Corrêa — João Baptista Brilhante de Albuquerque — José Durvalino de Faria — Lauro do Carmo — Lauro de Magalhães — Nelson de Figueiredo Menezes.

PARA O INVERNO

Milhares de cobertores e camisas para o frio para homens e rapazes, para todos os preços comprem directamente na **Fabrica Carioca** que vende barato.

22, Rua da Carioca, 22

(10390)

BASKETBALL

O TORNEIO INITIUM DA 1ª DIVISÃO

Realiza-se no dia 17 do corrente, no Gymnasio do Fluminense, o Torneio Initium de basket-ball da 1ª divisão da Amea.

No sorteio procedido ante-hontem, ficou a ordem dos jogos assim organizada:

1º jogo — America x S. Christovão — Juiz, Aroldo Oest, do S. C. Brasil.

2º jogo — Villa Isabel x Flamengo — Juiz, Julio Mathias, do America F. C.

3º jogo — Botafogo x Vasco da Gama — Juiz Waldemar Gonçalves, do Flamengo.

4º jogo — Fluminense x Brasil — Juiz, Nelson Tinoco Pacheco, do Flamengo.

5º jogo — Vencedor do 1º x Vencedor do 2º — Juiz, Arno Franck, do Fluminense.

6º jogo — Vencedor do 3º x Vencedor do 4º — Juiz, Ary de Almeida Rego, do S. Christovão.

7º jogo — (final) — Vencedor do 5º x Vencedor do 6º, sendo o juiz escolhido na occasião.

O 1º jogo será iniciado ás 8,30 horas e o ultimo deve começar ás 11 horas e 20, isto se não houver atrazo na disputa das provas intermediarias.

Como vêm os leitores, a sorte foi ironica — resignou o Brasil para enfrentar o Fluminense...

XADREZ

ASSOCIAÇÃO BRASILEIRA DE XADREZ

(Club de Xadrez do Rio de Janeiro)

Resultado da 7ª sessão da 2ª turma: Nidolino de Luca, venceu Homero Ramos — W. O.; H. Koenow venceu Felix Sampaio; Saraiva Caravelli, venceu Oswaldo Marques; Ladario de Carvalho, venceu Francisco Martinez — W. O.; A. Andrade, venceu Nelson Dantas; Porto Alegre, venceu S. Loures — W. O. Renato Myrer, venceu dr. Mario Braune; Erich Eichner, venceu Othon Nogueira; Paulo Lahmeyer, venceu Guimarães Coimbra; Luiz Carlos Junior, venceu Gustavo Garnett e Ad. Liebermeister, venceu João Panchaud.

TIRO

AMERICA F. C.

Realizando-se no corrente mez um concurso de tiro para civis e militares, a directoria avisa aos associados, que desejarem delle participar, que deverão procurar para maiores esclarecimentos o sargento instructor da linha de tiro do club, na séde, ás terças e quintas-feiras, das 8 ás 9 horas.

Ping-Pong

ARPOADOR CLUB

O Arpoador Club fará realizar em sua séde social, amanhã, sexta-feira, dia 3, o Torneio Initium de ping-pong, para o qual o encarregado solicita o comparecimento dos socios inscriptos.

Ao jogo, que terá inicio ás 8 horas da noite, seguir-se-ão dansas que terminarão á meia noite.

SANTA HELOISA F. C. x SILVA MANOEL A. C.

Realizando-se hoje, na séde do Santa Heloisa F. C. o encontro amistoso de ping-pong entre as 1ª, 2ª e 3ª turmas do Gremio acima, o director, pede o comparecimento dos amadores abaixo escalados, na séde social, ás horas marcadas:

1ª turma, ás 8 horas. — Zequinha, Walter, Pimenta, Oswaldo.

2ª turma, ás 7 horas e meia. — Carlos 2º, Reynaldo, Galoitte e Waldemar.

3ª turma, ás 7 horas. — Horacio, Chico, Gabriel e Ramos.

Reservas: todos os não escalados.

O TORNEIO DO SILVA MANOEL A. C. EM HOMENAGEM AOS CLUBS DA AMEA

Já estão organizadas as duplas que irão disputar o torneio de ping-pong do Silva Manoel, em homenagem aos clubs filiados á Amea, em disputa de medalhas de ouro.

REMO

OS CARIOCAS NOS CAMPEONATOS NACIONAES

A Federação do Remo escolou nova tripulação de outrigger a 4, que deverá representa-la nos proximos campeonatos nacionaes, em substituição á guarnição do anno passado, que se dissolveu.

A guarnição escalada está assim constituida.

Patrão e ensaiador, Francisco Carlos Brício (Do Boqueirão) — Voga, Antonio Rebello Junior (Do Vasco) — Sota-voga Claudionor Provenzano (Do Vasco) — Sota prôa, Sven Urban (Do Boqueirão) e Fernando Nabuco de Abreu, que ainda não tem registro por nenhum club.

Essa guarnição, que deu apenas dois ensaios, deverá ser modificada porque a Federação deseja que Rebello Junior corra apenas no Campeonato do Remador, deixando a voga do conjuncto acima para outro remador, o que naturalmente, viria enfraquecer o referido conjuncto.

Pensamos não errar, affirmando que, a não ser Osorio Pereira passado, não dispomos actualmente de nenhum elemento para substituir Rebello Junior na voga da guarnição escalada.

Seria, portanto de grande conveniencia a conservação de Rebello na voga e escalar-se Tomazini para o campeonato de Skiff.

O CAMPEONATO DO RIO DE JANEIRO

A mesa da assembléa dos clubs federados indicou que a proxima disputa do campeonato do Rio de Janeiro, seja feita da seguinte maneira:

"De accordo com o artigo 23 do Codigo de Regatas, a Mesa da assembléa dos Clubs Federados indica que os campeonatos de remo para o corrente anno, sejam corridos da seguinte fórma, todos na distancia de 2.000 metros:

1º — O Campeonato de Remadores do Rio de Janeiro, em outriggers a 4 remos, por qualquer classe de remadores.

2º — O Campeonato do Remador do Rio de Janeiro, em skiff a um remador de qualquer classe.

3º — O Campeonato de Novissimos em yoles franches a 4 remadores, pela classe de Novissimos.

5º — O Campeonato de Seniors em double-skiff, sem patrão, exclusivamente pelos remadores pertencentes á classe seniors.

6º — Que os vencedores dos Campeonatos do Rio de Janeiro citados nos itens primeiro e segundo sejam conferidos os premios e diplomas até agora destinados aos campeonatos de conjuncto e individual, abertos ás classes.

7º — Que aos vencedores dos campeonatos de classe sejam conferidas apenas medalhas de ouro."

BOX

BIANNA LUTARÁ COM JOÃO ALVES NO PROXIMO DIA 11

O sr. Juve Thalomay, querendo offerecer uma boa peleja, vae promover a "revanche" solicitada por João Alves, com Tobias Bianna.

Para esse fim, o empresario entrou em negociações com as partes interessadas e conseguiu firmar a data de 11 do corrente para a realização dessa luta.

Não se descuidou entretanto, da luta semi-final que será travada entre dois pesos meios pesados: Severino Cunha, o conhecido "Peitão" e Domingos Espert, uruguayo.

PARA UM MATCH ENTRE LEO LOMSKI E TOMMY LOUGHRAN

Nova York, abril (Communicado epistolar da United Press) Accusando Tuffy Griffiths, peso meio-pesado de Chicago, de ter sido beneficiado com um descanso illegal no quinto round do seu match contra Leo Lomski, o sr. Bill Duffy, associado na direcção dos negocios deste ultimo, declarou que iniciará uma campanha no sentido de obter a designação do nome do seu pupillo para disputar o titulo, que se encontra actualmente em poder de Tommy Loughran.

Duffy declara que Griffiths deveria ter sido desqualificado quando se dirigiu para o seu corner afim de receber tratamento em um olho, emquanto o combate estava momentaneamente interrompido para a mudança de uma luva de Lomski. Na sua opinião, o juiz não deveria ter consentido essa irregularidade, que era motivo sufficiente para a concessão da victoria ao seu pupillo por knock-out technico.

DOIS TITULOS EUROPEUS DISPUTADOS NA MESMA REUNIÃO

Londres, 2 (U. P.) — O peso pesado britanico Phil Scott, encontrar-se-á esta noite com o allemão da mesma categoria Ludwighay Mann em disputa do titulo de campeão da Europa.

O peso leve inglez Champsan Steward defenderá seu titulo de campeão dessa classe contra Fred Webster.

O ESPECTACULO PUGILISTICO DE HOJE EM MATINE'E

Hoje, ás 2 horas, realiza-se no campo da rua Moraes e Silva, 43, o encontro de Annibal Fernandes e José Alves.

O programma: Fernando Ribeiro Marques x José Reis, Luciano Capuzzi x Vieira Cid, Alipo Santos x John Quilles; semi-final: Angelo Sobral x José Bonifacio; principal: José Alves x Annibal Fernandes.

ARMANDINHO x MIGUEZ

Realiza-se um match entre Andrés Miguez e Armando Ragazzi. Ambos estão trenados.

Marcelino Borges, luzitano, que acompanha Miguez á Sevilha, enfrentará Roberto Santos.

Izidro de Sá, enfrentará Bianchi, paulista.

Uma das novidades do combate principal no dia 8, é o emprego de luvas brancas, a exemplo do que se vêm fazendo nos ultimos encontros nos Estados Unidos.

OS ASPIRANTES DO FLAMENGO TRENAM HOJE

No campo da rua Paysandú', trenam hoje, sexta-feira, ás 3.30 horas da tarde, os socios aspirantes do Club de Regatas do Flamengo, enfrentando um quadro collegial.

O encarregado dessa secção, solicita o comparecimento dos seguintes, ás 3 horas, no referido local: Illydio, Barata, Mozart, P[illegible], Deco, Ribeiro, Araripe, Nestor, Congo, Guilherme, Gerardo, Mario, Harold e Nelson.

NOTAS DO MARQUEZA F. C.

Alliados do Cattete x União F. C.

Realizando-se hoje, 3 do corrente, o festival do Combinado Sto. Christo, no campo do Fundição Nacional, situado á avenida Pedro 1º, e tendo os Alliados do Cattete, filiado ao Marqueza F. C. que enfrentar o conjunto do União F. C., ás 3 horas, o director de esportes solicita o pontual comparecimento de todos os amadores abaixo escalados, na séde, á 1 hora, afim de juntos, seguirem para aquelle local: Araujo, Domingos, João, Vicente — Velloso, Waldemar, Cardosinho, Oswaldo, Alfredo, Gradin e Durval.

Reservas: Jacaré, Ithamar, Lopes e Edgard.

JOGO OFFICIAL MARQUEZA x SANTA HELOISA

Realizando-se depois de amanhã, domingo, a partida official de football entre este club e o Sta Heloisa, no campo do Jequiá Football Club, na ilha do Governador, o director de esportes do Marqueza F. C., avisa aos abaixo escalados que a barca para os segundos quadros partirá ás 11 horas, e para os primeiros á 1.15 hora.

Primeiro quadro: Filho, Juca, Bahica, Vicente, Velloso, Waldemar, Cardosinho, Oswaldo, Alfredo, cap; Gradin e Durval.

Reserva, Martins.

Segundo quadro: Araujo, cap.; Heitor, Osmar, Mario, Rubens, Rosa, Lopes, Edgard, Almeida, Jayme e Jacaré.

Reservas: Francisco Soares, Sant'Anna e Paulo.

SLATTERY VOLTA A' ACTIVIDADE

Buffalo, Nova York abril (Communicado Epistolar da United Press) — Classificado entre os melhores pesos-pesados nos sete ultimos annos, Jimmy Slattery está agora tentando voltar á situação, de destaque que antes desfructava.

Elle considera um facto sem importancia o revez soffrido nas mãos de Jimmy Braddock que o deixou fora de combate no nono round.

Slattery está disposto a abandonar o seu campo de treinamento em Buffalo e transportar-se para Speculator, onde se exercitava Gene Tunney.

Dentro de dois mezes, segundo declarou, estará nas melhores condições e prompto a desafiar Braddock para a revanche.

Slaterry á semelhança do fallecido Harry Greb, nunca demonstrou preoccupações especiaes pela sua forma. As suas melhores lutas elle realizou depois de um periodo de treno intenso e as peores quando abandonara totalmente as regras de exercicios.

Na verdade, elle nunca se esfalfou nos trenos.

Por occasião da sua chegada a esta capital, depois de ter sido derrotado por Braddock, elle falou aos seus amigos que não tinha desculpas a apresentar para a justificação do revez soffrido.

Braddock apanhou-me a geito e eu perdi a noção das coisas.

Vi aquelle direito partir em minha direcção no nono round, mas não tive meios de evital-o. E' o que posso dizer. O que quero agora é um outro match com aquelle rapaz.

Nesse interim, o Queensburg Club está negociando um encontro revanche entre Braddock e Slattery.

BILHAR

A MÉDIA 6.55 CONQUISTADA POR WAGNER, BATIDA POR GUIRNA, 6,78

Realizou-se, terça-feira, uma das melhores partidas deste torneio, entre Leva e Guirna.

Leva, moço que, dia a dia, vem demonstrando as suas qualidades de bom jogador, ia enfrentar Guirna, o campeão do anno passado, e, por isso mesmo, taco experimentado e forte, infundindo respeito.

Notava-se em Leva, disposição e calma, em Guirna — confiança em seu poder.

O campeão distanciou-se logo, procurando abrir um claro enorme, mas Leva, calmo e ponderado, como se jogasse uma partida de xadrez — Capablanca, — pouco a pouco [illegible] a differença e teria [illegible] Guirna, se nesse instante, em que [illegible] dos fremiam, a sorte, [illegible] mil cores do acaso, não [illegible] inopinadamente, adversa e [illegible].

Guirna, conhecedor destes pequenos nadas, — mas que dão quasi sempre a victoria — e certo de ter adversario pela frente, firmou o jogo, aproveitou a "chance", e sem titubear, varou por ali fóra, produzindo a melhor média (6,78) e vencendo a Leva por um grande "score".

Da 2ª turma, jogaram Hollandez e Athos, vencendo este ultimo.

Da 3ª, jogaram Pernambuco e Neves, vencendo o 1º.

E ainda Unus e Americano, saindo vencedor este ultimo.

Hontem, na 3ª, houve mais um encontro, entre Jack e Americano, vencendo o ultimo.

Da 2ª, disputaram o ponto Napo e Chaves, saiu vencedor o 1º, contra a espectativa geral.

Da 1ª, entraram na peleja J. Mora e Differença, cujo resultado, pelo adiantado da hora, só poderemos dar amanhã.

Relação dos jogos para hoje:

1ª turma: Grupo C, ás 8 horas da noite. Sabiá vs Differença.

Grupo A, ás 4 horas da tarde. Wagner vs Claudio.

2ª turma: Grupo A, á 1 hora. Hollandez vs Santo.

3ª turma: Grupo C, ás 2 horas da tarde. Radio vs Pernambuco.

Grupo A, ás 4 horas, Novo vs Gal.

Numeros de pontos conquistados até agora, pelos amadores da 1ª turma:

Do Grupo A: Wagner, 2; Claudio, 2 e Fac, 1.

Do grupo B: Chagas, 2; Mendes, 1; Cays, 1 e Jean, 1.

Do grupo C: Guirna, 2; J. Mora, 1, e Leva, 1.

CONTINUAÇÃO DO CAMPEONATO

Os amadores J. Mora e Differença, da 1ª turma, [illegible] a luta, que já era esperada com certa impaciencia.

J. Mora com sua apreciavel technica distanciou-se desde logo, sem dar tempo do rival respirar.

Depois, calmamente, economizando as forças, mas mantendo sempre, á cautela, o adversario á distancia respeitavel, foi marchando até o final, galhardamente.

A victoria foi facil; o amador Differença não estava nos seus dias.

Endereçamos daqui os nossos cumprimentos a J. Mora, um dos raros da "velha guarda" que ainda sabe honrar a arte elegante do bilhar.

Da 2ª turma, no jogo entre Napo e Chaves, vencedor o 1º, contra a espectativa geral.

Da 3ª jogaram Alvim e Kaká, vencendo este; Pernambuco contra Radio, vencendo o 1º; Novo e Gal, saindo vencedor Novo.

Relação dos jogos para hoje:

1ª turma: Grupo B, á 1 hora. Mendes vs [illegible]ays.

Grupo C, ás 8 horas da noite. J. Mora vs Guirna.

Grupo B, ás 4 horas da tarde. Chagas vs Jean.

2ª turma: Grupo A, á 1 hora Athos vs Larom.

3ª turma: Grupo B, ás 4 horas da tarde. Hans vs Cunha.

Grupo B, ás 8 horas da noite. Unus vs Jack.

200$000 a 250$000

Ternos de casemira pura lã sob medida, de côres azul e preto. **Alfaiataria Paris**, 52, Rua Uruguayana, 52. (2379)

A creança-monstro nascida no Pará e a imaginosa historia que se faz do caso

Belém, 2 (A. B.) — Ha poucos dias a imprensa deu noticia de haver nascido no municipio da Marapanim uma creança monstro, que teve poucas horas de vida. A descripção desse phenomeno teratologico, de que a Agencia Brasileira transmittiu alguns informes precisos, despertou grande curiosidade e suscitou certas duvidas.

Mas não tardou muito que viesse de Marapanim a Belém um habitante daquelle municipio, o sr. Antonio Ferreira Modesto, que confirmou a noticia anterior. A titulo de curiosidade reproduzimos as novas informações trazidas a publico:

A joven Lourença Duarte, de 15 annos de edade, moradora em local junto ao rio Mahú, fez um dia a confissão de que se achava gravida. Aproximando-se a occasião do parto, a parteira que assistia a moça, começou a dispensar-lhe cuidados. As dores de Lourença tornavam-se mais agudas. Afinal, no momento da "délivrance", a parteira que tentava receber a creança, soltou de subito um grande grito de dor, recolhendo as mãos, em uma das quaes havia marca de dentes. Entre o espanto de duas ou tres pessoas que a auxiliavam, a parteira renovou os seus esforços, extrahindo por fim a creança. Esta era um verdadeiro monstro, que quasi nada apresentava de humano. Tinha a cara simiesca e no logar dos olhos havia uma pelle rugosa e vermelha. A boca se mantinha aberta, deixando á vista quatro dentes estranhos ponteagudos que mediam cêrca de pollegada e meia. A estranha creatura viveu poucos momentos.

Lourença, a joven mãe, falleceu no dia seguinte, em consequencia do doloroso e difficilimo parto. Mas teve horas de perfeita lucidez. Affirmava a moça que jámais tivera contacto carnal com nenhum homem. Mas lembrava-se que dez mezes antes, tendo ido ao matto apanhar lenha, se entregava descuidosa ao seu labor quando se viu subitamente enlaçada e subjugada por um bicho. Não se recordava de mais nada, porque o pavor que a tinha assaltado lhe fizera perder os sentidos.

A parteira, que ha muitos annos pratica a sua profissão no local, declara que examinou detidamente Lourença antes do parto e que a joven cabocla apresentava-se em estado de virgindade.

Como quer seja, esta bizarra narrativa, aqui divulgada pela imprensa, tem provocado os mais diversos commentarios, contando-se a proposito a lenda do boto, que se acceita como verdadeiro entre os caboclos e a gente simples da planicie amazonica.

Um cotejo entre impostos parahybanos e pernambucanos

Parahyba, 2 (A. B.) — A "União" publica um quadro comparativo dos impostos cobrados em Pernambuco e na Parahyba sobre as mesmas mercadorias, notando-se uma differença a mais de 200$000 e 300$000 em muitas dellas, favoravel a este Estado.

O jornal accentua que a imprensa pernambucana não tem razão de qualificar de "imposto barreira" a taxa parahybana de incorporação, explicando que tal não existe. O que o governo instituiu foram as incorporações das mercadorias no asservo commercial do Estado.

As resoluções approvadas pelo Syndicato Arrozeiro do Rio Grande do Sul

Porto Alegre, 2 (A. B.) — O Syndicato Arrozeiro reuniu-se sob a presidencia do sr. Alberto Bins, que communicou á assembléa as resoluções tomadas em defesa da producção rio-grandense.

Ficou determinado que o premio de exportação, instituido para 100.000 enviados ao estrangeiro a razão de 7$000 por 60 kilos de arroz beneficiado e 3$500 por 60 kilos de arroz com casca, entrará em vigor dentro de breves dias. Por essa época será ainda creada uma taxa denominada de defesa dos 60 kilos de arroz beneficiado, importando em $500. Trata-se de arroz com casca exportado para os outros Estados da União.

O sr. Alberto Bins communicou ainda que havia obtido do governo do Estado a isenção de taxas para os 100.000 saccos de arroz que se destinarem ao estrangeiro.

O Syndicato está convencido de que, com as medidas tomadas, alcançará o preço de 50$000 para o typo japonez de primeira qualidade, tendendo quo esse preço é o minimo com que se possa garantir uma remuneração ao plantador.

A Exposição Canina será realizada no dia 12 deste mez

A directoria do Brasil Kennel Club marcou definitivamente o proximo dia 12 de maio para a realização da 10ª Exposição Canina. Attendendo a insistentes pedidos do interior, ficou resolvido prorogar as inscripções até á vespera do certamen, já havendo inscriptas as seguintes raças: Deutsche Schaferhund, Collie, Groenendael, Smooth Fox Terrier, Deutsche Boxer, Pointer inglez, Pomerania, Barzol, Griffon bruxellois, Bul dog francez, Pehinez, Boston terrier, Toy terrier blac and tan e Dachshund.

Conforme temos annunciado, a festa do Kennel Club será realizada na esplendida praça de sports do Club de Regatas do Flamengo, á rua Paysandú', gentilmente cedida pela sua directoria, havendo grande anciedade em todas as nossas rodas sociaes.

As inscripções para todas as raças continuam a ser feitas, diariamente, na secretaria do Kennel Club, á rua Buenos Aires, 242, encontrando-se os ingressos, desde já, á disposição do publico e demais interessados, á rua Uruguayana, 105, e no endereço acima citado.

Victima de uma quéda feriu-se gravemente

Victima de uma quéda, quando trabalhava, hontem, á tarde, nas usinas da Light, á rua Maurity n. 54, um trabalhador daquella empresa soffreu grave fractura na cabeça.

O infeliz, cuja identidade a policia não conseguiu estabelecer, foi soccorrido pela Assistencia, sendo internado, depois, em estado de shock, no Hospital de Prompto Soccorro. E' elle de côr branca e de 25 annos presumiveis.

Feriu a comadre a punhal

São comadres e sempre foram muito amigas, Altina Guimarães e Maria de tal, residentes á rua Maurity n. 116.

Hontem, entretanto, por motivo futil, desavieram-se e brigaram, tendo Maria, ferido Altina, a faca, no peito, fugindo em seguida.

Levada á Assistencia, a victima foi medicada, recolhendo-se depois á sua residencia.

A SUCCESSÃO PRESIDENCIAL

Qual dos brasileiros deve ser o presidente da Republica?

Continua despertando interesse o nosso concurso sobre a successão presidencial. E' uma prova a elevada votação que se espalha pelos diversos nomes indicados pelos nossos leitores. Tratando-se de um plebiscito popular, era de esperar essa dispersão de suffragios. Consignando-os, como sempre temos feito, damos, ainda, uma demonstração do acatamento ás decisões populares.

Dos votos hontem recebidos, destacamos os que se seguem:

"O sr. Julio Prestes terá o meu voto nas eleições presidenciaes de 1º de março do anno proximo. O seu governo em S. Paulo é, para mim, uma affirmação viva de quanto se póde esperar de sua administração, como seja, elevado á suprema magistratura do paiz. Pertence a uma das facções partidarias. Essa circumstancia, porém, não servirá de impecilho á imparcialidade de suas decisões e á adopção de medidas capazes de promover o bem geral da nação. Assim estou convencido e, por isso, é o meu candidato. — *Francisco Rodrigues da Silva*. — Rio Claro."

"Creio que um dos problemas que mais necessitam de solução urgente e energica é o da Saude Publica. A epidemia da febre amarella, que nos envergonha, vem em apoio dessa convicção. Por que não eleva á suprema administração publica um homem que o possa resolver? E esse homem, a meu ver, bem póde ser o sr. Belisario Penna. Paladino de tantas campanhas hygienicas e patriota extremado, estou em dizer que o seu governo só beneficios traria á collectividade. De attitudes definidas, as influencias maleficas da politicagem não serão, por certo, um obstaculo á sua acção saneadora. Dou-lhe o meu voto. — *Lucas Sodré Vianna*. — Bagé."

"Não terei duvidas em dar meu voto ao sr. Manoel Villaboim. E' um politico honesto e culto. Professor de Direito, a sua acção parlamentar tem soffrido, nem era possivel o contrario, certas peias provindas das suas ligações partidarias. No Cattete, não estaria directamente preso a essas influencias. Possue qualidades para fazer um bom governo: intelligencia, cultura, experiencia e civismo. Prefiro-o a todos os nomes que tem vindo á baila. E' libero o meu voto. — *Severino Gonçalves Perdigão*. — Rio."

VOTOS APURADOS

Hermenegildo de Barros	3104
Luiz Carlos Prestes	3103
Julio Prestes	2347
Barbosa Lima	2266
Adolpho Bergamini	2201
Antonio Carlos	2.049
Wenceslau Braz	1826
Getulio Vargas	1621
Epitacio Pessôa	1563
General [illegible]	1124
Mauricio de Lacerda	1121
Prudente de Moraes Filho	1112
José Isaac Bensabat	749
Assis Brasil	657
General Francisco Flores	557
Estacio Coimbra	511
Mendes Pimentel	432
Epitacio	427
Almirante Verissimo da Costa	400
J. J. Seabra	397
Prado Junior	362
Manoel Duarte	342
Tavares de Lyra	342
Borges de Medeiros	328
Belisario Penna	280
Baptista Luzardo	187
Anna Cezar	182
Vital Soares	169
Miguel Couto	158
Francisco Sá	150
Juscelino Barbosa	130
Arnolpho Azevedo	92
Jeronymo Monteiro	91
Dantas Barreto	83
João Felippe	78
Cardoso de Almeida	61
Octavio Mangabeira	60
Edmundo Lins	58
Isidoro Dias Lopes	48
José Nogueira de Oliveira	38
Manoel Villaboim	37
José Augusto	31
Octavio Kelly	29
Pereira Lobo	27
Cyrillo Cabral	27
Eduardo Adolpho Eyer	26
General Pedro de Alcantara Junior	25
Polycarpo Viotti	25
Thiers Moreira	25
Ribeiro Junqueira	24
Whitacker Filho	23
Guimarães Toledo	21
Mendonça Martins	20
Mello Vianna	20
Lauro Sodré	19
Christiano Machado	18
Calogeras	17
Leopoldo Bittencourt	17
Bruno Lobo	17
Azevedo Lima	17
Soriano de Souza	16
[illegible]	16
Manoel Cicero	12
Hello Lobo	12
Dino Bueno	12
Gilberto Amado	11
Baptista Leal	11
Almirante Isaias de Noronha	10
Arthur Bernardes	10

Raul Fernandes, 9; Aristides Aguiar, 9; Monjardim, 8; Ernesto Cezar, 7; José Antonio Mendes, 7; A. Azeredo, 6; general Hastimphilo Moura, 6; Sebastião do Rego Barros, 5; Afranio de Mello Franco, 4; Julio T. Parisse, 4; Annibal Freire, 3; Clovis Bevilaqua, 3; [illegible] Pimenta, 2; Paulo de Frontin, 2; Estacio Coimbra, 2; Santos Dumont, 2; Macedo Soares, 2; Ramiz Galvão, 2; Victor Konder, 2; Juarez Tavora, 2; Lopes Gonçalves, 2; Antenor R. Assis, 2; Sezefredo Passos, 2; Guimarães Natal, 2; Pires Rebello, 1; Florentino [illegible], 1; Dionysio Bentes, 1; Alfredo Bernardes, 1; Alfredo Magioli, 1; Sá Freire, 1; Oliveira Botelho, 1; Amorim Garcia, 1; Victor Baptista, 1; Alfredo Backer, 1; Vianna do Castello, 1; Jayme Pacheco, 1; Irineu Machado, 1; Carlos Cavalcanti, 1; Ribeiro Junior, 1; Magalhães de Almeida, 1; [illegible]; José Maria Whitaker, 1; João Fidelis Reis, 1; [illegible], 1; Macedo Soares, 1; [illegible]; Arantes, 1; Leon Rousselières, 1; Valois de Castro, 1; [illegible], 1; [illegible], 1; Eurico de Barros, 1. — 31.758

INFORMAÇÕES UTEIS

CENTRAL DO BRASIL — Partidas de D. Pedro II para S. Paulo: [illegible]

[illegible]

ESTRADA DE FERRO DE THEREZOPOLIS — [illegible]

TRENS DE PETROPOLIS — [illegible]

E. F. CORCOVADO — [illegible]

LINHA AEREA — [illegible]

LEOPOLDINA RAILWAY — [illegible]

CAIXA DE AMORTIZAÇÃO — RECOLHIMENTO DE NOTAS — [illegible]

O DELEGADO DE DIA — [illegible]

PAGAMENTOS — NO THESOURO NACIONAL — [illegible]

[illegible]

CORPO DE BOMBEIROS — [illegible]

SERVIÇO POSTAL — [illegible]

PHARMACIAS DE PLANTÃO — [illegible]

CANDELARIA — [illegible] SANTA RITA — [illegible] SANTO ANTONIO — [illegible] SANTA THEREZA — [illegible] LAGOA — [illegible] SANT'ANNA — [illegible] S. CHRISTOVÃO — [illegible] ENGENHO VELHO — [illegible] ANDARAHY — [illegible] TIJUCA — [illegible] ENGENHO NOVO — [illegible] MEYER — [illegible] IRAJÁ — [illegible]

Barboza, Freitas & Cia.

Iniciaram com grande successo a suagrande venda de

Fim de Estação

A extraordinaria preferencia que nos foi dispensada significa que o PUBLICO comprehendeu que nesta época não visamos lucros e que todo o nosso Stock soffreu realmente grandes baixas de preços inclusive as ultimas novidades em tecidos e agasalhos acabados de receber de Paris.

Visitem as nossas Exposições

Confrontem os nossos preços

Av. Rio Branco, 136

(10142)

Nos theatros

CARTAZ DE HOJE

CARLOS GOMES — "Seu Julinho vem".

LYRICO — "Romance".

RECREIO — "Laranja da China".

S. JOSÉ — "O turco da embaixada".

TRIANON — "Que santo homem!".

PRIMEIRAS

"O turco da embaixada", no São José

Muito engraçada a peça que o São José tem em scena desde hontem. [illegible]

NOTAS & NOTICIAS

LARANJA DA CHINA!", SEUS ASPECTOS EM VESPERAL E A' NOITE — [illegible]

"SEU JULINHO VEM..." — [illegible]

CRESCE O EXITO IMPAGAVEL DA COMEDIA "QUE SANTO HOMEM" — [illegible]

[illegible] do Trianon, que Procopio ainda não fixou o dia da sua retirada do cartaz. [illegible]

CINE-THEATRO IMPERIAL, EM NICTHEROY — [illegible]

DESFAZENDO UM MAL ENTENDIDO — [illegible]

SEM FIO

AS IRRADIAÇÕES DE HOJE

Radio Club (Onda de 310 metros)

[illegible]

Das 8,30 ás 8,55 — Programma especial de discos.

Das 8,55 ás 9,05 — Intervallo para recepção dos signaes horarios.

Das 9,05 ás 9,20 — Boletim commercial e noticioso para o interior do paiz.

Das 9,20 em deante — Audição de canções nacionaes e estrangeiras offerecida pela casa A Melodia com o concurso dos amadores drs. Mario de Carvalho de Araujo, Luiz Simões Lopes, Oswaldo Freitas, Deuadedith e Mozart Araujo e do sr. Mozart Bicalho ao violão.

O programma constará de modinhas modernas e canções de fama mundial.

Radio Sociedade (Onda de 400 metros)

A's 12 horas — Hora certa — Jornal do Meio-Dia — Supplemento musical até 1 hora.

A's 5 horas — Hora certa — Jornal da Tarde — Supplemento musical.

A's 5,45 — Quarto de hora infantil pela senhorita Stella Veloso.

A's 6 horas — Informações commerciaes especialmente para o interior do paiz.

A's 6,50 — Transmissão em radiotelegraphia do programma a ser executado amanhã no studio da Radio Sociedade do Rio de Janeiro.

A's 7 horas — Hora certa — Jornal da Noite — Supplemento musical — Discos.

A's 7,30 — Programma especial de discos.

A's 8 horas — Programma especial de discos.

A's 8,30 — Programma especial de discos.

A's 9,15 — Ephemerides Brasileiras do Barão do Rio Branco. Notas de sciencia, arte e literatura. Radio-Jornal — Ultimas noticias do dia — Commentarios — Notas de interesse geral — Concerto no studio da Radio Sociedade com o concurso da professora Marietta Campello Barroso, professor Romeo Ghipsmann, Nelson Cintra, Mario de Azevedo e Orchestra da Radio Sociedade do Rio de Janeiro.

Programma

1ª parte — 1) Carlos Gomes: Salvador Rosa — Symphonia — Orchestra. 2) a) A. França: No[illegible]

[illegible]

Radio Educadora do Brasil (Onda de 350 metros)

Irradiações de hoje:

Das 6 ás 7 horas — Programma de discos.

Das 8,30 ás 9 horas — Programma de discos.

Das 9 ás 9,15 — Programma de discos.

Das 9,15 em deante — Programma irradiado do studio.

Mayrink Veiga (Onda de 260 metros)

A Radio Sociedade Mayrink Veiga transmittirá hoje, sexta-feira, o seguinte:

Das 8 ás 9 horas — Discos escolhidos.

Das 9,10 em deante — Programma musical no studio, com o concurso da professora Marietta Bezerra, professor Carlos Noll, dr. José Perrucci Junior e o conjunto orchestral dirigido pelo professor Sebastião Pimentel.

Serviço telegraphico.

CAFE' CRUZEIRO
EXTRA
DOS MELHORES O MELHOR
(3139)

ESTA' reformando ou construindo? Peça ao seu fornecedor a "Hygéa" V. 0821.
(3499)

Novas collectorias balanceadas, estando os valores em ordem

O ministro da Fazenda teve sciencia de que foram balanceadas as collectorias de rendas federaes em Rosario e Jparatuba, em Sergipe, nas quaes se verificou perfeita ordem nos differentes valores e serviços.

O ministro tambem teve conhecimento de que foi balanceada a 1ª collectoria de rendas, em Gamelleira, em Pernambuco, tendo-se verificado exactidão no caixa de sellos adhesivos e uma differença para menos de 22$900 no caixa de sellos para vendas mercantis e imposto de consumo, importancia essa que foi recolhida pelo collector.

A EXPOSIÇÃO DE LACTICINIOS REALIZADA EM COPENHAGUE

Realizou-se nos dias 8, 9 e 10 de fevereiro ultimo no "Forum" de Copenhague, um exposição nacional de lacticinios, representada pelos mais importantes ramos da industria agricola da Dinamarca, sob o Patronato de s. m. o rei e tendo como presidente honorario o sr. Madsen-Mydgal, presidente do Conselho, e ministro da Agricultura. Durante alguns annos era costume realizar-se uma exposição annual em cada uma das tres grandes regiões da Dinamarca, — em Copenhague pela Zelandia, em Fredericia, pela Jutlandia e em Odense pela Fionia. Achou-se, porém, que desta vez devia-se realizar uma exposição representada pelo paiz inteiro e organizada de maneira á dar aos visitantes uma impressão geral do nivel, da extensão e da capacidade da industria de lacticinios na Dinamarca.

As exposições regionaes visaram proporcionar informações praticas aos productores de lacticinios e seus assistentes e tem por isso se limitado a mostrar os progressos da manteiga, do queijo e varios outros derivados, assim como a exhibição dos typos mais recentes de machinas de lacticinios.

A exposição actual, porém, segundo informa a nossa legação na Dinamarca, foi de larga extensão. O seu pretexto foi um forte appello aos visitantes, tanto estrangeiros, como dinamarquezes, directa e praticamente interessados nos trabalhos das leiterias e desejosos de obter informações technicas e praticas sobre essa industria na Dinamarca. Foram por exemplo, expostas amostras de manteiga de 1.875 leiterias, 850 amostras differentes de queijos e distribuidos mais 20 folhetos collectivos sobre as varias descripções do queijo. A exposição era naturalmente tambem representada por muitos outros productos de lacticinios, taes como o leite condensado, cremes, ice-creams, etc., etc.

Os principaes fabricantes de machinas para lacticinios e seus accessorios estavam tambem representados offerecendo, pois, a exposição uma opportunidade unica para a obtenção de informações minuciosas do progresso moderno e technico dessa industria.

O "Forum" de Copenhague onde, como dissemos, se realizou a exposição, é o maior "Hall" da sua especie na Escandinavia. Cobrindo uma area de 6.000 metros quadrados, o "Forum" destina-se perfeitamente bem a uma semelhante exposição, tanto para o expositor como para o visitante. A exposição foi considerada uma das maiores e mais importantes até hoje realizadas na Dinamarca. Durante os tres dias apenas que durou, foi visitada por mais de 35.000 pessoas. Entre os representantes estrangeiros viu-se além dos representantes da Suecia, Noruega e Finlandia, numerosa representação das Associações Italianas de Lacticinios vinda a Copenhague especialmente para estudar o desenvolvimento dessa importante industria dinamarqueza.

Nova casa bancaria em Minas

O ministro da Fazenda fez devolver devidamente assignalada, á Inspectoria de Bancos a carta patente expedida em favor da Companhia de Lacticinios Rio Preto e referente á sua secção bancari anessa local, Estado de Minas Geraes.

A CONSTRUCÇÃO DE RODOVIAS NA AMERICA LATINA

Em 1930 Cuba terá uma colossal estrada de rodagem

O nosso addido commercial em Londres remetteu uma informação publicada no "Statist", na qual se trata da grande influencia que terá no commercio dos paizes exportadores o desenvolvimento das estradas de rodagem na America latina. No Mexico ha dez milhões de pesos, no corrente exercicio, para a construcção de estradas de rodagem. Os estudos para a construcção de rodovias entre a capital e Vera Cruz estão terminados e os trabalhos já foram iniciados. Estuda-se agora a construcção de 10.700 kilometros de novas rodovias e 21.000 kilometros de estradas tributarias.

Em 1930, Cuba terá concluido uma rodovia, central, communicando com as cidades principaes, no valor de 76 milhões de dollars — Constitue a construcção desta rodovia, uma parte do grande programma de obras publicas que se effectua em Cuyabá e as respectivas despezas serão custeadas com um imposto especial em vigor desde 1925 e que será cobrado durante 20 annos e produzirá mais de 320 milhões de dollars. O Brasil começou, por sua vez, um grande programma de construcções rodoviarias ligando os principaes centros commerciaes.

Os despezas serão satisfeitas com um imposto especial sobre o petroleo, automoveis e accessorios.

O desenvolvimento deste genero de obras publicas na Argentina não se adeantou como em outras partes, embora as autoridades das provincias tenham demonstrado certa actividade.

O projecto de construcções nacionaes, que não foi approvado no ultimo congresso passará dentro em breve a ser lei, com um credito de 500 milhões de pesos, por meio de um emprestimo nacional.

Um projecto ultimamente apresentado no Congresso chileno autorisa a despeza de noventa milhões de pesos para a construcção de rodovias.

Está em estudos o territorio inexplorado da secção chilena de Patagonia, emquanto se emprehender a construcção de duas estradas através os Andes, em cooperação com a Argentina. O governo do Peru' prepara-se a despender annualmente 1.200.000 de dollars, nos annos de 1929 e 1930, além das quantias provenientes da receita geral. Em certas rodovias cobra-se um imposto de transito, projectando-se completar 5.530 km. de estradas de rodagem nos futuros tres annos.

A maior parte dos emprestimos colombianos se destina á construcção de rodovias, calculando-se que o governo despenderá 35 milhões de pesos durante o corrente exercicio.

Creditos concedidos pela Despesa Publica

Foram concedidas pela Despesa Publica os seguintes creditos ás delegacias fiscaes:

No Ceará 20:450$000 para serviço de fiscalização dos portos naquelle Estado; no Maranhão, 5:572$000 e 7:413$854, para pagamento de vencimentos de aposentado a Francisco Antonio de Moraes Rego; na Bahia ...... 20:381$480, para despesas com a Capitania dos Portos e Escola de Aprendizes Marinheiros; de 18:000$000 á Directoria Geral de Contabilidade da Guerra para pagamento ao professor do Collegio Militar do Ceará, Caio Lustosa de Lemos.

O medico da Caixa de Aposentadoria dos Ferro Viarios da Barra do Pirahy tomou posse

Barra do Pirahy, 2 (Do correspondente) — O dr. Gualter de Almeida, chefe do serviço medico da Caixa de Aposentadoria dos Ferro Viarios, esteve hoje nesta cidade onde veiu em visita ao abalizado clinico dr. José Maria Coelho e dar-lhe posse do logar de medico da referida Caixa nesta cidade, para cujo cargo foi a contento geral nomeado ultimamente.

PLACAS ESMALTADAS
DESENHOS MODERNOS SIMPLES ou ARTISTICOS
Para Reclames em Geral, Numeração de Casas, Nomenclatura de Ruas, Numeração de Automoveis e Licenças Municipaes.
Para Medicos, Engenheiros, Advogados, Escriptorios e Firmas Commerciaes.
MARCA "SELECTA" A MELHOR
FUNDIÇÃO INDIGENA
150 RUA CAMERINO - RIO DE JANEIRO
(2334)

O bellissimo festival de hoje, no Jardim Zoologico

Obedecendo ao programma que hontem publicamos, o festival a realizar-se hoje, do meio dia ás 6 horas, no Jardim Zoologico, promovido pelo Grupo Escolar Padre Manoel da Nobrega, será bellissimo, attrahindo avultada concorrencia. Como foi publicado, o valoroso Corpo de Bombeiros dará muito realce ao festival, com sua escola de gymnasticas e banda musical. Na Arena de Variedades, haverá vesperal pelos alumnos, que representarão interessante comedia e executarão numeros regionaes, canções e bailados; trabalhará, tambem, o elephante amestrado. Será mantido o preço de 1$000 pelo ingresso no Zoologico.

INSPECTORIA DE VEHICULOS

Estão chamados a comparecer dentro de 48 horas para responderem por infracções que lhes são attribuidas, os conductores ou proprietarios dos autos abaixo mencionados.

Infracções do dia 2:

Por desobediencia o signal — Autos numeros: 12 — 161 — 174 339 — 340 — 1479 — 1574 — 1840 — 2536 — 2617 — 3124 — 4693 — 9987 — 13084 — 841 — 5474 — 8907 — 7156 — 8898.

Por passar a frente de outro — Autos numeros: 10 — 90 — 104 — 117 — 120 — 164 — 306 309 — 170 — 193 — 291 — 1164 1786 — 2706 — 4632 — 5600 — 23 — 315 — 433 — 1154 — 1390 1776 — 1681 — 2645 — 3459 — 3848 — 3982 — 4140 — 4693 — 4715 — 5249 — 5643 — 5843 — 6409 — 7322 — 8759 — 9160 — 9868 — 9987 — 10199 — 10414 11268 — 12926.

Por interromper o transito — Autos numeros: 1863 — 4 — 181 870 — 6882 — 10460.

Por contra a mão de direcção — Autos numeros: 380 — 877 — 887 — 1338 — 1402 — 2521 — 3722 — 4298 — 41 — 1072 — 2212 3355 — 5424 — 6538 — 6586 — 9182 — 9467 — 9750 — 9915 — 10476 — 10994 — 12574 — 12824.

Por excesso de velocidade — Autos numeros: 4815 — 5609 — 28 — 974 — 4413 — 4656 — 6975 7189 — 9449 — 4656 — 6975 — 7189 — 9449 — 10042 — 10182 — 10343 — 10516 — 10815 — 10836 10932 — 11211 — 11728.

Por não diminuir a marcha no cruzamento — Autos numeros: 1348 — 1722 — 2833.

Por estacionar em logar não permittido — Autos numeros: 4853 — 314 — 461 — 895 — 932 1390 — 1553 — 3724 — 3869 — 5936 — 8889 — 8988 — 9532 — 9765 — 9971 — 10105.

Por contra a mão — Autos numeros: 1980 — 2300 — 7188.

Por descarga aberta — Autos numeros: 3506 — 4807.

Por formar linha dupla — Autos numeros: 3724 — 9041.

Por circular para angariar passageiros — Auto n. 10227.

EXAME DE MOTORISTA

Chamada para amanhã, ás 8 horas — Guido Vincentin, José Antonio Alberto, Alfredo Brandão, Joaquim Antonio de Vasconcellos, Tamandaré Nogueira Reis, Luiz Julio de Moura, Leonidio José Velloso, Manoel Cardoso, Armindo de Almeida Loureiro e Waldemar Teixeira da Costa.

Prova pratica — Pedro Ribeiro de Souza o Alvaro Ferreira Monteiro.

Prova regulamentar — Milton Guedes de Britto.

Turma supplementar — Benedicto Placido, Antonio Joaquim Machado, Herminio José Lourenço, José Canuto e Augusto de Jesus Martins de Oliveira.

Chamada para amanhã, ás 9 horas — Arlindo Palmeira, Paulo Lobo, Adauto Ferreira Leite, João Manoel da Silva, Antonio Nicola de Loreto, Luiz Hermanny Neto, Antonio Rodrigues, Joaquim Pereira, Manoel Pereira Lima e José Marinho de Campos.

Prova pratica — Anthero Simões da Rocha.

Prova regulamentar — José Joaquim Saraiva.

Turma supplementar — Carlos Gomes de Gomez, Oswaldo Ramos de Aquino Lorega, Luiz Bellegard Nunes Pires, Benedito Pereira Gama e Romualdo Alves.

— Resultado dos exames effectuados em 1, 2, 3, 4, 5, 6, 8, 9 e 10 do mez findo:

Motoristas approvados — Emilio Zola Alcoforado, Abilio A. do Amaral, Abdias Pinho Borges, Antonio P. Bastos, Felix João Alves, Hercilia S. Brandão, Jorge Miguel Calache, Francisco Lago, Antonio Candido Cassal, Guilherme dos Santos Junior, Olivero H. Leonardos, Jalcyr R. Souza, Manoel Corsino de Lima, D'Urso Francisco, Walter P. da Silva, Alkindar M. Junqueira, Saldanha T. Serra Pinto, Raul Miranda Pinto, Arthur F. da Cunha, José de Oliveira, Nestor de Oliveira Junior, Olympio M. Cruz, José de Luna Mello, João Nunes Ferreira, Manoel dos Santos, José F. Gonçalves, Nicoláo Baptista, Oswaldo Vieira da Costa, Moacyr de Lima Vieira, Vicente Giffoni, Pierre Segur, Leverijo F. da Silva Vianna, Alberto Marques de Oliveira, Henrique Otero Groba, João da Silva Braga, João de Campos, Pedro de Souza, Adelino Gonçalves, Asterio de Campos, Pery Alves dos Santos, Francisco N. Ferreo, Antonio Ribas Pontes, Hortencia Nazareth Notare, Luiz de Souza Rangel, João B. Barbosa, João C. da Rocha, Roque G. M. Fortino, John H. Ford, José Nabuco de Araujo, Affonso A. de Mello Franco, Ignacio Beltram, Raul R. de Mello, Renato P. de Vasconcellos, Antonio Fernandes, Evaristo R. Lopes, Felisberto A. e Silva, João F. de Britto, Adeline P. Miranda, Sidney Henry Holland, José N. Vieira, Alvaro Borges Dias, Alfredo P. A. Nascimento, Manoel Teixeira Mello, Achilles Astuto, Manoel de Barros Thomé, Mario Bello, Coriolano F. de Oliveira, Abilio P. de Aguiar, João C. de Almeida, Hermenegildo dos Anjos, Humberto M. de Mello, Giovanni Hungria, Zinaldo A. Brigido, João Saraiva, Henry W. Jones, Decio Garcia, José de Lima e Silva, José Caldas da Silva e Angelo Domingues.

Inhabilitados e reprovados: 73.

EDITAES

INSTITUTO DE FOMENTO E ECONOMIA AGRICOLA DO ESTADO DO RIO DE JANEIRO

EDITAL

De concorrencia para a construcção, em concreto armado e estructura metallica, de um edificio destinado a armazem "regulador" de café, em Nictheroy.

Faço publico, de ordem do Snr. Presidente, que se recebem propostas neste Instituto, para a construcção acima indicada, devendo a praça realizar-se no dia 15 de maio proximo, ás 14 1|2 horas, na séde actual do Instituto, á rua Visconde de Sepetiba, n. 337, em Nictheroy.

A construcção se fará na conformidade das seguintes especificações:

1) — **Armazem** — Comprimento 150 m.; largura 40 m.; altura util 7 m.

2) — **Fundações** — Em estacas de concreto armado do comprimento minimo de 8 m.

3) — **Cobertura** — Estructura metallica e acompanhada dos calculos correspondentes. Telha "Ludolf" de 1ª qualidade.

4) — **Esqueleto do armazem** — Em concreto armado e calculo de todos os elementos.

5) — **Pizo** — De concreto, precedido de aterro de 1 m. de altura, sujeito a compressão mecanica e em pequenas camadas, e revestido de asfalto.

6) — **Alvenaria** — De tijolo, da melhor qualidade, assente em argamassa de cimento, cal em pasta e areia.

7) — **Vidraças e Venezianas** — Metallicas.

8) — **Revestimento externo** — Cimento, areia e cal, para emboço. Reboco até 1 m. 50, cimento e areia, e dahi para cima cimento, cal em pasta e areia. Traçando-se juntas de pedra e caiado na côr escolhida pelo Fiscal.

9) — **Revestimento interno** — Emboço como o externo e reboco nas mesmas condições do externo até 1 m. 50 e dahi para cima com argamassa de cal em pasta e areia.

10) — **Porta e janellas** — Portas de aço ondulado e janellas de caixilhos metallicos de vidros duplos.

11) — **Plataforma**.

12) — **Calhas** — Quadrados, de cobre.

13) — **Conductores** — Quadrados, de cobre, sendo que até 1 m. 80 são de ferro fundido.

14) — **Cantoneiras de protecção**.

15) — **Luz electrica** — Material americano, de accôrdo com o Codigo do Districto Federal.

16) — **Aguas fluviaes** — Manilha de barro para uma caixa de inspecção.

17) — **Pinturas** — Com as mãos de tinta necessarias na côr escolhida pelo Fiscal, com apparelho de zarcão.

18) — **Escriptorio** — Separado do armazem e locado convenientemente, terá 120 m2, de aréa, dividido em 4 dependencias das quaes 1 de installações sanitarias, varanda á frente.

19) — **Installações sanitarias** — Destinadas a operarios.

20) — **Especificações detalhadas** — Não só para o armazem como para o escriptorio e installações, dos materiaes a empregar e de execução dos serviços.

21) — **Projecto** — Planta detalhada em todos os seus elementos, córtes e detalhes necessarios.

Os proponentes deverão apresentar, no acto da praça, em sobre-carta fechada, os documentos abaixo mencionados, devidamente sellados e reconhecidas as firmas dos 2 primeiros:

a) attestado de idoneidade technica e informação de obras semelhantes que haja executado;

b) declaração escripta do fiador idoneo, a juizo da Directoria, de que se responsabiliza pelo proponente desde o acto da praça até á conclusão dos trabalhos, inclusive pelo pagamento das multas em que porventura elle incorrer;

c) prova do pagamento do imposto de industrias e profissões ao Estado, caso seja commerciante ou industrial estabelecido no mesmo;

d) conhecimento da Thesouraria do Instituto provando ter depositado a caução de 60:000$000, para garantir a assignatura do contrato, caução que poderá ser constituida em moeda corrente, apolices do Estado ou da União, em caderneta da "Caixa Economica", ou, ainda, em titulos de credito julgados idoneos pela Directoria, e que será restituida a todos se annullada a concorrencia e aos que não forem preferidos, no prazo de 5 dias da decisão final da Directoria sobre a presente concorrencia.

Em sobre-carta á parte e fechada os proponentes deverão apresentar suas propostas, assignadas por elles e seus fiadores, com as firmas reconhecidas, devendo constar das mesmas a residencia dos proponentes, as explicações pormenorizadas no ponto de vista technico da construcção, o preço total por que se obrigam a executar o serviço (escripto em algarismos e por extenso), o prazo para a conclusão da obra, a contar da assignatura do contrato, e as condições que desejam ou offereçam para a facilidade do pagamento.

A obra de que trata este edital deverá ser construida na aréa comprehendida entre as ruas General Castrioto e Galvão, prevenindo-se os proponentes de que em todas as phases de construcção será ella assidua e permanentemente fiscalizada por Engenheiro do Instituto que obedecerá ás clausulas geraes consignadas, para as obras publicas do Estado, nos arts. 113 a 150 do Regulamento que baixou com o Decreto n. 2.377, de 8 de janeiro de 1939.

A Directoria do Instituto se reserva o direito de annullar a praça, rejeitando todas as propostas apresentadas, se assim o julgar conveniente.

Instituto do Fomento e Economia Agricola do Estado do Rio de Janeiro, em 25 de abril de 1929.

FRANCISCO C. DE FIGUEIREDO.
Gerente.

(12118)

ACADEMIAS & ESCOLAS

Faculdade de Medicina do Rio de Janeiro

As instrucções necessarias para a matricula no curso de enfermeiras especialistas, destinadas ao serviço de parturientes, se acham affixadas no edificio da Faculdade, á Praia Vermelha.

A matricula será effectuada de 16 a 30 do corrente mez.

A Escola Superior de Commercio vae empossar seu Conselho Director

O Directorio Academico da Escola Superior de Commercio, realiza hoje, ás 4 horas, uma sessão solenne para dar posse a seu primeiro conselho director.

Para o acto, foram convidados, além do fiscal do governo, junto á Escola, a Rainha dos Estudantes do Paraná, senhorita Didi Caillet, professores e todas as associações congeneres e a Rainha dos Estudantes, sra. Anna Amelia Carneiro de Mendonça.

Após a solemnidade, haverá baile, durante o qual tocará o Botafogo Jazz.

A Associação dos Corretores de Seguros e a sua proxima reunião

Amanhã, sabbado 4, ás 3 horas, reunir-se-á novamente a Associação dos Correctores de Seguros, no salão de festas e assembléas da União dos Empregados do Commercio, á rua Gonçalves Dias esquina do Largo da Carioca.

Nessa reunião serão continuados os trabalhos encetados nas assembléas anteriores. A directoria provisoria tem recebido novas demonstrações de apoio, feitas por companhias de seguros nacionaes e estrangeiras.

A illuminação electrica de Areia

Parahyba, 2 (A. B.) — Na cidade de Areia, foi inaugurada a nova illuminação electrica, sendo esse melhoramento recebido com muitas festas por parte da população.

INDICADOR

MEDICOS

Dr. Luiz Ramos — Conde Bomfim 300. (Granado), res. n. 685. V. 1639.
Dr. I. Malagueta — R. do Carmo, 5. (Esq. de S. José). Tel. 3652, C.
Dr. A. Pamplona — Medeiros Passaro 35, Tijuca. V. 1276, 1o de Março, 13. N. 5303, das 15 ás 17 horas.
Dr. Henrique Duque — Rua Chile, 11. Resd.: R. Ibituruna, 73.
Dr. W. Schiller — (Mentaes e nerv.) R. M. Olinda (1-3). Tel. S. 1404.
Dr. João Pacifico — Frei Caneca 273. T. Central, 1298.
Dr. Augusto Tavares — Res. e cons Cattete 136 e 91. T. B. M. 3327-2115
Dr. Dauro Mendes — Assembléa, 70 (C. 0935). P. Boto 206. S. 3462.
Dr. Gilberto Gonzaga Romeiro—Cons. S. José, 69 — Res. Sul, 2111.
Dr. Flavio de Moura — R. Buarque n. 33, Leme. Tel. Sul 1052.
Prof. dr. Austregesilo — Doenças nervosas. Praça Floriano. Edificio do Cinema Gloria, 3º andar.

CLINICA MEDICA

DR. BASTOS DE AVILA — Res. General Polydoro n. 185 — Tel. Sul 2748. Cons: Rua Sete de Setembro n. 194. Tel. C. 1555.

MEDICOS ESPECIALISTAS

Dr. Renato de Souza Lopes, prof. da Fac. — Doenças do app. digest. e nervosas. Raios X—S. José, 39.
Dr. Guilherme Eiscolohr — Tuberculose, com 34 annos de pratica. R. Mar. Floriano 44, 13 ás 18 hs.
Dr. Murillo de Campos — D. mentaes e nervosas. R. Sachet, 21, ás 2 hs.
Dr. Montenegro Villela — Doenças internas coração e pulmões, Carioca, 48. 3.ªs, 5.ªs e sab. (2 ás 4). C. 1525.
Dr. Jayme Poggi — Cirurgia geral, cirurgia plastica; rugas, correcção de seios, do ventre. Rua do Carmo, 5, Tel. C. 0490.
DR. DETSI FILHO — Ultravioleta. Syphilis. 43, Ourives. N. 2879.
Dr. Ferrari — Reiniciou suas consultas das 2 ás 4, á rua 1º de Março, 13.

Tratamentos pelos Raios X

Dr. Nelson Miranda — Dir. do Inst. Rad. e Phys. do Rio de Janeiro. — Mol. das senhoras, syphilis e vias urinarias. Tumores malignos, fibromas, bocios, ganglios. Epilação sem operação. R. da Carioca, 48. C. 1525.

DR. ARAUJO DOS SANTOS

Tuberculose (pneumothorax), pulmões. R. Carioca, 48. (4 hs.) Tels. C. 1626 e V. 4397.

DOENÇAS DA PELLE E SYPHILIS

Dr. F. Terra — Prof. da Faculdade de Medicina; rua Uruguayana n. 22, ás 14 hs. Applicações de radium.
Dr. Werneck Machado, da Policlinica Geral e da Santa Casa. Largo da Carioca, 11-1º (INSTITUTO ALVARO ALVIM). Tratamento pelos raios ultra-violetas, diathermia, electro-coagulação, galvanocaustia, alta-frequencia, ar quente, correntes galvanicas e faradicas, neve carbonica, radium, 2 ás 5. Teleph. C. 4748.
Prof. dr. Rabello — Trata de tumores e doenças da pelle pelo radium e outros agentes physicos. Rua 7 de Setembro, 81.
Dr. A. Ferreira da Rosa — Assist. Faculdade. Rua S. José, 118. C. 2245.
Dr. A. F. da Costa Junior — (Ass. da Fac.). Pelle, Syphilis, Tumores, Physiotherapia. Assembléa, 47. C. 2973.
Dr. A. Gavião Gonzaga — Com 3 annos pratica hospitaes Nova York, Paris e Vienna. Molestias da pelle, couro cabelludo e unhas; syphylis e tumores da pelle. Plastica cutanea depilação, tatuagens, cicatrizes viciadas, espinhas, manchas, verrugas, signaes, etc. Raios X. Radium U. V. e Infra-Vermelhos. Diathermia, N. Carbonica, etc., das 3 em deante. Carmo, 5, 2º, esq. S. José. C. 0492. (Ausente do Rio até Julho).

Autotherapia Curativa

Dr. Botelho — Tratamento pelo proprio sangue, das molestias ligadas ao nervo sympathico, aos ganglios do mediastino e ás infecções do sangue em geral; epilepsia, bocio, glaucoma, certas molestias da pelle, tuberculose, asthma, cancer, etc. Pneumo-Thorax. Praia Botafogo, 296. Sul 0575, 9 ás 11.

DOENÇAS DAS CREANÇAS

Dr. Araujo Costa (da Fac. de Medic.). 70, Assemb. 2 ás 5. T. res. Ip. 0800.
Dr. Wittrock — Dos hosp. creanças, Berlim. Ourives, 7 — C. 0952.
Dr Massilon Saboia — Russell, 52, 3 horas — 3ªs, 5ªs e sabs. B. M. 1603.
Dr. Mario G. Ramos — Chile, 23, ás 3 hs. Chamados Ip. 0319.
Dr. Moncorvo — (Creanças), Rodrigo Silva 18 (3 hs.). Moura Britto, 58.

DOENÇAS MENTAES E NERVOSAS

Prof. Dr. Henrique Roxo — Cons. no Largo da Carioca, 16 e 18 (sobrado), nas 2ªs, 4ªs e 6as., das 3 ás 7 1|2. Res. Avenida Pasteur, 296. Tel. Sul 0824.

MOLESTIAS DOS PULMÕES E DO CORAÇÃO

Dr. Cunha e Mello — Chefe de serv. de tuberculose do H. D. Pedro II — R. Carioca, 40. Tel. C. 0767.
Dr. Backer Filho — Chefe Serv. Mol. do coração e pulmões na Policl. Ger. Mol. do sangue. Pneumothorax — R. Carioca, 40 (2º). Tel. C. 0767.

TUBERCULOSE, D. DOS PULMÕES

Dr. Heitor Achilles — Prat. dos Hosp. e Sanat. da Dinamarca. Assembléa 61.
Dr. Julio Monteiro — Prat. Hosp. Europa. Urug. 27. 4 hs. 3ªs, 5ªs e sab.

MOLESTIAS DE SENHORAS E CREANÇAS

Dr. Abelardo Alves de Barros — Cons. R. Conde Bomfim, 300 (V. 3225). Res. :Araujos, 59 (V. 3550), Consultas: 2ªs, 4ªs e 6ªs, de 1 ás 3.

MOLESTIAS DO CORAÇÃO VASOS E RINS

Dr. F. de Aréa Leão — Com longa pratica da especialidade e grande tirocinio clinico. Methodos modernos de diagnostico e tratamento. Av. Rio Branco, 143, 5º andar. Das 3 ás 5 horas — Tel. C. 3665 — Resid. Visconde de Pirajá n. 401. Tel. Ip. 1656.

CLINICA DE VIAS URINARIAS

Dr. Rodolpho Josetti — Ex-director do Dispensario Central de Prophylaxia das Doenças Venereas (Saude Publica). Longa pratica dos hospitaes da Allemanha. Trata pelos mais recentes processos, modernos methodos seguros e efficazes de diagnosticos e therapeutica. Urethroscopias anterior e posterior. Cystocopias. Diathermia e alta frequencia. Cura radical da gota militar, cystites, prostatites, orchites, hydrocele, tumores, impotencia genital, etc. — Rua 13 de Maio n. 44. Diariamente das 8 ás 11 hs. am., das 4 ás 7 e das 8 ás 10 horas. Tel. 1000 Central.

DR. SANTOS ROCHA — Vias Urinarias. Diathermia. Alta frequencia. Com pratica dos Hospitaes de Paris. Praça Floriano, 23 — 4º andar. Casa Allemã. Tel. C. 5044. De 11 1|2 ás 13 e 14 1|2 ás 19 horas.

MEDICOS HOMOEOPATHAS

Dr. José de Castro — Mol. de creanças e adultos. Carioca, 33, ás 3 hs. 3ªs, 5ªs e sabs. H. Lobo. 279.

CLINICA CIRURGICA, VIAS URINARIAS

Dr. A. Costallat — Rua Carioca, 6. 3º and., 4 ás 6 hs. C. 3950.
Dr. Rubens Farrulla — 7 de Setembro 48 (ás 5 horas). Tel. N. 3616.
Dr. Lincoln de Araujo — Assembléa, 81 (3 ás 5 hs.) Tels.: C. 3551 e V. 320.
Dr. Guilherme Vianna — Assembléa, 70 (C. 935). M. Olinda 104. (S. 1453).
Dr. M. Castro d'Almeida Filho — Da Fac. de Med. Uruguayana, 35, 1º.

OPERAÇÕES

Dr. Fernando Vaz, do Hospital São Francisco de Assis. Operações em geral. Diagnostico e tratamento das affecções dos app. digestivo, urinario e genital. R. Conde Bomfim, 668. (V. 1223). Assembléa, 27. (C. 0730).

CIRURGIA GERAL

Dr. J. B. Castro — Ex-assistente do professor Gosset Pauchet, Paris, cirurgião da Assistencia Publica, Assistente da Faculdade de Medicina. Cirurgia geral; sem especialidade; appendice, estomago, vesicula biliar, molestias de senhoras, vias urinarias, apparelhos em geral. Rua da Quitanda, 23. Tel. N. 336. Sul 3145. Consultas gratis, na Policlinica de Botafogo, ás terças, quintas e sabbados, 8 ás 10.

CIRURGIA GERAL E GYNECOLOGIA

Dr. Rocha Maia — Uruguayana, 62, (2 ás 6) — C. 0411. Res.: Conde Bomfim, 187. (V. 1575).

PARTOS E MOLESTIAS DAS SENHORAS

Dr. Daciano Goulart — R. Uruguayana, 35. (4 ás 6). Tel. C. 3762.
Dr. Camacho Crespo — R. Conde de Bomfim, 577. Tel. V. 1771.
Dr. Miguel Feitosa—Da S. Casa. R. G. Camara 328. (N. 8233). 2ªs, 4ªs e 6as.

HEMORRHOIDAS, DOENÇAS DO RECTO E ANUS

Dr. Raul Pitanga Santos — Passeio 56. (Do 10 ás 12 e 2 ás 5.) C. 2360.

CIRURGIA, MOL. SENHORAS VIAS URINARIAS

Dr. E. Decourt — Assembléa, 49, ás 5 hs. Res. Cattete, 270. (B. M. 0768).
Dr. Osorio Mascarenhas — Av. Rio Branco, 257 (3 ás 5). C. 0940.
Dr. Oswaldo de Araujo—S. José, 69, (1 ás 4), C. 0515. Ip. 0211.

CIRURGIA GERAL, PARTOS E D. DE SENHORAS

Dr. Arnaldo Cavalcanti — Rua 7 de Setembro, 135, 4 ás 6. C. 2089.
Dr. Antonio Amaranto—Cons. Pr. Floriano 55-4º, 4 1|2 h. Res. Ip. 0108.

DOENÇAS DOS RINS, BEXIGA, PROSTATA E URETHRA

Dr. Alvaro Moutinho — R. Buenos Aires, 77, 4º andar, de 9 ás 5 hs.

DOENÇAS VENEREAS E DAS VIAS URINARIAS

Dr. Julio de Macedo—R. Carioca, 54-A (8 ás 21). Tel. C. 3051. Res. V. [illegible]

CIRURGIA ABDOMINAL, GYNECOLOGIA, PARTOS

Dr. Arnaldo de Moraes — Docente da Fac. Medicina: r. Assembléa 87, das 3 ás 5 hs. C. 2604 e B. M. 1815.

OCULISTAS

Dr. Gabriel de Andrade — Uruguayana, 37 (1 ás 4).
Dr. Chaves de Freitas — Consultas das 3 ás 5. Rua Assembléa, 56. Casa Rocha — Tel. C. 2928.
Dr. L. de Gouvêa—Rua 1º de Março, 7 (3 ás 5). N. 7008 e Sul 0951.

OLHOS, GARGANTA, NARIZ E OUVIDOS

Dr. Raul David Sanson—S. José, 43, 1º, das 2 ás 5. Tel. C. 5197.

GARGANTA, NARIZ E OUVIDOS

Dr. Souza Mendes — Rodrigo Silva 28, de 2 ás 4. C. 1838.
Drs. H. Mercaldo e A. Lacerda — Carioca, 28. Das 13 ás 17 horas.
Dr. Francisco Eiras — S. José, 61. Tel. C. 4625 (3 ás 6 hs.)
Dr. Antonio Leão Velloso — Assistente do prof. Raul D. de Sanson. S. José, 43, de 12 ás 14 horas, excepto segundas e sextas-feiras.

ANALYSES CLINICAS, LABORATORIOS

Drs. E. Lindemberg e A. Madeira — Assembléa, 58 (2 hs.). C. 0451.

CIRURGIÕES DENTISTAS

Octavio Euricio Alvaro — Av. Rio Branco, 137, 8º and. Phone N. 1225.

ADVOGADOS

Dr. Alvaro Goulart de Oliveira—Avenida Rio Branco, 114, sala 5.
Dr. Salgado Filho — Rua Rosario, 34. Tel. 5304. Norte.
Drs. Verissimo de Mello e Domingos Louzada—Quitanda, 45. T. C. 3907.
Dr. João de Almeida Rodrigues — Misericordia n. — Tel. C. 0693.
Carlos da Silva Costa e Verissimo de Mello — Edificio do Cinema Gloria, salas 2 e 3 — Praça Floriano, 33.

HOMOEOPATHIA

Almeida Cardoso & Cia. — R. Marechal Floriano, 11 — Tel. N. 0993.
Coelho Barbosa & Cia. — Rua Ourives, 38 — Tel. N. 3731.
Affonso Corrêa Bastos & Cia. — Rua S. Pedro, 247. Tel. N. 3048.

PREPARADOS PHARMACEUTICOS

Xarope de S. Braz—Para tosse, grippe e molestias do apparelho respiratorio. Em todas as pharmacias e drogarias.

CORRETORES DE FUNDOS PUBLICOS

Lucrecio Fernandes de Oliveira — Rua 1º de Março, 83. Tel. 4468, Norte.

HOTEIS E PENSÕES

Hotel Avenida — O mais importante do Brasil. End. Telegr. "Avenida".

OS MELHORES CAFÉS

MALA REAL — E' o melhor. Sacadura Cabral, 141 e 150. T. N. 707.

DECLARAÇÕES

UNIÃO ESPIRITA SUBURBANA

De conformidade com o artigo 35 dos Estatutos, convidam-se por este meio os irmãos associados a comparecerem á assembléa geral extraordinaria que se effectuará na séde da União á Travessa Hermengarda ns. 13|15, no dia 5 do corrente, ás 16 horas.

Ordem do dia: Eleição de cargos vagos. — **Fernando Pinto Pereira**, secretario. (A 27745)

CENTRO BENEFICENTE E DE MELHORAMENTOS DA PENHA CIRCULAR

ASSEMBLÉA GERAL

De ordem do Snr. Presidente, convido os senhores associados quites a se reunirem em Assembléa Geral extraordinaria, na séde deste Centro, ás 19 horas, de 3 de Maio de 1929.

Assumpto: rectificação da acta da Assembléa Geral de 15 de Março ultimo, por haver um equivoco.

Rio de Janeiro, 1 de Maio de 1929. — **Euclydes Silva Oliveira**, 1º Secretario. (A 25898)

A VIDA COMMERCIAL

CAMBIO

RIO

O mercado de cambio abriu e funccionou, hontem, em condições estaveis, sendo o movimento de negocios foi moderado, tanto bancario, como particulares. O Banco do Brasil sacou a 5 13|128 e 5 61|64 e 5 123|128 d., com dinheiro a 5 127|128 d. para o particular.

O mercado ficou inalterado.

TABELLA DOS BANCOS

	A 90 d/v	
Londres	5 121|128 a 5 123|128	(40$368)-(40$202)
Paris	$320 a $327½	
Nova York	8$320 a 8$340	

	A' vista	
Londres	5 111|128 a 5 113|128	(40$905)-(40$879)
Buenos Aires (peso papel)	3$550 a	3$600
Idem (peso ouro)	8$110 a	8$140
Paris	$329 a	$331
Italia	$441 a	$443
Hespanha	1$380 a	1$400
Montevidéo	8$330 a	8$400
Allemanha	1$994 a	2$000
Belgica (papel)	$234 a	$236
Belgica (ouro)	1$170 a	1$172
Nova York	8$410 a	8$435
Dinamarca	2$252 a	2$260
Portugal	$380 a	$390
Japão (yen)		3$800
Hollanda		3$400
Hespanha	1$270 a	1$290
Suissa	1$620 a	1$630
Austria	1$188 a	1$195
Rumania		$050
Suecia	2$252 a	2$260
Chile		1$020
Noruega	2$252 a	2$261
Vales ouro, por 1$		4$567

MOEDAS

Libras (ouro)		
Libras (papel)	41$450 a	41$500
Dollars (ouro)		
Dollars (papel)		
Pesetas (papel)		
Escudos (papel)		
Liras (papel)		$430
Peso argentino (papel)		
Peso uruguayo		

CABO

Londres	5 107|128 a 5 55|64	
	(41$128)-(40$960)	
Paris	$327 a	$330
Italia	$443 a	$445

Belgica (ouro)		1$180
Belgica (papel)		$237
Hespanha		1$235
Portugal		$388
Tcheco-Slovaquia		$255
Suissa		1$630
Buenos Aires (peso papel)		3$555
Buenos Aires (peso ouro)		
Hollanda		3$410
Canadá		8$440
Nova York	8$435 a	8$400
Montevidéo	8$520 a	8$550
Japão (yen)		3$800
Noruega		2$270
Suecia		2$270
Dinamarca		2$270
Allemanha	2$006 a	2$010

CURSO OFFICIAL DO CAMBIO

	90 d/v	A' vista
S/Londres	5 61|64	5 57|64
Paris	$326	$330
Nova York		8$420
Buenos Aires (peso ouro)		3$558
Hollanda		3$382
Italia		$441
Portugal		$384
Hespanha		1$249
Tcheco-Slovaquia		$249
Montevidéo		8$462
Palestina		41$257
Dinamarca		2$257
Allemanha		2$003
Canadá		8$410
Austria		1$186
Suissa		1$623
Noruega		2$257
Suecia		2$258
Belgica (ouro)		1$172
Belgica (papel)		$234
Japão (yen)		3$812
Chile		1$018
Vales ouro, por 1$		4$567

EXTREMAS

Bancaria	5 61|64 a 5 123|128	
Caixa matriz	5 61|64 a 5 123|128	

MOEDAS

Libras (ouro)	41$000
Libras (papel)	
Dollars (papel)	
Francos (papel)	
Reichsmark (papel)	
Liras (papel)	
Pesetas (papel)	
Escudos (papel)	
Peso argentino (papel)	$605

MERCADO DE CAMBIO DE SANTOS

SANTOS, 2.

Hora	Estado do mercado	Bancos sacam	Bancos compram	Dollar	Letras offerecidas
11.15 a.m.	Estavel	5 123|128	5 63|64	8$460	Não ha

CAMBIOS ESTRANGEIROS

LONDRES, 2.

		Hoje	Anterior
LONDRES s/N. York, á vista por £		$ 4.85 11|32	$ 4.85 5|16
s/Genova, á vista por £		L. 92.62	L. 92.65
s/Madrid, á vista por £		P. 33.90	P. 33.70
s/Paris, á vista, escudos por £		F. 124.17	F. 124.15
s/Lisboa, á vista, escudos por £		Esc. 108	Esc. 108 3|16
s/Berlim, á vista por £		M. 20.47	M. 20.46¾
s/Amsterdam, á vista por £		Fl. 12.07	Fl. 12.07
s/Berne, á vista por £		F. 25.18	F. 25.18
s/Bruxellas, á vista por £		B. 34.93	B. 34.94

LONDRES, 2.

Fechamento:

	Hoje	Anterior
LONDRES s/N. York, á vista por £	$ 4.85 11|32	$ 4.85 5|16
s/Genova, á vista por £	L. 92.63	L. 92.65
s/Madrid, á vista por £	P. 33.89	P. 33.70
s/Paris, á vista por £	F. 124.17	F. 124.15
s/Lisboa, á vista, escudos por £	Esc. 108¾	Esc. 108.00
s/Berlim, á vista por £	M. 20.47	M. 20.46¾
s/Amsterdam, á vista por £	Fl. 12.07	Fl. 12.07
s/Berne, á vista por £	F. 25.18 3|4	F. 25.19 1|2
s/Bruxellas, á vista por £	B. 34.95 1|2	B. 34.94

LONDRES, 2.

Fechamento:

	Hoje	Anterior
LONDRES s/Amsterdam, á vista, por £	Fl. 12.07	Fl. 12.07
s/Copenhague, á vista p. £	Kr. 18.19¾	Kr. 18.19¾
s/Stockholmo, á vista p. £	Kr. 18.16½	Kr. 18.16½
s/Oslo, á vista p. £	Kr. 18.19¾	Kr. 18.19¾

NOVA YORK, 2.

Fechamento:

	Hoje	Anterior
YORK s/Londres, tel. por £	$ 4.85 5|16	$ 4.85 5|16
s/Paris, tel., por F.	5.23.3|8	5.23
s/Genova, tel., por F.	5.23.75	5.23.75
s/Madrid, tel., por P.	14.26	14.20
s/Amsterdam, tel., por Fl.	40.21	40.20
s/Berne, tel., por F.	19.27	19.25
s/Bruxellas, tel., por B.	13.89	13.88
s/Berlim, tel., por M.	23.72	23.72

NOVA YORK, 2.

Abertura:

	Hoje	Anterior
YORK s/Londres, tel. por £	$ 4.85 11|32	$ 4.85 5|16
s/Paris, tel., por F.	3.90.87	3.90.87
s/Genova, tel., por F.	5.24.00	5.23.75
s/Madrid, tel., por P.	14.26	14.20
s/Amsterdam, tel., por Fl.	40.21	40.20
s/Berne, tel., por F.	19.27	19.25
s/Bruxellas, tel., por B.	13.89	13.88
s/Berlim, tel., por M.	23.72	23.72

PARIS, 2.

Fechamento:

	Hoje	Anterior
PARIS s/Londres á vista por £	F. 124.16	F. 124.15
s/Italia á vista por 100 L.	F. N|cotado	F. 134.50
s/Nova York á vista por 100 F.	F. 367.50	F. 366.25
s/Hespanha á vista por 100 P.	F. 369.25	F. 369.25
s/Berlim á vista por 100 F.	F. 492.75	F. 492.75

BUENOS AIRES, 2.

Abertura:

	Hoje	Anterior
Buenos Aires s/Londres, taxa telegraphica, por $ ouro, t/venda	d 47 9|32	d 47 9|32
Buenos Aires s/Londres, taxa telegraphica, por $ ouro, t/compra	d 47 5|16	d 47 5|16

MONTEVIDÉO, 2.

Abertura:

	Hoje	Anterior
Montevidéo s/Londres, taxa telegraphica, por $ ouro, t/venda	d 47 15|16	d 47 15|16
Montevidéo s/Londres, taxa telegraphica, por $ ouro, t/compra	d 48	d 48

TELEGRAMMA FINANCIAL

LONDRES, 2.

Taxas de descontos:

	Hoje	Anterior
Do Banco de Inglaterra	5 1/2 %	5 1/2 %
Do Banco de França	3 1/2 %	3 1/2 %
Do Banco de Italia	7 %	7 %
Do Banco de Hespanha	5 1/2 %	5 1/2 %
Do Banco da Allemanha	6 1/2 %	6 1/2 %
Em Londres, tres mezes	5 3/16 %	5 3/16 %
Nova York, tres mezes, t/venda	5 %	5 %
Nova York, tres mezes, t/compra	5 1/4 %	5 1/4 %

Cambio:

	Hoje	Anterior
Londres s/Bruxellas, á vista por £	B. 34.94	B. 34.93 3|8
Genova s/Londres, á vista por £	L. 92.63	L. 92.63
Madrid s/Londres, á vista por £	P. 33.92	P. 33.84
Paris s/Londres, á vista, por 100 Fr.	B. 24.63	B. 24.62
Lisboa s/Londres, á vista (t/venda) por £	Esc. 99.00	Esc. 99.00
Lisboa s/Londres, á vista (t/compra) por £	Esc. 98.75	Esc. 98.75

CAFÉ

(Rio)

ESTATISTICA

ENTRADAS

		Saccas
Pela Leopoldina	2.050	
Pela Central		2.050
Cabotagem:		
Maritima:		
De Minas	4.121	
De São Paulo		
De Goyaz		4.121
Por Alf. Maia		
Cabotagem		
Esp. Santo	6.725	
Reg. Mineiro	3.362	
Reg. Flum. (R. S.)	1.000	
Reg. Flum. (Rio)		
Reg. Flum. (Norte)		
Bahia		
Total		8.108
Idem o anno passado		15.169
Desde 1º do mez		12.039
Idem de julho		24.109
Média		8.448

EMBARQUES

Unidos	1.375
Europa	2.387
Da Prata	1.275
Cabo	
Pacifico	
Cabotagem	960
Total	6.997
Idem o anno passado	6.237
Desde 1º do mez	320.634
Desde 1º de julho	375.467
Existencia	298.441
Idem o anno passado	274.635

O mercado de café esteve, hontem, em condições de fraqueza, pois os possuidores regularam accessiveis. Estes divulgaram o preço de 28$000 por arroba do typo 7, sendo que as vendas realizadas até 3.000 saccas na abertura e mais 893 á tarde, no total de 1.893 saccas. Mercado inalterado.

COTAÇÕES

	Por arroba
Typo 5	28$800
Typo 6	42$600
Typo 7	42$000
Typo 8	41$500
Typo 9	41$200
Typo 10	41$000

Posição: estavel.

MOVIMENTO DO CAFÉ A TERMO

PRIMEIRA BOLSA:

	V.	C.	Da co. anterior
Por 10 kilos			
Maio	28$525	28$425	+ $025
Junho	28$125	28$025	— $075
Julho	27$900	27$800	— $025
Agosto	27$425	27$250	— $175
Setembro	27$150	27$050	— $225
Outubro	27$000	26$675	— $075

Vendas: 2.000 saccas.

Mercado: estavel.

SEGUNDA BOLSA:

	V.	C.	Da co. anterior
Por 10 kilos			
Maio	28$550	28$450	+ $050
Junho	28$150	27$950	— $075
Julho	27$700	27$700	— $050
Agosto	27$425	27$300	— $025
Setembro	27$125	27$000	— $175
Outubro	27$000	26$800	— $175

Vendas: 1.000 saccas.

Mercado: estavel.

NOVA YORK, 2.

Abertura:

	Hoje	Fecharnento anterior
Contratos do Rio: entrega em maio	16.35	16.35
entrega em julho	15.60	15.55
entrega em setembro	14.94	14.90
entrega em dezembro	14.54	14.53

Mercado: Estavel. Estavel.

Desde o fechamento anterior, alta de 1 a 5 pontos.

NOVA YORK, 2.

Fechamento:

	Hoje	Fechamento anterior
Contratos do Rio: entrega em maio	16.32	16.33
entrega em julho	15.53	15.55
entrega em setembro	14.88	14.90
entrega em dezembro	14.52	14.53

Vendas do dia: 17.000 saccas.

Mercado: Ap. est. Estavel.

Desde o fechamento anterior, baixa de 1 a 2 pontos.

HAVRE, 2.

Fechamento:

	Hoje	Fechamento anterior
Café para entrega em maio	484	483
Café para entrega em julho	482	478 ¾
em setembro	488 ¾	488 ¼
em dezembro	477 ¾	473 ¼
em março	467	467

Vendas do dia: 6.000 — 5.000

Mercado: estavel.

Desde o fechamento anterior, alta de 3 a 5 1|4 francos.

HAVRE, 2.

Abertura:

	Hoje	Fechamento anterior
Café para entrega em julho	482 ¾	482
Café para entrega em setembro	488 ¼	488 ¾
em dezembro	478 ¼	477 ¾
em março	465¾	467

Vendas: 6.000 — 1.000

Mercado apenas estavel.

Desde o fechamento anterior, alta de 3|4 e baixa de 1|4 a 1 3|4 francos.

LONDRES, 2.

Disponivel	Hoje	Ant.
Preço do typo 4, superior, Santos, prompto para embarque	100	100
Preço do typo 7 Rio prompto para embarque	75/6	75/6

SANTOS, 2.

Fechamento:

Mercado: hoje, calmo; anterior, calmo; mesmo dia no anno passado, firme.

N. 4, disponivel, por 10 kilos: hoje, 33$500; anterior, 33$500; mesmo dia no anno passado, 33$300.

N. 7, disponivel, por 10 kilos: hoje, 30$500; anterior, 30$500; mesmo dia no anno passado, 30$500.

Embarques: hoje, 33.977 saccas; anterior, 18.902 saccas; mesmo dia no anno passado, 45.457 saccas.

Entradas: hoje, 30.169 saccas; anterior, 36.752 saccas; mesmo dia no anno passado, 34.567 saccas.

Existencia de hontem p. emb.: hoje, 1.068.565 saccas; anterior, 1.071.730 saccas; mesmo dia no anno passado, 1.112.546 saccas.

Saidas:

	Saccas
Para a Europa	5.225
Para outros portos	2
Total	5.227

SANTOS, 2.

	Hoje	Fechamento: Anterior
Café typo 4, para entrega em maio	36$100	36$100
entrega em junho	36$275	36$200
entrega em julho	36$300	36$000
Vendas		1.000

Estado do mercado: hoje, calmo; anterior, calmo.

S. PAULO, 2.

Entradas de café:

Em Jundiahy, pela Estrada Paulista: hoje, 10.000 saccas; anterior, 10.000 saccas; mesmo dia no anno passado, 14.000 saccas.

Em Campinas, pela Estrada Sorocabana, etc: hoje, 25.000 saccas; dia anterior, 20.000 saccas; mesmo dia no anno passado, 14.000 saccas.

Total: hoje, 35.000 saccas; dia anterior, 30.000 saccas; mesmo dia no anno passado, 28.000 saccas.

MOVIMENTO DO INSTITUTO DO CAFÉ

O movimento de entradas, saidas e existencia de café, hontem, foi o seguinte:

Entradas:

Pela Central do Brasil 1.469 saccas de São Paulo e 3.478, de Minas; pela Leopoldina e armazens geraes de São Paulo, respectivamente, 1.800 e 3.967, de Minas, e pelo regulador R1 e armazens autorizados A1, A6, A7 e A9, respectivamente, 1.446, 111, 82, 110 e 77, do Estado do Rio.

	Saccas
Saidas	
Desde 30 de abril	298.441
Total das entradas no dia	12.540
Somma	310.981
Saidas no diario (s)	1.000
Existencia nesta data	8.332
	302.649

Existencia: ás 5 horas da tarde.

Desde 1 de setembro proximo passado, saccas de 60 kilos — 4.237.700 — 4.225.200

Exportação:

	Hoje	Anterior
Para o Rio de Janeiro, saccos de 60 kilos	Nada	1.000
Para Santos, saccas de 60 kilos	Nada	3.200
Para outros portos do sul do Brasil saccos de 60 kilos	Nada	Nada
Para outros portos do norte do Brasil, saccos de 60 kilos	2.000	Nada
Para a Europa, saccas de 60 kilos	Nada	Nada
Para os Estados Unidos, saccas de 60 kilos	Nada	Nada
Para o Rio da Prata, saccas de 60 kilos	Nada	Nada
Existencia em saccas de 60 kilos	959.900	967.900

LUIZ CARLOS PRESTES

IMPORTADOR

Productos brasileiros em geral. Especialmente café, herva matte e madeiras. Representações, commissões e consignações. Buenos Aires (Republica Argentina). Calle Gallo 1406. Esquina Mansilla. (2987)

ALGODÃO

(Rio)

O mercado de algodão funccionou sem interesse e regularmente estavel. Os preços no decorrer do dia foram relativamente regulares e o mercado fechou sem alteração.

MOVIMENTO DO MERCADO

	Fardos
Stock anterior	21.135
Entradas:	
De Ceará	—
De São Paulo	—
Da Parahyba	—
De Pernambuco	—
De Sergipe	—
Do Maranhão	—
De Natal	—
Total	—
Desde 1º do mez	7.944
Saidas	765
Desde 1º do mez	13.021
Stock actual	20.520

COTAÇÕES

	Por 10 kilos
Sertões	45$000 a 46$000
Primeira sorte	44$000 a 45$000
Paulista	Nominal
Mediano	40$000 a 41$000

Posição: estavel.

LIVERPOOL, 2.

	Hoje	Anterior
Mercado	Estavel	Accessivel
Pernambuco, Fair	10.48	10.20
Maceió, Fair	10.48	10.20
Middling	10.23	9.95
Futures, para julho	9.97	9.78
American Futures, para outubro	9.99	9.81
American Futures, para janeiro	9.98	9.81
para março	10.02	9.85

Disponivel brasileiro, alta de 28 pontos.

Disponivel americano, alta de 28 pontos.

Termo americano, alta de 17 a 19 pontos.

LIVERPOOL, 2.

Fechamento:

	Hoje	Fechamento anterior
American Futures, para julho	9.89	9.78
American Futures, para outubro	9.90	9.81
Futures, para janeiro	9.90	9.82
Futures, para março	9.94	9.85

Mercado: afrouxou depois da abertura. Os altistas realizam negocios. Compram na Wall Street.

Desde o fechamento anterior, alta de 9 a 11 pontos.

NOVA YORK, 2.

Fechamento:

	Hoje	Fechamento anterior
American Middling Uplands	19.55	19.45
American Futures, para maio	19.30	19.20
American Futures, para julho	18.55	18.45
American Futures, para outubro	18.69	18.62
Futures, para janeiro	18.86	18.76
para março	—	—

Mercado: melhorou depois da abertura, porém afrouxou novamente. Os altistas estão realizando negocios.

Desde o fechamento anterior, alta de 7 a 10 pontos.

NOVA YORK, 2.

Abertura:

	Hoje	Fechamento anterior
American Futures, para maio	18.75	
American Futures, para outubro	18.84	18.69
Futures, para janeiro	18.97	18.86
American Futures, para março	19.06	18.95

Mercado: commercio em geral activo, devido ás compras do estrangeiro. Vendem na Wall Street.

Desde o fechamento anterior, alta de 11 a 16 pontos.

RECIFE, 2.

	Hoje	Anterior
Mercado	Frouxo	Estavel
Preço por 15 kgs: Primeira sorte, vendedores	—	—
Primeira sorte, compradores	52$000	53$000
Entradas: Desde hontem, em saccas de 80 kilos	Nada	900
Desde 1 de setembro proximo passado, em saccas de 80 kilos	145.400	145.400
Exportação: Para o Rio de Janeiro, fardos de 180 kilos	Nada	Nada
Para Santos, fardos de 180 kilos	100	400
Para [illegible] fardos de 180 kilos	Nada	300
Para outros portos da Europa, fardos de 180 kilos	Nada	Nada
Para o Rio Grande do Sul, fardos de 180 kilos	Nada	Nada
Para outros portos do Brasil, fardos de 180 kilos	Nada	300
Para a Bahia, fardos de 180 kilos	Nada	Nada

ASSUCAR

(Rio)

O mercado de assucar funccionou sem firmeza e com os preços em declinio. A procura continuava a escassear e com ella os negocios, que se faziam muito moderadamente. O mercado fechou mal collocado.

MOVIMENTO DO MERCADO

	Saccos
Stock anterior	169.105
Entradas:	
De Maceió	—
De Campos	—
De Natal	—
De Sergipe	—
De Pernambuco	—
De Minas	—
Da Parahyba	—
Da Bahia	—
Total	—
Desde 1º do mez	190.152
Saidas	6.074
Desde 1º do mez	198.661
Stock actual	163.031

COTAÇÕES

	Por 60 kilos
Crystaes	74$000 a 75$000
Branco, 3ª sorte	Nominal
Crystal amarello	60$000 a 62$000
Mascavinho	56$000 a 58$000
3º jacto	52$000 a 54$000
Mascavo	48$000 a 50$000

Posição: paralyzada.

LONDRES, 1.

Fechamento:

	Hoje	Fechamento anterior
Assucar para entrega em maio	10/1½	10/3
entrega em julho	10/7½	10/9
entrega em dezembro	11/1½	11/3
entrega em março	11/6	11/7½
Assucar do Brasil com 96% de base para embarques futuros	Nominal	

Mercado apenas estavel.

Desde o fechamento anterior, baixa de 1 1|2 d.

NOVA YORK, 1.

Fechamento:

	Hoje	Fechamento anterior
Assucar para entrega em maio	1.90	1.87
entrega em julho	1.94	1.93
entrega em setembro	1.99	1.97
entrega em dezembro	2.04	2.03

Mercado: estavel.

Desde o fechamento anterior, alta de 1 a 3 pontos.

NOVA YORK, 2.

Abertura:

	Hoje	Fechamento anterior
Assucar para entrega em maio	1.89	1.90
Assucar para entrega em julho	1.93	1.94
entrega em setembro	1.98	1.99
entrega em dezembro	2.03	2.04

Mercado calmo.

Desde o fechamento anterior, baixa de 1 ponto.

RECIFE, 2.

Mercado: hoje, firme; anterior, firme.

Preços por 15 kilos:

Usina, de primeira: hoje, n|cotado; anterior, n|cotado.

Usina, de segunda: hoje, n|cotado; anterior, n|cotado.

Crystaes: hoje, 14$ a 14$500; anterior, 12$500 a 13$500.

Demeraras: hoje, n|cotado; anterior, n|cotado.

Terceira sorte: hoje, n|cotado; anterior, 11$ a 11$500.

Somenos: hoje, 9$000 a 9$500; anterior, 9$ a 9$500.

Brutos seccos: hoje, 6$500 a 9$000; anterior, 6$300 a 9$000.

Entradas:	Hoje	Anterior
Desde hontem, em saccos de 60 kilos	12.500	4.900

A BOLSA

Reuniram-se hontem os corretores de fundos publicos da Bolsa do Rio de Janeiro, para eleição dos membros que têm de dirigir a Camara Syndical no corrente exercicio.

Foram reeleitos os srs.: dr. Ary de Almeida e Silva, presidente; Lucrecio Fernandes de Oliveira, Jorge Goulart e Godofredo Nascentes da Silva, adjuntos.

A Bolsa fechou, hontem, com operações bastante desenvolvidas, pois o movimento de negocios foi regular. As apolices geraes ficaram firmes e em alta, registrando-se tambem melhoria em outros papeis e evidencia, como as municipaes, acções de bancos, etc. Os papeis de companhias e debentures funccionaram bem collocados, como se vê em seguida:

VENDAS

Apolices:

Uniformizadas de 500$000, 2, a.	730$000
Ditas de 1:000$, 2, a.	787$000
Ditas idem, 18, 31, a.	788$000
Ditas idem, 1, 1, 2, 5, 10, a.	790$000
Diversas Emissões, nom., de 200$, 2, a.	850$000
Ditas idem, 7, a.	787$000
Ditas idem, 2, 5, 12, 16, 35, 50, 100, a.	790$000
Ditas port., 1, 1, 4, 8, 8, 12, 124, 30, 50, a.	752$000
Ditas idem, 2, 3, 5, 8, 10, 20, 30, a.	753$000
Obrigações do Thesouro, 45, a.	935$000
Obrigações Ferroviarias, 2ª serie, 45, a.	1:010$000
Municipaes:	
Emprestimo de 1917, port., 3, 7, a.	162$000
Emprestimo de 1920, port., 14, a.	155$000
Dec. 2.093, port., 3, a.	197$000
Dec. 2.097, port., 50, 50, a	178$000
Estaduaes:	
Minas, 4, a.	770$000
Bancos:	
Funccionarios, 60, a.	63$500
Commercio, 27, 36, a.	173$000
Portuguez, port., 10, 58, a	215$000
Commercial, 2, 54, a.	226$000
Brasil, 4, 5, 10, 10, 10, 20, 40, 8.	458$000
Companhias:	
Docas da Bahia, 100, 100, 100, 100, a.	40$000
Docas de Santos, nom., 60, a.	342$000
Ditas port., 20, 25, 50, a	353$000

VENDAS JUDICIAES

25 apolices Div. Emissões, nom., a.	790$000

OFFERTAS

	Vend.	Comp.
Obrig. do Thesouro	985$000	985$000
Ditas Ferro Viarias	1:010$	1:003$
Rodoviarias (nom.), 5 %	760$000	—
Federaes, 3 %.		
[illegible] de 1:000$	792$000	788$000
Divs. Emissões	754$000	752$000
Ditas nom.	791$000	788$000
Obras do Porto	—	—
Estado da Parahyba	97$000	—
Rio, 500$, 8 %	480$000	—
Esp. Santo, 6 %	740$000	650$000
Rio, 100$ (Popular)	—	100$000
Minas, nom.	770$000	—

	Vend.	Comp.
Municip., de £20, port.	700$000	—
Ditas nom.	700$000	—
[illegible] 1906 portador	168$000	167$000
Ditas de 1914 port.	170$000	165$000
Ditas de 1917 port.	164$000	161$500
Ditas de 1920 port.	155$500	155$000
Ditas decreto 1.535	181$000	179$000
Ditas decreto 2.097	180$000	—
Ditas decreto 1.933	198$000	197$000
Ditas decreto 1.948	180$000	—
Ditas decreto 2.093	—	196$000
Ditas decreto 1.623	—	137$000
Bello Horizonte	—	160$000
Campos	—	180$000
Intendencia de Pelotas	—	850$000
Intend. de Uberaba	100$000	—
Intend. de Bagé	—	980$000
Bancos:		
Banco do Brasil	460$000	457$000
[illegible] cos	64$000	63$500
[illegible] do Brasil, port.	218$000	210$000
Ditas nom.	—	—
Ditas com 50 %	102$000	100$000
Commercio	173$500	173$000
Commercial	230$000	226$000
Com. Ind. Minas Geraes	400$000	350$000
Brasileiro-Allemão	150$000	—
Nac. Brasileiro	205$000	200$000
Boavista	600$000	590$000
Pelotense	205$000	193$000
Mercantil	—	510$000
Tecidos:		
Petropolitana	200$000	—
Corcovado	100$000	85$000
Conf. Industrial	90$000	60$000
Prog. Industrial	260$000	242$000
America Fabril	230$000	—
Alliança	—	35$000
Brasil Industrial	—	450$000
Manufactora	120$000	—
Taubaté Industrial	525$000	490$000
Ind. Mineira	255$000	200$000
Nova America	210$000	—
Tec. Tijuca	155$000	—
Comp. de Seguros:		
Garantia	180$000	100$000
Comp. de E. de Ferro:		
Minas S. Jeronymo	75$000	74$500
Victoria Minas	30$000	10$000
Goyaz	11$000	2$000
Cantareira	170$000	—
Comp. diversas:		
Docas de Santos	360$000	350$000
Ditas nom.	342$000	341$000
Docas da Bahia	41$000	—
Transporte Com. e Industria	200$000	—
Carruagens	80$000	50$000
Centros Pastoris	80$000	36$000
Cerv. Brahma	461$000	453$000
Caxambu'	120$000	—
Acidos	103$000	—
Sanatorio Botafogo	—	150$000
Melh. no Maranhão	—	70$000
Debentures:		
Docas de Santos	168$000	165$000
Docas da Bahia	117$000	—
Cerv. Brahma	—	1:012$
Mercado Municipal	200$000	—
Tec. Confiança	195$000	—
Cotonificio Gavea	—	195$000
Santa Helena	182$000	—
Usinas Nacs.	—	190$000
Tec. Tijuca	200$000	192$000
Nova America	—	1:005$
Corcovado	167$000	—
Mestre & Blatgé	200$000	192$000
Tec. Alliança	170$000	160$000
Ceramica Brasileira	—	195$000
Bellas Artes	—	218$000
Brasil Cinematographica	—	1:015$
Prog. Industrial	—	168$000
Manufactora	—	161$000

INFORMAÇÕES DIVERSAS

CONCORRENCIAS ANNUNCIADAS

Dia 4 — Directoria Geral do Serviço de Industria Pastoril, para a construcção dos passeios fronteiros aos terrenos da Directoria Geral do Serviço de Industria Pastoril, que dão para a avenida Maracanã, entre a rua Matta Machado e o rio da Joanna.

Dia 4 — Directoria do Jardim Botanico, para a impressão de 1.400 exemplares, em brochura, do 5º volume dos "Archivos do Jardim Botanico" e 100 separados dos mesmos archivos.

Dia 4 — Observatorio Nacional, para o fornecimento de material de viagem a esta repartição.

Dia 5 — 6º Regimento de Infantaria, quartel em Caçapava, Estado de São Paulo, para o fornecimento de diversos artigos.

Dia 5 — Serviço Radio do Exercito, para o fornecimento de consumo habitual da Directoria e estações deste serviço, durante o exercicio de 1929.

Dia 5 — Irmandade do Glorioso Patriarcha São José, para o arrendamento do predio á rua Manoel numero 14.

Dia 6 — Estrada de Ferro Central do Brasil, para o fornecimento dos artigos da concorrencia permanente numero 56.

Dia 6 — Instituto de Chimica, para o fornecimento de diversos materiaes.

Dia 10 — Contadoria dos Correios de Campanha, para o fornecimento de moveis.

Dia 6 — Directoria de Fazenda, para o fornecimento a este Ministerio, em um quadrimestre de 1929, de artigos do grupo diversos artigos numero 10.

Dia 6 — Directoria do Patrimonio Nacional, para os trabalhos de demolição do antigo edificio da Superintendencia de Santa Cruz e fechamento do terreno onde se encontra o novo edificio.

Dia 6 — Inspectoria do 2º Grupo de Regiões Militares, para o fornecimento, durante o corrente anno, de artigos de consumo habitual.

Dia 7 — Directoria de Fazenda, para o fornecimento a este Ministerio, em um quadrimestre de 1929, de artigos do grupo diversos artigos numero 9.

Dia 7 — Escola de Aviação, quartel no Campo dos Affonsos, para o fornecimento de diversos artigos.

Dia 7 — Directoria Geral do Serviço de Povoamento, para o fornecimento de material de consumo ordinario á Hospedaria de Immigrantes da ilha das Flores durante o corrente exercicio.

Dia 8 — Directoria de Fazenda, para execução de obras no rebocador "Cuevas", do Corpo de Marinheiros Nacionaes.

Dia 8 — Directoria do Patrimonio Nacional, para a compra dos predios da Villa Marechal Hermes, situada na estação do mesmo nome.

Dia 8 — Estrada de Ferro Oeste de Minas (Bello Horizonte), para a compra de estopa branca e de côr, constantes da concorrencia administrativa permanente n. 10.

Dia 10 — Directoria de Fazenda, para o fornecimento, a este Ministerio, de cano para canalização submarina de 2" de diametro, dos fabricantes Felt & Guillaume, 1.700 metros, metro.

— Para o fornecimento a este Ministerio, em um quadrimestre de 1929, de artigos do grupo 53 — material de escriptorio, expediente commum (2ª concorrencia).

Dia 10 — Contadoria dos Correios de Campanha, para o fornecimento de moveis.

Dia 11 — Directoria Geral de Contabilidade da Secretaria de Estado dos Negocios da Agricultura, Industria e Commercio, para a execução de reparos e pinturas no "hall", escadaria e galerias de percurso dos ascensores do edificio desta secretaria de Estado e installação de agua destinada a esta Directoria Geral.

Dia 11 — Escola Militar, para o fornecimento dos generos necessarios durante o corrente anno.

Dia 14 — Directoria de Intendencia da Guerra, para o fornecimento de artigos constantes dos grupos de ns. 1 a 6.

Dia 14 — Directoria do Patrimonio Nacional, para a construcção de uma lancha para a Alfandega do Pará.

Dia 14 — Intendencia da Inspectoria de Aguas e Esgotos, para o fornecimento de material metallico destinado á canalização sob pressão.

Dia 15 — Estrada de Ferro Central do Brasil, para o fornecimento dos materiaes de que trata a concorrencia publica n. 11.

Dia 15 — Fiscalização do Porto do Rio de Janeiro, para o fornecimento de material ferroviario.

Dia 15 — Estrada de Ferro Oeste de Minas, Bello Horizonte, para o fornecimento de diversos materiaes constantes da concorrencia administrativa permanente n. 7.

Dia 15 — Aprendizado Agricola de Barbacena, para o fornecimento a este Aprendizado, durante os mezes de maio a dezembro de 1929, de generos alimenticios e outros artigos de consumo habitual.

Dia 16 — Estrada de Ferro Central do Brasil, para o fornecimento dos artigos da concorrencia publica n. 10.

Dia 22 — Estrada de Ferro Central do Brasil, para o fornecimento da concorrencia publica n. 10.

Cofres ?...

Não comprem sem examinarem os

"NASCIMENTO"

de melhor marca da America do Sul.

R. GENERAL CAMARA, 223

Telephone N. 3934

(2326)

FALLENCIAS E CONCORDATAS

FALLENCIAS

O juiz da 4ª vara civel denegou, hontem, com fundamento no art. 11 da lei n. 2.024, de 1908, a fallencia da firma José F. dos Santos & Cia., estabelecida á avenida Vinte e Oito de Setembro n. 300, que foi requerida pelos credores C. Esteves & Cia.

— Foi nomeado syndico da fallencia de Jacob Gitelman, que se processa no juizo da 3ª vara civel, o credor J. A. Simões.

— O termo legal da fallencia de Ferreira Azevedo & Cia., que se processa no juizo da 3ª vara civel, foi fixada a partir de 31 de dezembro ultimo.

CONCORDATAS

Foi deferida hontem, pelo juiz da 1ª vara civel, a concordata preventiva proposta pela firma Lutfy & Cia., estabelecida á rua Desembargador Izidro n. 121, para o pagamento de 21 °|° de seus creditos em quatro prestações e nos prazos de 6, 12, 18 e 24 mezes. Foram nomeados commissarios Thomaz Bryers & Cia., Raphale de Oliveira e Zanzur Irmãos. A reunião de credores foi designada para o dia 3 de junho entrante. Conforme balanço junto aos autos, o passivo desta firma é da elevada quantia de..... 1.380:081$656.

— O juiz da 2ª vara civel homologou hontem a concordata preventiva da firma Antonio Januzzi & Cia.

— Foi homologada hontem, pelo juiz da 3ª vara civel, a concordata preventiva da firma Casa Germania Ltd.

— O juiz da 5ª vara civel julgou cumprida, hontem, a concordata da firma Constantino Siqueira da Riba.

ASSEMBLÉAS

Foi eleito liquidatario, hontem, em assembléa, da fallencia da Companhia Nacional de Artes Graphicas o dr. Antonio Fernandes Junior, com a commissão de 10 °|° e o prazo de 12 mezes.

— A concordata preventiva proposta pelo negociante A. dos Anjos Costa foi embargada, hontem, em assembléa, por cinco credores.

— A reunião de credores da fallencia de Do Couto & Cia., que estava marcada para hontem, no juizo da 5ª vara civel, não se realizou, em vist de estar com o curador das massas os respectivos autos, sendo, designado o dia 6 do corrente para a sua realização.

— A reunião de credores da fallencia de M. A. da Silva, que se processa no juizo da 5ª vara civel, foi transferida para o dia 16 do corrente.

— O juiz da 5ª vara civel adiou para o dia 22 do corrente a reunião de credores da fallencia de Norton de Castro & Cia.

PREÇOS COLHIDOS NO MERCADO DO ATACADISTA PARA O VAREGISTA

AGUA SANITARIA:		
Especial, duzia	4$500	
Regular, duzia	3$500 a	4$000
ALHOS, por 100 cabeças:		
Estrangeiro, especial	5$600 a	6$000
Nacional	2$500 a	3$000
AVEIA		
Aveia	12$000 a	13$000
ALFAFA, em fardos:		
Nacional, typo platina, por kilo	$520 a	$560
Argentina, por kilo	$540 a	$580
ALCOOL, por litro:		
42 grãos	1$800 a	1$900
40 grãos	1$600 a	1$700
36 grãos	1$400 a	1$500
AGUARDENTE, por litro:		
De Paraty	1$700 a	1$800
De Angra	1$600 a	1$700
De Campos	1$600 a	1$700
AMENDOIM:		
Sacco de 25 kilos	17$000 a	19$000
ARROZ, por sacco de 60 kilos:		
Brilhado	84$000 a	86$000
Agulha	80$000 a	82$000
Idem, superior	64$000 a	66$000
Bom	58$000 a	60$000
Regular	52$000 a	54$000
Baixo	42$000 a	46$000
AZEITE, caixa com 48 latas:		
Portug., por litro	5$700 a	6$200
Hespanhol, idem	5$400 a	5$800
Nacional, idem	2$700 a	2$900
AZEITONAS, barris de 20 latas:		
Hespanholas kilo	3$300 a	3$400
Portug. lata 1 kilo	2$100 a	2$600
Idem, lata 10 ks.	2$400 a	3$500
BANHA:		
De Porto Alegre, lata de 20 kilos	168$000 a	175$000
Idem, de 20 kilos	170$000 a	176$000
[illegible], lata de 20 kilos	172$000 a	180$000
BATATAS:		
Paulista, por kilo	$960 a	$980
Chilena, por kilo	$940 a	$60
Mineira, por kilo	$000 a	$700
BACALHAO, por caixa:		
Noruega, typo portuguez	150$000 a	165$000
Inglez	150$000 a	168$000
BACON, por kilo:		
Paulista	3$000 a	3$200
Sta. Catharina	2$900 a	3$000
Diversas procedencias	3$000 a	3$100
CEVADA, por kilo:		
Maltada		1$300
Commum, americana	$800 a	$900
FEIJÃO, por 60 kilos:		
Preto, de P. Alegre, novo	52$000 a	54$000
Enxofre, novo	72$000 a	74$000
Cavallo, sup., novo	60$000 a	64$000
Branco, sup., novo	82$000 a	84$000
Manteiga	84$000 a	86$000
Mulatinho	78$000 a	80$000
Amendoim superior novo	74$000 a	78$000
Outras côres	68$000 a	70$000
Laguna	42$000 a	44$000
Chileno, branco	90$000 a	92$000
FARINHA DE TRIGO, preços de fabrica:		
Semolina	—	38$000
Especial	—	36$000
S. Leopoldo	—	34$000
OO.	—	33$000
Preços do Moinho Inglez:		
Semolina	—	38$000
Buda nacional	—	36$000
Nacional	—	34$000
Brasileira	—	33$000
Preços do Moinho Matarazzo:		
Lili	—	37$000
Claudia	—	35$000
Moinho da Luz:		
Luz	—	36$000
Brilhante	—	34$000
Condor	—	33$000
FARELLO, por sacco de 35 kilos:		
Farello	7$500 a	8$000
Remoido	10$500 a	11$000
Triguilho	20$000 a	11$000
FARINHA DE MANDIOCA		
Especial	20$000 a	21$000
Fina	19$500 a	20$000
Peneirada	19$000 a	19$500
Grossa	17$000 a	17$500
FRANGOS:		
Um	2$500 a	4$500
GAZOLINA, por caixa:		
Div. marcas	38$000 a	39$000
Idem, idem, a granel, por litro	$000 a	$95
GALLINHAS:		
Superiores, uma	5$000 a	[illegible]
KEROZENE, por caixa:		
Diversas marcas	35$000 a	36$000
LINGUIÇA, por kilo:		
Mineira	6$500 a	7$000
Idem, typo portugueza	—	5$000
Paio calamiel	—	4$000
Rio Grande	6$800 a	7$000
De Petropolis	4$500 a	5$000
LINGUAS:		
Salgadas, por kilo	2$500 a	3$000
Fumeiro, uma	3$200 a	3$600
Secca, uma	2$000 a	2$400
LEITE CONDENSADO:		
Caixa com 48 latas		
Estrangeiro	120$000 a	125$000
Diversas marcas	90$000 a	94$000
LOMBO DE PORCO:		
Especial, kilo	3$600 a	4$000
Superior, kilo	3$000 a	3$200
Regular, kilo	2$900 a	3$000
MATTE, por kilo:		
Paraná	1$100 a	1$300
MASSA DE TOMATE:		
Nacional, lata	1$400 a	1$500
Estrangeira, lata	1$300 a	1$600
MANTEIGA, por kilo:		
Especial, em lata de 10 kilos	5$600 a	6$000
Idem, sem sal	5$800 a	6$200
Em lata de ½ kilo	1$600 a	1$800
MASSAS AYMORE', por kilo:		
Semolim (A)	—	2$10
Idem (B)	—	1$30
Idem (C)	—	1$450
Idem (D)	—	2$100
Idem (E)	—	2$100
Idem (F)	—	1$450
Idem (G)	—	1$450
OVOS:		
Duzia	—	3$000
POLVILHO, por kilo:		
Especial	$800 a	$850
Superior	$600 a	$700
PAIO, por kilo:		
Mineiro	—	8$000
Rio Grande	6$000 a	6$200
PRESUNTO, por kilo:		
Paulista especial	5$500 a	6$000
Idem, regular	5$000 a	5$200
Mineiro	—	4$500
Paraná	4$500 a	4$800
Rio Grande	—	6$000
Especial	2$600 a	2$800
Typo italiano	6$500 a	7$000
Regular	2$000 a	2$200
MILHO, por 60 kilos:		
Superior, vermelho, novo	17$500 a	18$500
Superior	16$000 a	17$000
Misturado ou regular	16$500 a	17$000
Branco, secco, sem mistura	22$000 a	24$000
SAL:		
Fino, estrang., caixa com 12 vidros	31$000 a	33$000
Idem, nac., idem	24$000 a	25$000
Moido, por sacco de 60 kilos	11$000 a	12$000
Grosso, idem	10$000 a	11$000
Saquinho de 2 kilos, nacional	$700 a	$900
Idem estrangeiro	—	1$600
TOUCINHO, por kilo:		
Paulista	2$900 a	3$000
TRIGO:		
Em grão	—	1$400
VINAGRE, barril de 80 litros:		
Estrangeiro		Nominal
Nacional	30$000 a	32$000
VINHO TINTO		
Barris de 100 litros:		
Nacional	110$000 a	115$000
Alvaralhão	285$000 a	290$000
Verde	250$000 a	260$000
Virgem	250$000 a	260$000
VELAS, caixa com 25 pacotes:		
Esplendor	38$000 a	39$000
Maturazzo	38$000 a	39$000
Pequenas, idem	13$000 a	14$000
XARQUE, por kilo:		
R. da Prata, mantas	3$200 a	3$300
Fronteira, idem	2$800 a	3$000
Pelotas, idem	2$500 a	2$700
M. Grosso, idem	2$400 a	2$800

Chamamos a attenção dos nossos leitores do interior para os preços correntes do "Correio da Manhã" que sái diariamente rubricados.

MACHINISMO BENEFICIAR CAFE'

Vende-se uma completa installação, na estação de Guarany, Minas, E. F. Leopoldina, bem defronte á estação. Vasto armazem e terreiro de pedra. Optimo negocio, para commissarios ou pessoa que disponha de capital para compra de café. Tratar e ver naquella estação com o sr. Dory ou informações n|capital com o sr. Lomba, á rua Gonçalves Dias, 62, 1º andar.

A 29476

(12177)

DESPACHOS AD-VALOREM

Taxas que servirão de base para o pagamento dos direitos "ad-valorem", em todas as alfandegas do Brasil, durante o mez de Maio de 1929

S/Austria	1$194
" Belgica (ouro)	1$175
" Belgica (papel)	$235
" Buenos Aires (peso ouro)	8$137
" Buenos Aires (peso papel)	8$125
" Canadá	8$475
" Chile	1$042
" Dinamarca	2$266
" Hamburgo	2$008
" Hespanha	1$277
" Hollanda	3$399
" Italia	$443
" Japão (yen)	3$822
" Londres	5 7/8 40$851,063
" Montevidéo	8$497
" Noruega	2$263
" Nova York	8$452
" Palestina	$332
" Paris	$329
" Portugal	$386
" Portugal (réis insulanos)	-
" Rumania	$054
" Suecia	2$265
" Suissa	1$630
" Syria	$332
" Tcheco-Slovaquia	$251
Vales ouro, por 1$	4$567

CARNES VERDES

MATADOURO DE SANTA CRUZ

No Matadouro de Santa Cruz foram abatidos: 379 bois, 35 vitellos, 18 porcos e 9 carneiros.

Vendidos para a cidade: 309 1|4 rezes, 35 vitellos, 26 porcos e 9 carneiros.

Vendidos para os suburbios: 66 3|4 rezes e 2 porcos.

Foram rejeitados: 9 bois.

Vigoraram os seguintes preços:

Rezes, 1$320 a 1$360.

Vitellos, 1$400 a 1$500.

Porcos, 3$500 a 3$600.

Carneiros, 3$200.

Recolhidos aos curraes: 585 bois, 75 vitellos, 96 porcos e 2 carneiros.

Nos campos de Santa Cruz: 2.315 bois, 194 vitellos e 309 porcos.

FRIGORIFICO ANGLO

No Matadouro de Mendes foram abatidos: 181 bois, 25 vitellos e 4 porcos.

Vendidos para os suburbios: 59 bois, 1 vitello e 1 porco.

Vendidos para a cidade: 68 bois, 22 vitellos e 3 porcos.

Vigoraram os seguintes preços:

Rezes, 1$320.

Vitellos, 1$400.

Porcos 3$300.

ALFANDEGA

Renda do dia 2 do corrente mez:	
Em ouro	160:678$878
Em papel	168:700$561
Total	329:379$439
[illegible] periodo de 1928	360:196$243
[illegible] a maior em 1928	30:816$824

INSPECTORIA FISCAL DO ESTADO DE MINAS

Café — Imposto de 7 % e taxa de viação

Arrecadação do dia 2	47:177$500
[illegible] do anno passado	9:289$300

Directoria Geral da Propriedade Industrial

Expediente do sr. director geral

Dia 29 de abril de 1929

S. A. Industrias Reunidas F. Matarazzo, Culbert James Pender, Guilherme Sandeville, Candido Fernandes, Ernesto Behrendt, Aristides de Mattos Cruz, José Ferreira, Eurico Canazio, Henrique Frederico Palm, Hugo Eisenstadter, Irmãos Azevedo e José Nemer. — Lavre-se o termo.

V. D. Limited, Westinghouse Electric & Manufacturing Company, Montes, Cruz & Cia., Laureano Barros Pinto e Benedicto Tavares Rennó. — Concedo o prazo. Lavre-se o termo.

Marques & Cia. — Publique-se a descripção.

Companhia Vidraria Santa Marina (21 requerimentos), International General Electric Company, Incorporated (5 requerimentos), General Electric, S. A. (2 requerimentos), Ewald Koerner, The Mills Equipment Company Limited, The Dorr Company, Rhodes-Hochriem Manufacturing Company, James Alex Denby Watt, Andrew Albert Kucher, Adão Steigledr, General Electric Company, (Comprovação de uso effectivo). — Deferido.

Nestor Alves Martins (2 pedidos). — Prove que está autorizado a pedir restituição de documentos.

Gualter Castello Branco, S. A. Industrias Reunidas F. Matarazzo e Cunha Santos & Cia. — Junte-se ao processo.

José Ferreira d'Azevedo & Cia., e Leclerce & Co. — Dê-se certidão.

Machado Carvalho & Cia. — Dê-se vista.

Octavio M. de Oliveira. — Annote-se a transferencia.

Standar Tilton Milling Co. — Requeira desistencia do termo, não podendo promover o cancellamento da marca na phase actual do processo.

Chama-se a attenção dos srs. Gumercindo Saraiva de Mello, Carlos Gilléron e Guilherme Handler para o edital desta Directoria Geral publicado no "Diario Official" de 18 de abril de 1929.

Chama-se a attenção do sr. Lazaro de C. Almeida para o edital publicado no "Diario Official" de 6 de abril de 1929.

Chama-se a attenção do sr. Fred Figner para o edital desta Directoria Geral publicado no "Diario Official" de 14 de abril de 1929.

E' convidado a comparecer nesta Directoria Geral Rodolpho Kaltner afim de completar o sello num documento de juntada referente á sua opposição ao pedido de privilegio de Frang Bocchegges.

Chama-se a attenção para o edital publicado no "Diario Official" de 24 de abril de 1929 dos seguintes interessados:

William Sharp Hargreaves, Camille Pigeard (2 requerimentos), Torquato Gonçalves Lamarão, João Baptista de Paula Ferraz, Adolpho Rodrigues, João Paulo de Almeida e Francisco Amaro Junior, A. Bussiere, Henrique C. Ortiz, A. Moraes & Cia., Itali Ercoli e Lorenzo Alessandri, Arlindo José de Mello, L. D. Stockle, João Maciel, Lincoln & Cia., Manoel de Mattos Souza, Americo Lima e Antonio Guizzo, Ferdinand Guy Gasche, Niels Peter Nielsen e Niels Leopold Bressendorf, Naamlooze Vennootchap Holland Ventiel, Irvine Brook, Joseph William Isherwood e John Gergus Isherwood, Jan Frederik Janning, Frederico Capronim Rafael Herrera Vegas e Marcellino Herrera Vegas, Nicholas Woyevodsky, Societe Electro - Metallurgique Française, Vickers Limited (4 requerimentos), The Sopwith Awaition Company Limited (2 requerimentos), Cie. des Forges et Aciéries de la Marine et d'Homécourt (2 requerimentos), Harry Alexis Kauper, Cecil Viviam Usborne, Nurnerger Metall & Lackierwarenfabrik Vorm. Gerbruder Bing Actiengesellschaft, Sociedade Anonyma La Metropolitana, Curt Richard e Otto M. Seemann e Charles Denniston Burney.

Foram archivadas as marcas constantes da notificação n. 1543, de 31 de julho de 1928, do Bureau International de la Propriete Industrielle de Berne, de ns. 58.995 a 59.086, excepto as de ns. 59.003, 59.004, 59028, 59.034, 59.035, e 59.076, por collidirem, respectivamente, com as de ns. 4.447, dos Estados Unidos; 19.096, 14.184, 24.436 e 23.342, desta capital.

Archivou-se tambem a marca numero 59.071, excluindo machinas falantes e accessorios, por collidir nessa parte com a marca 25.154 desta capital.

Foram igualmente archivados os avisos de transferencias, cancellamentos e de operações diversas, constantes da mesma notificação.

Pedidos de privilegio:

(Com a audiencia do representante do Ministerio Publico).

International Cement Corporation, para "Fabrico de cimento". — Deferido.

Heinrich Surber, para "Um dispositivo para atirar". — Indeferido.

Leo Patrick Curtin, para "Methodos para preservar madeira e solutos para isto". — Indeferido, á vista dos pareceres.

Hans Wachor, para "Uma caixa portatil, adaptavel a geladeiras communs, denominado — Arctico". — Regeitado por estar irregular (art. 43 do regulamento).

Pedidos de registro de marcas:

(Com a audiencia do representante do Ministerio Publico).

Machado, Carvalho & Companhia, da marca "Rio Vouga", para distinguir artigos da classe 42. — Renove-se o registro.

A Mercantil, da marca "Sururu", para distinguir artigos da classe 41. — Registre-se.

Congoleum Nairn Inc., da marca "Sealex", para distinguir artigos da classe 34. — Registre-se.

Granado & Companhia, da marca "Trigo Vermelho", para distinguir artigos da classe 2. — Registre-se.

A. O. Tarré, da marca "Batuta", para distinguir artigos da classe 11. — Registre-se.

Hans Mueller, da marca "O Sonho da Lavadeira", para distinguir artigos da classe 46. — Registre-se.

Companhia Antarctica Paulista, da marca "Vermouth", para distinguir artigos da classe 42. — Registre-se.

Companhia Antarctica Paulista, da marca "Cognac 1ª Qualidade", para

distinguir artigos da classe 42. — Registre-se.

Fox Case Corporation, da marca "Cinemstone", para distinguir artigos da classe 50 letra j. — Registre-se.

Radio Corporation Of America, da marca "UX", para distinguir artigos da classe 50 letra j. — Registre-se.

Companhia Antarctica Paulista, da marca "Anis do Gato", para distinguir artigos da classe 42. — Indeferido, imita parcialmente a marca constante do processo 3.969|24.

Companhia Antarctica Paulista, da marca "Aperitivo Suisso", para distinguir artigos da classe 42. — Indeferido, imita parcialmente a marca numero 25.425.

Addidamento aos despachos do dia 13 de dezembro de 1928.

(Com a audiencia do representante do Ministerio Publico).

Pedido de registro de marca:

Marcolino a Virginia, da marca "Recalce Dental Pasta", para distinguir artigos da classe 48. — Registre-se.

Addidamento aos despachos do dia 26 de janeiro de 1929.

(Com a audiencia do representante do Ministerio Publico).

Pedido de registro de marca:

Charles Kanievsky, da marca "Emplastro Apula", para distinguir artigos da classe 3. — Indeferido. Imita a marca n. 5.393, da Inglaterra.

JUNTA COMMERCIAL

Sessão de 18 de abril de 1929

CONTRATOS

De Walter, Joaquim & Thomas, firma composta dos socios solidarios Walter Thoas, Joaquim da Silva Teixeiro e Thomaz Soares da Silva Homem, [illegible] indeterminado.

De Fernandes & Duran, firma composta dos socios solidarios Angelo Fernandes Gonzalez e Mariano Duran [illegible], para o commercio de café etc., á rua Desembargador Isidro n. 5, com capital de 50:000$000, prazo indeterminado.

De Pinho a Dantas, firma composta dos socios solidarios José Pinho e Carlos Hannequim Dantas, para o commercio de [illegible], á rua [illegible] n. 20, 1º andar, sala 3, com capital de 30:000$000, prazo indeterminado.

De Tinturaria Yankee Limitada, firma composta dos socios solidarios Alvaro Monteiro de Castro e Anna Alice de Freitas, para o commercio de tinturaria, á rua [illegible], com capital de 25:000$000, prazo até 31 de dezembro de 1933.

De Salles Pupo & Comp., firma composta dos socios solidarios Jayme de [illegible] e Antonio Garcia, para o commercio de [illegible], á Avenida Rio Branco n. [illegible], 4º andar, com capital de 10:000$000, prazo 24 annos.

De Ramos, Filho & Comp., firma composta dos socios solidarios Manoel Ramos e Manoel Ramos Junior e da commanditaria Bernardina Maria da Conceição, para o commercio de [illegible], á Estrada de Santa Cruz n. 189 A, Bangú, com capital de 15:000$000, prazo indeterminado.

De Tonfic Srour & Comp., firma composta dos socios solidarios Toufic Srour e do socio commanditario Calil Bachur, para o commercio de [illegible], á rua [illegible] n. 14, 1º andar, com capital de [illegible], prazo indeterminado.

De E. Chaves Monteiro & Companhia, firma composta dos socios solidarios Edmundo Chaves Monteiro, e do socio commanditario [illegible], [illegible] indeterminado.

De Propaganda Carioca Limitada, firma composta dos socios solidarios Pedro Fonseca, Leonel Cardoso do Valle e Joaquim Cardoso, para o commercio de [illegible], com capital de [illegible], prazo indeterminado.

De Leal & Rodrigues, firma composta dos socios solidarios Francisco Pereira Leal e José Rodrigues Bahia, para o commercio de [illegible], á rua de São Christovão n. 344, com capital de 18:000$000, prazo indeterminado.

De Nunes Ferreira & Alves, firma composta dos socios solidarios Francisco Nunes Ferreira e Guilherme Alves, para o commercio de padaria etc., [illegible], com capital de 180:000$000, prazo indeterminado.

De Pedreira Sao Francisco Limitada, firma composta dos socios solidarios [illegible], com capital de 100:000$000, prazo indeterminado.

De Pinheiro a Abrantes, firma composta dos socios solidarios Manoel Pinheiro Abrantes e Antonio Mendes Pinheiro, para o commercio de [illegible], á rua Frei Caneca n. 92, com capital de 10:000$000, prazo indeterminado.

De Pinto & Vieira, firma composta dos socios solidarios José Soares Pinto e Agenor da Silva Vieira, para o commercio de botequim, á rua de Santo Christo n. 256, com capital de 12:000$000, prazo indeterminado.

De Braga & Menezes Limitada, firma composta dos socios solidarios Francisco Bernardino Braga e Cecilio de Menezes, para o commercio de representações de engenharia e construcções em geral, á rua Correa Dutra n. 162, com capital de 6:000$000, prazo indeterminado.

De C. A. Fernandes & Comp., firma composta dos socios solidarios José Fernandes Lage, Casemiro Antonio Fernandes, para o commercio de botequim etc., á rua [illegible], com capital de 20:000$000, prazo indeterminado.

De Amaral & Almeida, firma composta dos socios solidarios [illegible], para o commercio de botequim, á rua General Polydoro n. 130, com capital de 12:000$000, prazo indeterminado.

De Queiroz, Teixeira & Comp., Limitada, firma composta dos socios solidarios Carlos de Faria d'Almeida Queiroz, Fernando Teixeira de Abreu e José Nunes Pereira, para o commercio de transportes, á rua General Camara n. 229, com capital de 30:000$000, prazo indeterminado.

De Bernardino, Pinto & Comp., firma composta dos socios solidarios Bernardino Lopes de Almeida, Manoel Rodrigues Pinto, [illegible], Francisco Eulalio do Nascimento e Silva, Ryan [illegible], Luiz Pinto e Francisco Eulalio do Nascimento e Silva, para o commercio de [illegible], á rua Assis Carneiro n. 270, com capital de 240:000$000, prazo indeterminado.

De Carta & Franco, firma composta dos socios solidarios Armando Carta e Ernesto Franco, para o commercio de calçados, á rua do Lavradio n. 100, com capital de 8:000$000, prazo indeterminado.

De Barata & Barbosa, firma composta dos socios solidarios Antonio Henriques Barata e Floriano Martins Conegunes Barbosa, para o commercio de bebidas etc., á praça Olavo Bilac n. 15, com capital de 40:000$000, prazo indeterminado.

De Cabral & Moraes, firma composta dos socios solidarios Carlos da Costa Cabral e Manoel Ribeiro de Moraes, para o commercio de botequim, á rua do Lavradio n. 94, com capital de 20:000$000, prazo indeterminado.

De Junqueira & Araujo, firma composta dos socios solidarios Joaquim Junqueira e Antonio Araujo, para o commercio de camisaria etc., á rua Dona Anna Nery n. 416, com capital de 5:000$000, prazo indeterminado.

De H. Sohem & Filho, firma composta dos socios solidarios Joaquim Sohem e Alberto Sohem, para o commercio de fazendas etc., á rua Andradas n. 98, com capital de 15:000$000, prazo indeterminado.

De Gonçalves & Nunes, firma composta dos socios solidarios José Gonçalves e José Nunes da Silva, para o commercio de botequim, á rua Senador Pompeu n. 242, com capital de 10:000$000, prazo indeterminado.

De Freitas, Monteiro & Comp., firma composta dos socios solidarios Francisco de Freitas, Jeronimo Mendes Monteiro e Duarte Teixeira, para o commercio de carvoaria, á rua Senador Pompeu n. 82, com capital de 15:000$000, prazo indeterminado.

De Empreza Expresso Permanente Limitada, firma composta dos socios solidarios Anton Richard Ludwig Ommen, Augusto dos Santos e Mario Fernandes, para o commercio de garage e de transportes, á rua [illegible] n. 5, com capital de 15:000$000, prazo indeterminado.

De Abdon a Mesquita, firma composta dos socios solidarios Francisco Abdon e Maria Bandeira Mesquita, para o commercio de chapeos para senhoras etc., á rua Uruguayana n. 23, sobrado, com capital de 25:000$000, prazo indeterminado.

De Azeredo & Cabral, firma composta dos socios solidarios Manoel José de Azeredo e do socio de industria José Cabral, para o commercio de [illegible], á rua Copacabana n. 856, com capital de 50:000$000, prazo indeterminado.

ALTERAÇÕES DE CONTRATOS

De Mario Amado & Comp., o capital social fica elevado a 150:000$000.

De A. Thun & Comp., Limitada, o capital social passa a ser de 3.000:000$000.

De Arvedo Fernandes & Comp., Limitada, o socio Marçal da Rocha Azera passa a ser socio de industria, passando a firma social a ser Azera Fernandes & Comp.

De Alves, Leitão & Comp., retira-se o socio Antonio Alves Dias Pereira recebendo a importancia de 18:342$270, continuando a sociedade com os demais socios sob a firma J. Leitão & Comp.

De Assumpção & Caetano, retira-se o socio Joaquim José Caetano, recebendo importancia de 40:000$000, é admittido como socio o sr. Joaquim Gomes de Assumpção.

De S. Carvalho & Comp., alterando as clausulas primeira e segunda do seu contrato social.

DISTRATOS

De Alves Pereira & Gomes, retira-se o socio Francisco de Oliveira Gomes, recebendo a importancia de [illegible], ficando com o activo e passivo o socio Antonio Alves Pereira, na importancia de [illegible].

De [illegible], retira-se o socio [illegible].

[illegible]

FIRMAS INDIVIDUAES

De Alfredo Fernandes, para o commercio de seccos e molhados, á rua [illegible], com capital de 10:000$000.

De Antonio Duran Saranton, para o commercio de botequim, á rua VII de Setembro n. 15, com capital de [illegible].

De M. J. Ramires, para o commercio de padaria e confeitaria, á rua Itapirú n. 471, com capital de [illegible].

De Manoel de Lima Rocha, para o commercio de pharmacia, á rua Marechal Floriano Peixoto n. 55, com capital de 60:000$000.

De Belmiro Moreira da Rocha, para o commercio de [illegible], á rua Estacio de Sá n. 80, com capital de [illegible].

De W. J. S. Nunes, para o commercio de ferragens, louças etc., á rua Estrada Braz de Pina n. 562, com capital de 25:000$000.

De L. T. Fink, para o commercio de agencia de transportes terrestres e maritimos, á rua de São Pedro n. 24, com capital de [illegible].

De Braulio da Silva, o capital fica elevado a 100:000$000.

De Antonio M. Muarre, para o commercio de fazendas e roupas feitas etc., á praça da Republica n. 83, com capital de 20:000$000.

De Amadio de Castro Lazêra, para o commercio de botequim etc., á rua José do Patrocinio n. 48, com capital de 10:000$000.

De José Vieira Segundo, para o commercio de ferragens etc., á rua do Cattete n. 129, com capital de 10:000$000.

FEIRAS LIVRES

Durante o periodo de 28 de abril a 4 de maio vigoraram, nas feiras livres do Districto Federal, os preços abaixo, para os generos de primeira necessidade:

[illegible]

EMBARQUES DE CAFÉ

Em 2 do corrente mez:

[illegible]

Total . . . 7.332

MOVIMENTO DO PORTO

ENTRADAS DE HONTEM

De Ponta d'Areia e escs., vapor nacional "Sumaré".

De Kobe e escs., vapor japonez "Hawai Maru".

De Hamburgo e escs., vapor nacional "Sierra Cordoba".

De Santos, vapor americano "American Legion".

De Belém e escs., vapor nacional "Pará".

De Antuerpia e escs., vapor inglez "Royston Court".

De Santos, vapor nacional "Tupy".

De S. Francisco, vapor nacional "Eva".

De S. João da Barra, hiate nacional "3 de Setembro".

SAIDAS DE HONTEM

Para Buenos Aires e escs., vapor americano "American Legion".

Para Imbituba, vapor nacional "Itanaxa".

Club dos Democraticos

Fundado em 1867
Leader do carnaval carioca
CASTELLO
Rua do Passeio n. 62
Rio de Janeiro

SABBADO :-: SABBADO
4 de Maio de 1929

MONUMENTAL BAILE

promovido pelo GRUPO

Não damos confiança

dedicado ao devotado democratico

Lord Aleijadinho

Flá-Flú
Secretario geral

Para Cabedello e escs., vapor nacional "Itagiba".
Para Santos, vapor sueco "Knappingsborg".
Para Recife e escs., vapor nacional "Araranguá".
Para Santos, vapor grego "Demokratia".
Para Buenos Aires e escs., vapor japonez "Hawai Maru".
Para Porto Alegre e escs., vapor nacional "Commandante Ripper".
Para Rosario de Santa Fé e escs., vapor sueco "Gothia".
Para Antonina e escs., vapor nacional "Rio Amazonas".
Para Belém e escs., vapor sueco "Fern".
Para Buenos Aires e escs., vapor allemão "Sierra Cordoba".

MARITIMAS

VAPORES ESPERADOS

Hamburgo e escs., "Eemdyk" . . 3
Buenos Aires e escs., "Cap Arcona" . . 3
Buenos Aires e escs., "Vigo" . . 3
Hamburgo e escs., "Gouverneur de Lantsheere" . . 3
Buenos Aires e escs., "Alcantara" . . 3
Hamburgo e escs., "Bilbão" . . 3
Nova York e escs., "Taubaté" . . 4
Porto Alegre e escs., "Commandante Alcidio" . . 5
Buenos Aires e escs., "Belle Isle" . . 5
Southampton e escs., "Andes" . . 5
Genova e escs., "Alsina" . . 5
Hamburgo e escs., "Kyphissia" . . 5
Portos do sul, "Carl Hoepcke" . . 5
Buenos Aires e escs., "Pedro Christophersen" . . 5
Cardiff, "Buckleigh" . . 6
Buenos Aires e escs., "Lutetia" . . 6
Amsterdam e escs., "Zeelandia" . . 6
Porto Alegre e escs., "Uçá" . . 6
Bordeaux e escs., "Kerguelen" . . 6
Portos do norte, "Recife" . . 6
Buenos Aires e escs., "Flandria" . . 7
Recife e escs., "Mantiqueira" . . 7
Buenos Aires e escs., "Desna" . . 7
Genova e escs., "Giulio Cesare" . . 7
Montevidéo e escs., "Baependy" . . 8
Hamburgo e escs., "Almirante Alexandrino" . . 8
Hamburgo e escs., "Santa Teresa" . . 8
Buenos Aires e escs., "Western World" . . 8
Belém e escs., "Pedro I" . . 8
Buenos Aires e escs., "Ionier" . . 9
Buenos Aires e escs., "Holm" . . 9
Buenos Aires e escs., "Orita" . . 9
Bremen e escs., "Madrid" . . 10
Hamburgo e escs., "Jungshoved" . . 10
Antuerpia e escs., "Josephine Charlotte" . . 10
Santos, "Cabedello" . . 10
Portos do sul, "Victoria" . . 10
Londres e escs., "Avila" . . 10
Buenos Aires e escs., "Conte Rosso" . . 11
Buenos Aires e escs., "Cordoba" . . 11
Buenos Aires e escs., "Valdivia" . . 11
Nova York e escs., "Vauban" . . 12
Nova York e escs., "Thespis" . . 12
Santos, "Uru" . . 12
Portos do sul, "Anna" . . 12
Manáos e escs., "Maranguape" . . 13
Buenos Aires e escs., "Highland Monarch" . . 13
Buenos Aires e escs., "Avelona" . . 14
Buenos Aires e escs., "Antonio Delfino" . . 14
Hamburgo e escs., "Abrich" . . 14
Helsinki e escs., "San Francisco" . . 15
Manáos e escs., "Purús" . . 15
Southampton e escs., "Asturias" . . 15
Buenos Aires e escs., "Principessa Maria" . . 16
Hamburgo e escs., "La Coruña" . . 16
Belém e escs., "Almirante Jaceguay" . . 16
Nova York e escs., "Southern Cross" . . 16
Nova York e escs., "Thespis" . . 17
Hamburgo e escs., "Cap Polonio" . . 17
Nova York e escs., "Parnahyba" . . 17
Buenos Aires e escs., "Andes" . . 19
Buenos Aires e escs., "Giulio Cesare" . . 19
Buenos Aires e escs., "Lipari" . . 19
Buenos Aires e escs., "Bayern" . . 20
Buenos Aires e escs., "Sierra Cordoba" . . 20
Genova e escs., "Conte Verde" . . 20
Hamburgo e escs., "Parracombe" . . 20

VAPORES A SAIR

Belém e escs., "João Alfredo" . . 3
Cabedello e escs., "Itagiba" . . 3
Hamburgo e escs., "Cap Arcona" . . 3
Hamburgo e escs., "Vigo" . . 3
Buenos Aires e escs., "Porta" . . 3
Iguape e escs., "Iraty" . . 3
Southampton e escs., "Alcantara" . . 3
Santos, "Cantuaria Guimarães" . . 3
S. Francisco e escs., "Etha" . . 4
Rotterdam e escs., "Alphacca" . . 4
Porto Alegre e escs., "Orione" . . 4
Pará e escs., "Itapé" . . 4
Victoria, "Celeste" . . 4
S. Matheus e escs., "Belmonte" . . 5
Ponta d'Areia e escs., "Sumaré" . . 5
Bordeaux e escs., "Belle Isle" . . 5
Buenos Aires e escs., "Andes" . . 5
S. João da Barra, "Diamantino" . . 5
Helsinki e escs., "Pedro Christophersen" . . 5
Buenos Aires e escs., "Alsina" . . 5
Porto Alegre e escs., "Icarahy" . . 5
Porto Alegre e escs., "Itapuhy" . . 5
Mossoró e escs., "Pirangy" . . 6
Buenos Aires e escs., "Kerguelen" . . 6
Recife e escs., "Cubatão" . . 6
Bordeaux e escs., "Lutetia" . . 6
Buenos Aires e escs., "Zeelandia" . . 6
Rio Grande e escs., "Itapagé" . . 7
Hamburgo e escs., "Sarthe" . . 7
Amsterdam e escs., "Flandria" . . 7
Liverpool e escs., "Desna" . . 7
Buenos Aires e escs., "Giulio Cesare" . . 7
Porto Alegre e escs., "Recife" . . 7
Hamburgo e escs., "Entre Rios" . . 8
Porto Alegre e escs., "Itaúba" . . 8
Santos, Gurupy" . . 8
Nova York e escs., "Western World" . . 8
Hamburgo e escs., "Holm" . . 9
Liverpool e escs., "Orita" . . 9
Antuerpia e escs., "Ionier" . . 9
Porto Alegre e escs., "Commandante Alcidio" . . 9
Laguna e escs., "Carl Hoepcke" . . 9
Manáos e escs., "Campos Salles" . . 10
Laguna e escs., "Miranda" . . 10
Iguape e escs., "Pirahy" . . 10
Buenos Aires e escs., "Madrid" . . 10
Belém e escs., "Pará" . . 10
Porto Alegre e escs., "Campeiro" . . 10
Buenos Aires e escs., "Josephine Chalotte" . . 10
Porto Alegre e escs., "Iraçatuba" . . 10
Porto Alegre e escs., "Mantiqueira" . . 11
Genova e escs., "Conte Rosso" . . 11
Genova e escs., "Cordoba" . . 11
Genova e escs., "Valdivia" . . 11
Buenos Aires e escs., "Avila" . . 11
Manáos e escs., "Victoria" . . 11
São Francisco e escs., "Laguna" . . 12
Tutoya e escs., "Itapema" . . 12
Recife e escs., "Uçá" . . 13
Nova Orleans e escs., "Cabedello" . . 13
Buenos Aires e escs., "Vauban" . . 13
Londres e escs., "Highland Monarch" . . 13
Aracajú e escs., "Itapema" . . 14
Hamburgo e escs., "Antonio Delfino" . . 14
Londres e escs., "Avelona" . . 14
Porto Alegre e escs., "Itapoan" . . 14
Laguna e escs., "Aspirante Nascimento" . . 15
Montevidéo e escs., "Maranguape" . . 15
Liverpool e escs., "Campos" . . 15
Nova York, "Mandu'" . . 15
Hamburgo e escs., "Cantuaria Guimarães" . . 15
Buenos Aires e escs., "Asturias" . . 15
Buenos Aires e escs., "La Coruña" . . 16
Genova e escs., "Principessa Maria" . . 16
Buenos Aires e escs., "Southern Cross" . . 16
Laguna e escs., "Anna" . . 16
Buenos Aires e escs., "Cap Polonio" . . 17
Southampton e escs., "Andes" . . 19
Genova e escs., "Giulio Cesare" . . 19
Havre e escs., "Lipari" . . 19

Casa Gallo

RUA DA ASSEMBLE'A
— — Ns. 59 e 61 — —
(esquina de Quitanda)
Tel. C. 0036
CALÇADO DE LUXO
Pelo menor preço

FORMA ARGENTINA

45$ — Lindo estylo, furos BOSTOCK. Elegante e confortavel. Crômo Francez, preto, marron ou pellica envernizada.

PREÇO INEGUALAVEL!!

Modernissimo sapato em superior naco setim. Bois de Rose ou Lilás. Fabrico Especial. Salto Luiz XV. de 4 1|2 a 5 1|2 centimetros 45$

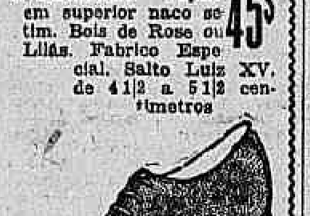

BOM RECLAME!!

42$ — Bellissimo sapato na FORMA INGLEZA OU "CHARLESTON". Superior cromo ALLEMÃO. Preto, marron ou pellica envernizada. CRAVADOS ESPECIAES — ACABAMENTO ESMERADO

GRANDE VARIEDADE EM FORMAS E MODELOS

Pedidos do interior mais 2$000 por par, para porte do Correio.

Remettem-se Catalogos

(12269)

A' PRAÇA

Miguel José, residente em Sapucaia, E. do Rio, declara á praça e ao commercio em geral, que por motivo de nome egual, passa a assignar Miguel Abdo José, assumindo a responsabilidade do passivo e activo da minha firma de Miguel José.

Sapucaia, 30 de Abril de 1929. — Miguel Abdo José.

(A 27857)

A' PRAÇA

França Gomes & C. — Rua Mayrinck Veiga, ex-Municipal n. 34, communica a esta praça e a todos os seus amigos e freguezes, que o sr. José Moutinho deixou de ser empregado da sua casa commercial, não se responsabilizando por qualquer negocio ou recebimento que o mesmo sr. faça em nome dos declarantes.

Rio de Janeiro, 30 de abril de 1929. — França Gomes & C.

(A 27933)

ANNUNCIOS

BOLSAS PARA SENHORAS

Só na fabrica, ultimas novidades em velludo, acceitam-se concertos. — CASA JANOT. Rua da Quitanda, 43, proximo á rua Sete. (A 27702)

PIANO PLEYEL CRAPEAUX

Vende-se 1 moderno, jacarandá fosco, está novo, metade do custo. Rua Affonso Penna numero 98. (A 27985)

CASA — COPACABANA

Aluga-se com 2 quartos, 2 salas, copa, cosinha e banheiro, 500$000 mensaes, a quem ficar com os moveis que a guarnecem. Rua Barata Ribeiro, 424. (A 29494)

COMPRA-SE PIANO

Urgente, para particular, mesmo precisando alguns reparos. — Phone 0241 Villa. (A 29496)

PORTUGUEZ

Curso de aperfeiçoamento pelo professor Julio Nogueira; á rua das Laranjeiras, 400 (sobrado). — Phone Beira Mar 0091. (A 20506)

PRECISA-SE

Precisa-se de uma copeira e arrumadeira á rua Julio de Castilhos, 64, Copacabana, Posto 6. (A 27986)

PHARMACIA

Vende-se no centro, fazendo bom negocio. Informações á rua dos Andradas, 29, com sr. Evaristo Alves. (A 27987)

PIANO ALLEMÃO

Vende-se 1 de rico modelo, côr clara, boas vozes, quasi novo, preço de urgencia. Rua Professor Gabizo, 217, casa 4, transversal a Mariz e Barros. (A 27985)

JOCKEY-CLUB

PROGRAMMA OFFICIAL DA 9ª REUNIÃO, EM 3 DE MAIO DE 1929

CLASSICO RAPHAEL DE BARROS E PREMIO CRIAÇÃO NACIONAL

A's 12,40 — 1ª carreira — Premio Official CRIAÇÃO NACIONAL (3ª prova) — 1.000 metros — Premios: 5:000$, 1:000$000 e 500$000.

		Kilos
1	Hygéa	51
2	Pitanga	51
3	Universo	51
4	Ukrania	51

A's 13,10 — 2ª carreira — Premio UADI — 1.000 metros — Premios: 4:000$ e 800$000.

		Kilos
1	X. Raio	53
2	Pirata	53
3	Matarazzo	53
4	Indiana	51
5	Pitanga	51
6	Utinga	53

A's 13,40 — 3ª carreira — Premio ALEGNA — 1.600 metros — Premios: 4:000$ e 800$000

		Kilos
1	Malicioso	56
2	Prosa	54
3	Bidú	52
4	Gefahr	51
5	Piyuyo	51

A's 14,10 — 4ª carreira — Premio MANILHA — 1.400 metros — Premios: 4:000$ e 800$000

		Kilos
1	Alpina	52
2	Bayadera	54
3	Maleva	52
4	Hastapura	52
5	Sonsa	52
6	Alteza	50
7	Fauna	52
8	Itan	50
9	Therezina	52
10	Japurá	52
11	Turmalina	50

A's 14,40 — 5ª carreira — Premio ESCLAVA — 1.600 metros — Premios: 4:000$ e 800$000.

		Kilos
1	Rhodesia	56
2	Tieté	54
3	Geranio	54
4	Tattersall	54
5	Halo	50

A's 15,10 — 6ª carreira — Premio PALMAS — 1.400 metros — Premios: 4:000$ e 800$000.

		Kilos
1	Mourisco	54
2	Tosca	52
3	Negrinha	50
4	Riziére	50
5	Aldeano	54
6	Gloxinia	52
7	Eclat	54
8	Pinga Fogo	54
9	Ariette	50
10	Cerbère	52

A's 15,40 — 7ª carreira — Premio BRASILEIRA — 1.600 metros — Premios: 4:000$ e 800$.

		Kilos
1	Val d'Oré	54
2	Congou	61
3	Batteur d'Or	53
4	Florida	52
5	Patusco	51
6	La Flêche	53
7	Estylo	53

A's 16,10 — 8ª carreira — Premio PRATA — 1.609 metros — Premios: 4:000$ e 800$000.

		Kilos
1	Donato	52
2	Cinderella	56
3	Ibo	56
4	Itaberá	52
5	Valete	49
6	Calepino	51
7	Lombardo	54
8	Tiradentes	51
9	Danubio	50
10	Titta Ruffo	53

A's 16,40 — 9ª carreira — Premio DARK EYES — 1.800 metros — Premios: 4:500$ e 900$.

		Kilos
1	D. João	56
2	Ravissant	55
3	Solitario	51
4	Rafles	53
5	Cardito	53
6	Culinan	54
7	Gran Capitan	53

A's 17,10 — 10ª carreira — Premio Classico RAPHAEL DE BARROS — 1.800 metros — Premios: 10:000$, 2:000$ e 500$

		Kilos
1	ENNERVANTE	59
2	BELLABÔ	57
3	THEBAIDE	57
4	FLORIDA	50
5	SAPHO	54
"	SÜGANETTE	56

Rio de Janeiro, 30 de abril de 1929.

A COMMISSÃO DIRECTORA DE CORRIDAS

(12277)

Hoje — Grande Liquidação

Hoje grande liquidação de capas de gabardine impermeavel borracha, sobretudos para frio e chuva desde 20$, 25$, 45$, 50$, 65$, 85$, 115$, 120$, 130$, 150$, 170$, 180$ e 210$000; ternos de casemiras finas, de paletots sacco, casaca, frack e smocking, de linho e palha de seda, palm-beach e panamá, desde 40$, 43$, 55$, 70$, 80$, 90$, 115$, 120$, 135$, 140$, 150$, 160$, 180$, 195$ e 225$000; vestidos de lã de passeio e bailes; manteaux para senhoras de voile, bordado, chapéos, costumes finos, etc.; e mais outros artigos; aproveitem esta pechincha que é só esta semana a grande liquidação; á rua Senador Dantas n. 75. (A 29497)

CASA

Aluga-se a casa nova á rua David Campista n. 41, S. Clemente; chaves na mesma; para tratar á rua do Rosario numero 102, loja. (A 27701)

PALACETES

Alugam-se os de Senador Vergueiro n. 167, 169 e 171, recem-construidos. Companhia Administradora, Ouvidor, 89, 1º andar. Tel. Norte 6495. (A 29366)

GRATIFICA-SE

A quem entregar no 128 da rua D. Zulmira, uma "boa", de pelle castanha, caida de um bonde, de Villa Isabel á Avenida Passos. (A 25923)

ASSOCIAÇÃO DOS EMPREGADOS NO COMMERCIO DO RIO DE JANEIRO

Aviso aos associados

Os srs. associados que não forem pontualmente procurados pelos cobradores, queiram requisitar os recibos pelo telephone Central 0076 ou resgatal-os na thesouraria, das 8 ás 20 horas.

No caso de mudança de residencia, pede-se egualmente o obsequio de communicar á Secretaria. (12292)

SALA PARA MEDICO OU — DENTISTA —

Aluga-se uma bôa sala para medico ou dentista. Preço barato. Avenida Almirante Barroso, 11, 1º andar. (12262)

Associação dos Empregados no Commercio do Rio de Janeiro

LYCEU COMMERCIAL
Aulas diurnas para moças e — rapazes —

Deseja preparar-se para a carreira commercial?

Matricule-se no Lyceu mantido pela Associação dos Empregados no Commercio. Curso diurno funccionando a partir de 8 de maio — Aulas das 14 ás 17 horas: Portuguez, Francez, Inglez, Geographia, Dactylographia, Stenographia, etc., etc.

MENSALIDADES:
Curso geral — cada série . . 20$000
Aula avulsa . . . . 10$000

Os alumnos que não forem socios da Associação pagarão mais 5$000 mensaes por série completa. Informações na secretaria á rua Gonçalves Dias n. 40. (12291)

LULU' N. 3

Branco e beijo desappareceu, pelo nome de "Flai". Barão de Itapagipe n. 380. Quem o entregar será gratificado. (A 29422)

Cuidado com os colchões

Luiz Pinto, habil profissional, encarrega-se de reforma de colchões a domicilio, trabalho hygienico, á vista do freguez. Telephone Norte 6657. (A 27769)

ALAMBIQUE

Vende-se novo do fabricante "Rougeot", continuo, capacidade 1.000 litros diarios; ver e tratar á rua Desembargador Izidro, 4, bonde Fabrica. (A 27726)

SRS. DENTISTAS

Vende-se um bom gabinete dentario com cadeira de pressão, quadro e motor electrico, 2 armarios, muita ferramenta, cuspideira de fonte, moveis, estampas, oleados, etc., tudo com 2 mezes de uso; vende-se englobado ou separado e cede-se a casa querendo; tratar com Alfredo, Avenida Quinze de Novembro n. 447, Petropolis — Telephone 250. (A 25897)

Boa gratificação

a quem der noticias ou entregar á rua Conselheiro Barros n. 13, Rio Comprido, um cachorro Collie, pello comprido, amarello, coileira branca, peito e patas brancas, focinho comprido, desapparecido no dia 1º. (A 29501)

COPACABANA

Aluga-se esplendida e grande casa com garage, da rua Inhangá n. 30. (Villa Inhangá); estará aberta. (A 27935)

AOS ENGENHEIROS

Vende-se um tachimetro e um nivel perfeitos e completos, preço de occasião. Ver e tratar á rua Vinte de Abril n. 7 (antiga travessa do Senado). (A 27891)

DORMITORIO

Vende-se um para casal. Pouco uso, só para particular. Rua Conde Bomfim n. 96. (A 27963)

Para Pensão

Traspassa-se o contrato de uma casa propria para pensão, em rua transversal do Flamengo. Inf. pelo telephone B. M. 1072. (A 27970)

Socio ou Socia

Precisa-se com capital, para desenvolver um preparado pharmaceutico de grande valor e acceitação e que na grippe de 1918 fez successo; podendo dar fortuna em pouco tempo. Cartas a R. S. (A 27961)

PENSÃO

Vende-se uma pequena pensão no Flamengo, por preço de occasião. — Trata-se á Avenida Rio Branco numero 155, primeiro andar, sala 4. (A 27971)

ALFAIATE

Ensina-se a cortar por escala roupa para homem. Cartas neste jornal para M. C. (A 27977)

PAPELARIA

Vende-se com pequena officina, com contrato de 7 annos, 450$000 de aluguel, livre de impostos, ou admitte-se um socio com pequeno capital, que conheça bem este ramo. Informar — Rua General Camara n. 228. (A 27881)

CAVALLO

Vende-se um pequira, arreiado, muito manso. Tratar á rua Marechal Floriano n. 13, 1º andar. — Telephone Ipanema 1094. (A 27860)

Machinas para fazer saccos de papel

As mais modernas e rendaveis vendem: Buchheister & Siemann. Rua dos Ourives n. 146 — C. P. 1421. — Rio de Janeiro. (A 14608)

HUDSON — Chrysler — Studbacker — Buick — Essex — Oldsmobile

Liquidamos todos estes carros, bem conservados, a preços baixos, para desoccupar logar, a prazo longo. — Agencia AUBURN. — Avenida Rio Branco n. 183. (10451)

SALAS

Alugam-se duas esplendidas e grandes, com sala de espera, por 450$000. Rua da Quitanda n. 72, sobrado, sr. (A 27947)

LINDAS ESTATUAS

Em tamanho natural, vendem-se seis, sendo duas de entrada de varanda com illuminação. Esculptura franceza, peças raras, á rua Carlos de Campos, 31. Tel. Beira Mar 3174. (A 27951)

ECONOMIZE GAZ

Mandando concertar e regular os vossos fogões e aquecedores na officina Ypiranga, os mais estragados que sejam. Avenida Mem de Sá n. 149. Telephone CENTRAL 1827. (A 27826)

PREDIO NO FLAMENGO

Aluga-se um de dois pavimentos, á rua Corrêa Dutra, lado da praia. Aluguel 800$000, contrato de dois annos. Informa-se á rua da Assembléa n. 40, loja. (A 27867)

CASA DO JULIO
33, Av. Mem de Sá, 33

Sala de jantar na côr de Imbuya . . . . 1:400$000
Dormitorios para casal canto redondo . . . . . . 1:250$000
Grupo c|10 peças c|mollas 530$000
Dito c|5 peças sem mollas 300$000
Tel. 1178 C. — M. A. PEREIRA (10137)

CHRYSLER LIMOUSINE — CHRYSLER —

Completamente nova de seis cylindros, para liquidar. Vendemos a longo prazo ou á vista. — Avenida Rio Branco n. 183. — Agencia de Automoveis AUBURN. (10452)

SENHORAS

Si têm aborrecimentos intimos e deseja um bom conselho, escreva para JARM, exprimindo bem o que sente. Cartas para esta redacção com enveloppe sellado para a resposta. — ABSOLUTO SIGILLO. (A 29456)

Casa Neusa

92 — AVENIDA PASSOS — 92

Aproveitando a reforma de seu predio, remarcou com grandes reducções os preços de seus calçados.

Fôrma commoda em preto, amarello e chocolate.... 27$

Alta novidade, em preto, amarello e chocolate..... 28$

PELO CORREIO MAIS [illegible] (9089)

AUTOMOVEL ESSEX

Vende-se um, por motivo de viagem, bem conservado e funccionando perfeitamente. Preço de occasião. Tratar: Ourives n. 106, loja. — Phone Norte 7324. (A 25975)

ALGODÃO AVARIADO

Compra-se qualquer quantidade. — Dirigir-se a Leite & Peixoto. Rua Hilario Ribeiro n. 2, proximo á Praça da Bandeira. Telephone Villa 4675. (A 25967)

CASA MOBILADA

Aluga-se com 2 salas, 5 quartos e mais dependencias, por 6 mezes; á rua Barão do Bom Retiro n. 576. Aluguel 700$000. (A 27694)

PENSÃO XAVIER

Rua Cassiano, 2, Gloria. Dispõe de uma grande sala e quarto para familia. (A 27771)

CASA

Aluga-se 2 quartos, 2 salas, para familia de tratamento; ver e tratar á rua Elvira n. 17 A., E. Dentro. (A 27713)

CHEVROLET

Vende-se um completamente novo, typo 1928, equipado, licenciado e segurado, preço de occasião; para ver e tratar á rua Buenos Aires, 81, loja. (A 27728)

Pensão Milton

Alugam-se quartos para familias e cavalheiros, perto da praia de banhos. Rua Marquez de Abrantes n. 26. (A 29380)

BOTAFOGO

Aluga-se com pensão variada e farta, optima sala de frente com cinco saccadas. Casa em centro de terreno. Tem telephone. Rua Marquez de Abrantes n. 12. (A 27776)

COPACABANA

Aluga-se um bom e magnifico predio para familia de tratamento, á rua Hilario de Gouvêa n. 120. Pódo ser visto das 13 1|2 ás 16 horas. Informações na LEITERIA MINEIRA — GALERIA CRUZEIRO. (A 27514)

PIANO — COMPRA-SE

Com urgencia, embora precisando reparos; paga-se bem. — Telephone Central 4307. (A 29180)

APPARTAMENTO

Independente, ricamente mobilado. Aluga-se a cavalheiro. — Rua Paulo Frontin numero 79, terreo. (A 27520)

GRANDE LIQUIDAÇÃO

de ricos vestidos, modelos, de seda, desde 75$000, em lã desde 85$, voile e linho a 45$000. Manteaux a 100$; chapéos a 12$000. Roupas brancas e outros artigos finos. Rua da Lapa, 50, sobrado. Mme. Machado. (A 27560)

ESCRIPTORIOS

Alugam-se desde 80$000, na rua da Carioca n. 41, com elevador. (A 25776)

CASEMIRAS INGLEZAS

Vendem-se em córtes, na RUA SÃO BENTO numero 10. (A 27425)

BUNGALOW NO LEBLON

Aluga-se um a concluir no fim de maio, com todas as commodidades. Informações pelo telephone Sul 1410. (A 29300)

ESMERALDA HOTEL

Praça José de Alencar n. 8, Flamengo. Optimas accommodações para familias. Serviço esmerado. Preços razoaveis para hospedes residentes. (A 27597)

ALUGA-SE

O magnifico 1º andar do predio da rua Carmo Netto n. 314. Tratar á rua Frei Caneca n. 301, das 11 ás 12 e das 4 ás 7 horas. (A 25858)

OPTIMA LOJA

Por motivo de viagem traspassa-se o contrato e facilita-se o pagamento. No melhor ponto da cidade. Tratar com o sr. Marcos. — Avenida Central n. 159. (A 25786)

MERCADORIAS NA ALFANDEGA

Compra-se qualquer quantidade na Alfandega; pagamento immediato contra trasferencia do conhecimento ou fóra da Alfandega, contra entrega da mercadoria. Rua de S. Bento n. 10. (A 25693)

LUSTRAÇÃO

Lustra-se com perfeição toda e qualquer especie de moveis, especialmente pianos. Telephonar por favor para Norte 7154. (A 29386)

ALUGA-SE

A' rua Professor Gabizo n. 242 A, casa de construcção moderna, com tres quartos, duas salas, saleta, banheiro com aquecedor e fogão a gaz. Ver e tratar na mesma. (A 25927)

CINEMA

Vende-se ou admitte-se um socio. Negocio urgente e de excellente futuro, em um dos arrabaldes mais importantes desta capital. Tratar: Rua Ramalho Ortigão n. 9, 2º andar. — (Companhia Santa Lucia). (A 27722)

Casa mobilada — Botafogo

Aluga-se confortavel, pequena familia tratamento. Ver e tratar: Sorocaba n. 165. Preço 580$000. (A 25931)

AGUAS DE S. LOURENÇO

Vende-se o Hotel Nacional pela melhor offerta ou troca-se por predio nesta capital. Trata-se á rua Conselheiro Saraiva n. 33. — Telephone Norte 3958, com o sr. Lemos. (A 25056)

PORTA

Aluga-se com contrato no melhor ponto commercial. Rua Andradas, 31. (A 29465)

PIANO BLUTHNER

Vende-se, novo, á rua Salvador Corrêa, 36, das 12 ás 2 horas. (A 27855)

PIANO PIANOLA STECK

Vende-se de bonito formato, em bom funccionamento, com as musicas, tudo 2:600$000, urgente. Rua Pereira Nunes, 138, casa 4, Villa Isabel. (A 27985)

COPACABANA — POSTO 4

Aluga-se casa de todo o conforto, mobilada, com tres quartos, salas, escriptorio e mais dependencias, ou cede-se a quem ficar com os moveis. — Tem jardim e quintal grande. Tratar: Telephone IPANEMA 1971. (A 27856)

ACTOS RELIGIOSOS

Commendador Gabriel Marques Carregal

A Companhia de Tecidos Bom Pastor participa aos seus amigos e freguezes que falleceu hontem o seu digno Director-Presidente Sr. COMMENDADOR GABRIEL MARQUES CARREGAL, pelo que os convida para acompanharem o seu enterro que sairá da rua Francisco Octaviano n. 171, hoje, ás 10 horas da manhã, para o cemiterio de S. João Baptista e desde já se confessa summamente grata a todos que comparecerem. (A 27899)

Conselheiro João Franco

(30º DIA DO SEU FALLECIMENTO)

As directorias do Real Gabinete Portuguez de Leitura, Real e Benemerita Sociedade Portugueza de Beneficencia, Real e Benemerita Caixa de Soccorros D. Pedro V e Lyceu Litterario Portuguez, fazem celebrar na Matriz da Candelaria, amanhã, 4 de maio, ás 10 horas, solennes exequias pelo eterno descanso do eminente homem de Estado CONSELHEIRO JOÃO FRANCO CASTELLO BRANCO. Para esse acto de religião, as instituições acima convidam seus associados e os admiradores do grande morto, pelo que antecipadamente agradecem. (10141)

Alba d'Avila Martins Costa

Sua mãe e demais parentes, convidam todas as pessoas de sua amizade para assistirem á missa do trigesimo dia que por alma da saudosa ALBA mandam rezar amanhã, sabbado, 4 do corrente, ás 9 horas, no altar-mór da egreja de N. S. da Conceição e Bôa Morte, ficando desde já agradecidos. (A 27893)

Adalgisa Terra Lopes

(DUDU')

Os irmãos, cunhados, sobrinhos, parentes e amigos, penhorados agradecem ás pessoas que compartilharam da sua dôr e acompanharam á ultima morada os restos mortaes de ADALGISA TERRA LOPES, e convidam a assistirem á missa que, pelo setimo dia do seu passamento, mandam rezar amanhã, sabbado, 4 do corrente, ás 9 1|2 horas, no altar de Nossa Senhora das Victorias da egreja de S. Francisco de Paula. (A 29491)

Dr. Henrique Ignacio Guimarães

(MISSA DE 7º DIA)

A viuva Emma de Almeida Guimarães, Ignacio de Almeida Guimarães, senhora e filho, Amaryllo de Albuquerque, senhora e filha, Emma de Almeida Guimarães, Henrique de Almeida Guimarães, D. Henriqueta Guimarães, Heitor Guimarães, senhora e filhos, Herminia Lyra e filhos, mandam rezar uma missa por alma de seu inesquecivel esposo, pae, avô, sogro, irmão e tio DR. HENRIQUE IGNACIO GUIMARÃES, na egreja de S. Francisco de Paula, amanhã, sabbado, 4 do corrente, ás 8 1|2 horas. A familia enlutada desde já agradece a todos que comparecerem a este acto de piedosa solidariedade. (A 27918)

Paschoal Visconti

Bernardina Visconti, Manoel Visconti, Oscar Visconti, Valentim Visconti e demais filhos e parentes, penhorados agradecem ás pessoas que se dignaram acompanhar os funeraes de seu saudoso pae PASCHOAL VISCONTI, á ultima morada, e convidam para assistirem ás exequias do setimo dia do seu passamento, no altar-mór da egreja de São Francisco de Paula, ás 10 horas; amanhã, sabbado, 4 do corrente. (A 27818)

Nair Santos Lobo Filgueiras

Jayme Filgueiras e filhos, Joanna dos Santos Lobo e filhos, Edgard Filgueiras, senhora e filhos, Oscar Filgueiras, senhora e filhos (ausentes), Arthur Vieira Peixoto, senhora e filhos, José Armando Lins de Azevedo, senhora e filhos, agradecem penhorados aos que acompanharam os restos mortaes de sua querida esposa, mãe, filha, irmã, cunhada e tia NAIR SANTOS LOBO FILGUEIRAS, e novamente convidam para a missa de setimo dia, amanhã, sabbado, 4 do corrente, ás 9 1|2 horas, na egreja da Candelaria. (A 27807)

Dr. Carlos Daniel de Deus

(AGRADECIMENTO)

A familia do DR. CARLOS DANIEL DE DEUS, na impossibilidade de o fazer pessoalmente, exprime por este meio os seus sentidos agradecimentos e sincera gratidão a todas as pessôas amigas que a acompanharam em sua grande dôr, comparecendo ao enterramento, enviando corôas e flôres, cartas e telegrammas, quer assistindo á missa de setimo dia. — Rio, 3|5|929. — Moraes e Silva, 24. (12263)

Pedro Antonio Calonio Filho

(PEDRINHO)

Pedro Antonio Calonio, pae, senhora e demais parentes, participam o seu fallecimento occorrido hontem, ás 20 horas, e communicam que o seu enterro realizar-se-á hoje, ás 16 1|2 horas, saindo da rua D. Rita n. 61, Villa Isabel, para o cemiterio de S. Francisco Xavier. (A 29545)

Dalila Ribeiro

(30º DIA)

O dr. Oscar Ribeiro e filha, convidam seus parentes e amigos para assistir á missa de trigesimo dia que pelo eterno descanso de sua esposa e mãe DALILA RIBEIRO, mandam rezar amanhã, sabbado, 4 do corrente, ás 10 1|2 horas, no altar-mór da egreja de S. Francisco de Paula, confessando-se desde já agradecidos. (A 29540)

Dr. Ernesto Ascoly

(1º ANNIVERSARIO)

Sua viuva, filhos e genro fazem celebrar missa em suffragio de sua alma, na egreja da Conceição e Bôa Morte, ás 9 1|2 horas, amanhã, sabbado, 4 do corrente. (A 27841)

Floricultura Barbacena

Corôas e Palmas de flôres naturaes por preços modicos. Assembléa, 113. T. 1837 C. (2141)

LUTO COMPLETO

EM 24 HORAS

Manda-se a domicilio
Telephones: Central, 5491 e 4780
Casa das Fazendas Pretas (2335)

Doenças do Figado

TRATAMENTO EM 24 HORAS SEM DOR, SEM OPERAÇÃO E SEM DIETA, DAS PEDRAS DO FIGADO OU CALCULOS BILIARES PELO ESPECIFICO ALLEMÃO

VITAL-CUR

Approvado pela Directoria Geral de Saude Publica
Innumeros attestados medicos e referencias de todos os paizes

Deposito geral: N. S. CAMPOS — Rua Buenos Ayres, 46, 1º — Teleph. N. 4858 — Rio. (3668)

RENDAS DO NORTE

Applicações grandes para centro de colchas e variado sortimento de rendas do Norte. — "A PRINCEZA". AVENIDA PASSOS numero 67. (12245)

D. GUIOMAR

Precisa-se falar com esta exma. senhora que residia á rua Professor Gabizo n. 114, com urgencia e motivo de interesse. Cartas com informações para o sr. Mattoso, no escriptorio deste jornal. (A 27852)

CASA EM IPANEMA

Aluga-se mobilada ou sem mobilia, uma excellente casa com garage, em centro de jardim, com todo o conforto moderno para familia de tratamento. Trata-se á rua Santa Luzia, 186, com o sr. Tavares, ou pelo telephone Central 1700. (A 27878)

CONSULTORIOS E ESCRIPTORIOS

Proximo Avenida

Alugam-se salas em edificio novo, com agua corrente e servidas por elevador Otis. Rua Assembléa, 70. (A 27950)

CASEMIRAS INGLEZAS

Padrões modernissimos, acabados de chegar. Vende-se aos córtes por preço de atacado. Rua da Carioca, 54. (A 27854)

ALUGA-SE

O confortavel predio da rua de Santa Christina, 14, com amplas accommodações para familia de tratamento e excellente vista panoramica; chaves e mais informações no proprio predio ou no armazem da mesma rua 3. (A 27843)

1º ANDAR AMPLO E CONFORTAVEL

Aluga-se no largo S. Francisco, 14, esquina de Ouvidor, proprio para ateliers, escriptorios, companhias, etc. Trata-se na loja. (A 27842)

L OJ A

Traspassa-se o contrato de uma, á rua de S. Pedro n. 37. Ver e tratar na mesma, das 8 ás 10 e das 5 ás 6 horas. — Sem luvas. (A 29468)

PROF. CARLOS DE IRECA

Massagista especialista da Belleza Plastica Humana — Segredos de belleza para senhoras. Tratamento radical da calvicie. Hotel Imperial. Rua do Cattete, 186. Vae a domicilio. (A 29454)

APARTAMENTO DE FRENTE

Aluga-se um muito confortavel, completamente independente, em casa de familia, a casal ou familia de tratamento; trata-se bem; dá-se referencias. Laranjeiras, 328. — Telephone B. M. 1371. (A 27837)

TELEPHONE

Familia distincta moradora á rua Jardim Botanico, entre Maria Angelica e Frei Leandro, deseja uma extensão telephonica com outra em condições analogas, correndo as despezas em partes eguaes. — Escrever para esta folha a FAMILIA. (A 29460)

CASA EM STA. THEREZA

Aluga-se a da rua Augusta 44, 3 quartos, 2 salas e mais dependencias. Chaves no numero 40. (12293)

APPARTAMENTOS

Alugam-se á rua Tenente Possolo n. 30 (Esplanada do Senado) e uma casa terrea no numero 32. (A 29458)

MISSOURI HOTEL

Parque, agua corrente, conforto moderno, preço modico, exclusivamente familiar. Rua Senador Vergueiro numero 219. — FLAMENGO. (A 29457)

MOÇA BONITA

O uso do "Cutis Rosa", é signal de distincção. Rouge liquido, que não mancha o rosto. — Pharmacia Figueiredo. Rua da Carioca n. 33. (A 27927)

Apartamento em Santa Thereza

Aluga-se espaçosa sala mobilada completamente independente, com todas as commodidades, telephone, banhos quentes, jardim e bella vista para a Guanabara, a cinco minutos da cidade. Informações pelo telephone Central 4608. (A 29548)

RUA SANTO AMARO

Aluga-se o esplendido predio desta rua n. 143, ainda não habitado, com optimas dependencias para familia de tratamento. Tratar á rua Visconde Inhauma 78. (A 29513)

ESCRIPTORIO

Aluga-se um na rua Sete de Setembro n. 44, sobrado, canto de Quitanda. (A 27877)

APARTAMENTOS

Alugam-se na rua VISCONDE RIO BRANCO numero 33. (A 29483)

ESCRIPTORIO

Aluga-se um esplendido; tem agua, luz, gaz, limpeza e telephone; á rua Gonçalves Dias numero 13. (A 29484)

GATOS ANGORA'

Vendem-se lindos gatinhos cinza e champagne. Rua Barata Ribeiro numero 657. Telephone 0448 Villa. (A 27895)

BOTEQUIM E BILHARES

Vende-se por 40:000$000, zona Frei Caneca, bem montado e com optima freguezia, sete annos de contrato e aluguel modico. Facilita-se o pagamento. Tratar com Romeu. Avenida Rio Branco n. 109, 1º andar, sala 8. (A 27898)

CASA

Traspassa-se o contrato de uma optima, com 4 dormitorios e dependencias, para familia de tratamento. Tem entrada para automovel. Aluguel 750$000. Rua Visconde de Ouro Preto, 54, Botafogo. Telephone Central 2096. Póde ser vista a qualquer hora. (A 29474)

LEILÕES

Leilão de Penhores

Amanhã — Sabbado

CASA ARTHUR ALVIM

Rua Luiz de Camões, 42

Todos os penhores vencidos

(A 27917)

Leilão de Penhores

LIBERAL, BERLINER & C.

Em 6 de maio de 1929

Rua Luiz de Camões, 58 e 60. (A 29084)

Leilão de Penhores

Em 14 de Maio de 1929

JOSÉ MOREIRA DA COSTA & C.

9 — Becco do Rosario — 9

Avisam aos Srs. mutuarios que as suas cautelas podem ser reformadas ou resgatadas até á vespera do leilão. (12210)

Leilão de Penhores

D. OLIVEIRA

— Rua Chile n. 25 —

EM 9 DE MAIO DE 1929

Faz leilão dos penhores vencidos e avisa aos srs. mutuarios que podem reformar ou resgatar as suas cautelas até á vespera do leilão. (12180)

Implorando a caridade

ANGELA PECURANO, viuva, com 76 annos de edade, completamente cega e paralytica.

MARIA VENTURA, de 96 annos de edade, viuva.

PAULINA DE FIGUEIREDO, viuva, com tres filhos e impossibilitada de trabalhar.

ENTREVADA, rua do Chichorro n. 47, casa XVIII, doente, impossibilitada de trabalhar, tendo duas filhas sendo uma tuberculosa.

ELVIRA DE CARVALHO, pobre cega e sem amparo da familia.

VIUVA SANTOS, com 68 annos de edade, gravemente doente de molestias incuraveis.

FRANCISCA DA CONCEIÇÃO BARROS, cega de ambos os olhos e aleijada.

THEREZA, pobre ceguinha sem auxilio.

CREADOS

PRECISA-SE de um bom copeiro, conhecendo perfeitamente o serviço e trazendo boas referencias, para casa de pequena familia de tratamento. Apresentar-se á rua Esteves Junior n. 72, de 1 ás 2 horas da tarde, ou depois das 7 horas da noite. Tel. B. M. 2624. (A 27795) B

CENTRO

ALUGA-SE bom quarto a pessoa do commercio, á rua Frei Caneca, 84, sobrado. (A 27763) B

ALUGA-SE a casal bom quarto e saleta com todas as commodidades, por 160$, á rua Barão de São Felix n. 139, casa 5. (A 27748) B

ALUGA-SE gabinetes com frente, á rua 13 de Maio n. 32, Becco Manoel de Carvalho n. 16, 1º. (A 27717) C

ALUGAM-SE o 1º e 2º andar da rua do Rosario n. 55 esquina de 1º de Março, 2 amplos salões, proprio para companhia, consultorio, ou escriptorio, servido de elevador e telephone, trata-se na loja. (A 27634) D

ALUGA-SE [illegible] rua Senador Dantas n. 95. [illegible] (A 25945) D

ALUGA-SE [illegible] rua dos Ourives [illegible] (A 25966) D

ALUGAM-SE [illegible] rua dos Ourives n. 135. (A 29414) D

ALUGA-SE escriptorio com luz e telephone por 150$, na rua S. José, 87, primeiro andar. [illegible]

ALUGA-SE a optima casa de construcção nova, á rua André Cavalcanti n. 96, [illegible] (A 27931) D

ALUGA-SE uma sala de frente com ou sem moveis, com ou sem pensão, [illegible] (A 27670) D

ALUGA-SE dois esplendidos escriptorios [illegible] Rua S. José n. 1, 1º andar. (A 27875) D

ALUGAM-SE confortaveis sobrados para familia. Ver e tratar á rua Regente Feijó ns. 68 e 70. (A 27014) D

ALUGA-SE salas, quartos, no segundo andar, completamente vazio, á rua da Carioca n. 48. Trata-se na loja de pianos. (A 27964) D

ALUGA-SE uma boa sala para escriptorio, negocio ou outro qualquer fim [illegible] (A 17960) D

ALUGA-SE magnifico predio completamente novo, com 5 quartos, [illegible] (A 29516) D

ALUGA-SE 2 boas salas de frente, sem moveis, juntas ou separadas, entrada independente, á rua [illegible] (A 27848) D

ESCRIPTORIO — Sala de frente, com telephone, luz e limpeza. Rua da Carioca n. 55, 1º andar. (A 29539) D

ESCRIPTORIO de 8 x 4 metros, proprio para medico, aluga-se por 250$, incluido telephone e luz. [illegible] (A 27780) D

QUARTO interno arejado. Aluga-se a casal com pensão 430$000. [illegible] (A 29541) D

SALA — Aluga-se mobilada ou sem ella com ou sem pensão [illegible] (A 29518) D

Salas de jantar a 1:350$

Fabrica: R. Sen. Euzebio, 88. (2102)

CATTETE

ALUGA-SE sala de frente ricamente mobilada e quarto com entrada independente, a casal ou cavalheiro. Trata-se com pensão. Corrêa Dutra, 140. (A 29529) E

ALUGA-SE esplendido predio, estylo colonial, com ou sem moveis, [illegible] (A 27966) E

ALUGA-SE uma casa com 4 quartos, 2 salas, cozinha, banheiro, etc. Aluguel modico. Rua Tavares Bastos n. 117. Ver e tratar das 13 ás 16 horas. (A 27963) E

ALUGA-SE a um cavalheiro um bom arejado quarto mobilado; rua Corrêa Dutra n. 158, Cattete. (A 29505) E

ALUGA-SE um quarto mobilado, agua corrente, preço barato. Rua Amaro n. 71, Cattete. (A 29546) E

ALUGA-SE [illegible] Rua Cordeiro Mendes n. 8 [illegible] (A 29471) E

ALUGA-SE um quarto mobilado, [illegible] Rua Pedro Americo n. 38-A. [illegible]

ALUGA-SE sala grande bem mobilada com pensão, a pessoa de muito respeito, frente de jardim, á rua Andrade Pertence, 32. (A 29404) E

Dormitorios a 1:000$000

Fabrica: R. Sen. Euzebio, 88. (9282)

ALUGA-SE uma boa sala independente, com ou sem pensão, a casal ou cavalheiros. Cattete n. 98, 1º andar. (A 29479) E

ALUGA-SE uma casa á familia de tratamento, na rua Pedro Americo n. 28. Ver de 1 hora em deante. Vende-se alguns moveis. (A 29478) E

ALUGA-SE o predio da rua Benjamin Constant n. 45 (Gloria), com alguns moveis. Trata-se no n. 39 da mesma rua. (A 27939) E

ALUGA-SE em casa de familia de todo respeito á rua Carvalho Monteiro n. 37, Cattete, uma magnifica sala de frente, com excellente pensão. (A 27968) E

ALUGAM-SE quartos com agua corrente [illegible] (A 27835) E

ALUGAM-SE quartos para cavalheiros, [illegible] (A 29583) E

ALUGA-SE esplendida sala de frente [illegible] Cattete n. 37, sob. (A 29510) E

ALUGA-SE o 1º pavimento com todo o conforto, á rua Corrêa Dutra, 80. (A 27927) E

FLAMENGO — Alugam-se salas com ou sem pensão, [illegible] (A 27932) E

FLAMENGO — Aluga-se uma casa de familia, á rua Conde de Baependy n. 84. (A 29377) E

GLORIA — Quartos mobilados, com ou sem refeições; rua Almirante Baltazar n. 34 [illegible] (A 29528) E

MOÇA viuva precisa de um quarto de frente mobilado e com pensão. [illegible] (A 29543) E

NA praia do Flamengo, 8, sob., aluga-se optimo quarto mobilado, para pessoas distinctas. (A 27933) E

PEQUENO quarto mobilado, aluga-se [illegible] (A 27872) E

PRAIA HOTEL — Flamengo 12. Diarias 10$ e 12. Comida excellente. (A 29368) E

QUARTOS mobilados, [illegible] (A 27873) E

SALA mobilada. Aluga-se com pensão. [illegible] (A 27715) E

SOBRADO. Aluga-se com 4 quartos, 2 salas, cozinha e quarto de banho. Tratar Cattete n. 5, loja.

LARANJEIRAS

ALUGA-SE a dois ou tres rapazes um grande quarto com pensão [illegible] (A 29519) F

ALUGA-SE um predio á rua das Laranjeiras [illegible] (A 27956) F

ALUGA-SE o predio da rua Umary n. 15, Laranjeiras. [illegible] (A 29699) F

BOTAFOGO

ALUGAM-SE predios novos com 4 quartos, todas as commodidades modernas. Praia Vermelha, rua Urbano dos Santos ns. 13-15. Informações e chaves á rua Buenos Aires n. 83, 3º. Tel. Norte 6165. (A 27946)

ALUGA-SE casa mobilada [illegible] (A 29473) G

ALUGA-SE [illegible] rua Real Grandeza n. 225. (A 29481) G

ALUGA-SE esplendido andar terreo, com amplas accommodações [illegible] (A 27976) G

ALUGA-SE uma casa propria para moradia [illegible] (A 29480) G

ALUGA-SE magnifico predio [illegible] (A 29465) G

BELLA VIVENDA — Aluga-se acabada de construir, 4 quartos, quarto de creado, optima installação de banho e garage, rua S. Clemente 139. 1:000$000 e taxas. Tratar com S. A. "Bastos de Oliveira", rua Ouvidor 81. (A 27886)

BOTAFOGO — Aluga-se uma grande sala, com varanda, com ou sem pensão [illegible] (A 27928) G

GOOD home for english speaking people. Healty place. [illegible] (A 27928) G

QUARTO com Botafogo, em casa de familia [illegible] (A 27849) G

COPACABANA

ALUGA-SE um optimo apartamento sem moveis, 2 salas e frente, 2 quartos, [illegible] (A 29486) H

ALUGA-SE de 2 confortaveis peças [illegible] (A 29486) H

ALUGA-SE linda sala ricamente mobilada [illegible] (A 29518) H

ALUGA-SE [illegible] (A 29470) H

ALUGA-SE uma casa moderna com 2 pavimentos, 2 salas, 5 quartos, [illegible] (A 29511) H

ALUGA-SE [illegible] (A 27804) H

ALUGA-SE quarto mobilado em casa de familia [illegible] (A 27600) H

ALUGA-SE [illegible] (A 27550) H

ALUGA-SE [illegible] (A 27892) H

ALUGA-SE [illegible] (A 29489) H

LEME — Aluga-se um espaçoso quarto [illegible] (A 29493) H

ALUGA-SE um predio decente com construcção para familia de tratamento com quatro quartos e outras dependencias, com contrato, á rua Quatro de Setembro n. 79, Copacabana, posto 4. Acha-se aberto; trata-se com o proprietario á rua do Rosario n. 138, tabellião. (A 29470) H

ALUGA-SE os predios ns. 70, 72, 76 e 78, da rua Alberto de Campos [illegible] Ipanema. [illegible] (A 29569) H

ALUGA-SE casa de familia uma bella sala de frente para o mar, bem mobilada a casal ou cavalheiro. Rua Gustavo Sampaio n. 158, Leme. Tel. Sul 3148. (A 27925) H

LEME — Aluga-se um apartamento, com pensão, a casal de fino trato. Rua Araujo Gondim n. [illegible] (A 27839) H

GAVEA

ALUGAM-SE duas salas com banheiro independente, em casa de familia, [illegible] (A 27784)

RIO COMPRIDO

ALUGAM-SE salas e quartos de frente para casaes ou moços do commercio [illegible] (A 27880)

QUARTO mobilado em casa de familia, aluga-se a um senhor ou rapaz de muito respeito, na rua Barão de Itapagipe n. 12. (A 27976)

TIJUCA

ALUGA-SE grande quarto com todo conforto, a casal ou rapazes do commercio. Rua Aristides Lobo n. 78. (A 29512) K

ALUGA-SE optimo sobrado com 4 quartos, 2 salas e mais dependencias, á rua de S. Christovão n. 94, esquina da Avenida Paulo de Frontin. (A 29553) K

ALUGA-SE casa com todo conforto: hall, 3 quartos, com agua corrente, sala de jantar, copa, quarto de banho completo, fogão a gaz, W. C. creados, entrada independente [illegible] (A 27938) K

ALUGA-SE um bom quarto para moço, [illegible] (A 27866) K

ALUGA-SE o predio da rua Gonçalves Crespo n. 4; [illegible] (A 27860) K

ALUGA-SE dois quartos, um com sacada, [illegible] (A 27942) K

ALUGA-SE o predio da rua Barão de Bomfim n. 797. [illegible] (A 27957) K

ALUGAM-SE 2 bons quartos, a casal ou rapazes de boas referencias, á rua General Rocca [illegible] (A 27869) K

ALUGA-SE a excellente casa á rua das Araujos n. 89, [illegible] (A 27783) K

CREADA — Precisa-se de uma, de 14 a 16 annos, para um casal. Cattete, 47. Tel. 0424. B. M. (A 27862) K

Vende-se ou aluga-se um moderno e luxuoso predio apalacetado [illegible] Entre Uruguay e José Hygino. (12267)

SÃO CHRISTOVÃO

ALUGA-SE o predio da rua General Argollo n. 32, [illegible] (A 27945) L

ALUGA-SE [illegible] (A 27617) L

ALUGA-SE [illegible] (A 27953) L

ALUGA-SE [illegible] (A 27777) L

ALUGA-SE [illegible] (A 29469) L

VILLA ISABEL

ALUGA-SE a optima casa da rua Torres Homem [illegible] (A 25918) M

ALUGA-SE [illegible] (A 29565) M

ALUGA-SE predio apalacetado, moderno, de dois pavimentos com centro de jardim, 5 quartos, optimo quintal, 6 quartos, 4 salas, aquecedor e fogão a gaz, e demais dependencias; está todo pintado de novo, e acaba de ser construido. Rua Torres Homem 124 Villa Isabel. Aluguel 700$ 2 annos de contrato. Trata-se á rua Copacabana 115 Sul 528 Ramal 7. (A 27583) M

ALUGA-SE casa confortavel. Avenida 28 de Setembro n. 245. (A 27876) M

ANDARAHY

ALUGA-SE uma casa moderna com 2 dormitorios, 2 salas, [illegible] (A 29505) N

ALUGA-SE [illegible] (A 27804) N

ALUGA-SE um predio [illegible] (A 29467) N

LAPA

ALUGA-SE um quarto para casal [illegible] Rua Maranguape, 32. Phone Central 1052, Lapa. (A 29502) P

CATUMBY

ALUGA-SE quarto para senhora sem filhos, em casa de familia. Rua Magalhães n. 45. (A 27793) R

A Liegiana

Rua Ouvidor 141 (1º andar) Ao lado do "Ao Mundo Loterico". Tem elevador!

Seus ultimos modelos para a estação. (Verniz com Lagarto e outros estylos).

59$800

59$800

Comprar nesta nova e original casa é calçar com distincção gastando pouco. Economizar é uma virtude!

SANTA THEREZA

ALUGA-SE uma sala mobilada a casal ou a senhores que trabalhem fora. Ladeira de Santa Thereza n. 34. Phone 4608 Central. (A 29500) S

ALUGA-SE a casa, com jardim, do Becco da Lagoinha n. 1 (Santa Thereza), com 3 salas, 4 quartos, copa despensa, banheiro completo, cozinha e quartos para creados. Logar saluberrimo. Trata-se na mesma. (A 27954) S

ALUGA-SE sala e quarto de frente, com linda vista, pode-se dar pensão; bondes de Paula Mattos, á rua das Neves n. 40. (A 27921) S

ALUGA-SE o 1º andar do predio da rua Aquidaban n. 30, com 4 commodos, etc. terraço e quintal, proprio para senhores ou casal sem filhos no mesmo, dos 4 ás 4 horas, Santa Thereza. (A 27794) S

SUB. CENTRAL

ALUGA-SE uma casa á rua Castro Alves n. 22, Meyer. Aluguel 220$ e taxas. (A 29546) U

ALUGA-SE á rua Castro Alves n. 110-XXII; chaves na casa XXI; tratar á rua do Ouvidor, 59-2º andar. (A 25970) U

ALUGA-SE o predio da rua Bella Vista n. 148-A; tratar á rua do Ouvidor n. 59-2º a N. 6555. (A 25971) U

ALUGA-SE por 250$, mediante contracto, uma casa da rua Dr. Bulhões n. 80, perto da estação do Engenho de Dentro e do bonde de Piedade. Tem 3 quartos, 2 salas, cozinha, etc. Trata-se na rua Engenho de Dentro n. 144. (A 29392) U

ALUGA-SE o bom predio de dois pavimentos sito á rua Elisa de Albuquerque, antiga rua da Boavista, 51, Todos os Santos. Chaves, por favor, em frente, na mesma rua n. 36. Trata-se na rua do Rosario n. 116, 4º andar. (A 25973) U

ALUGA-SE por 250$ a casa III do n. 186, da rua Pedro de Carvalho. Chaves no n. 11, Meyer. (A 29466) U

ALUGA-SE esplendida casa completamente nova, com 2 banheiros, fogão a gaz, esquentador, á rua Marques Lelo n. 44, Engenho Novo. Informações na mesma. (A 29355) U

NICTHEROY

ALUGA-SE o bungalow da alameda Icarahy n. 5, á praia de Icarahy n. 233. Aluguel 450$000. (A 29298) W

ALUGA-SE a casa n. 61 da rua José Bonifacio com vasta accommodação recentemente reformada; trata-se na mesma, no armazem Central. S. Domingos. Nictheroy. (A 29148) W

VENDAS DE PREDIOS E TERRENOS

BELLO PREDIO — Vende-se novo e confortavel, estylo moderno, 4 quartos, sala de banho, garage, quarto para creado, rua S. Clemente 139. Preço: 110 contos, facilita-se o pagamento. Tratar com S. A. "Bastos de Oliveira". Ouvidor 81. (A 27885) 1

CASA — Vende-se excellente (Copacabana). Preço 180:000$000. Sul 2689. (A 27920) 1

COMPRAM-SE propriedades bem localizadas. Detalhes e preços á caixa postal n. 1 do "Jornal do Commercio", á Empreza. (A 27705) 1

ICARAHY — Vende-se a casa da rua Alvares de Azevedo n. 179. (A 27831) 1

Predios — Compram-se com o sr. Rodrigues, rua do Rosario, 69, sob. Tel. 6112, Norte. (A 27966) 1

PECHINCHA — Lote de terreno 15 x 25, no centro da cidade de Nova Iguassú, a quatro minutos da estação, vende-se [illegible] Mello, no Restaurante Italia. (A 27777) 1

PETROPOLIS — Vende-se terreno no Retiro. Tratar com Costa Braga, rua Alzira Brandão n. 37. (A 29469) 1

PREDIO em centro de terreno — 65 metros de fundos por 11 de frente — Vende-se. Rua Jockey-Club, 331. Ver e tratar no mesmo. (A 25958) 1

Predios — Compram-se em qualquer parte desta cidade. Trata-se com o Dr. Mattos; rua da Carioca n. 41, 2º and. (A 27980) 1

PREDIO — Vende-se a prestações ou a vista a ultima casa n. 14 da Alameda á Praia Icarahy, 233; tratar a tratar Ouvidor, 10-1º andar, com o proprietario.

PREDIO novo, em Santa Thereza, junto ao predio de França, aluga-se [illegible] 2 quartos, 2 salas, [illegible] Tratar á Ladeira Senador Dantas n. 2, 1º and. (A 29525) 1

TERRENO. Vende-se 9 x 15, a 3 minutos do bonde da Linha de Vasco da Gama [illegible] saudavel, na Ilha do Governador [illegible] telephone Villa 4872. (A 27709) 1

TERRENO — Rua Santo Amaro 11 x 30. Prompto para construir. Vende-se barato. Assembléa, 33, sob. (A 27888)

TERRENO. Vende-se a vista ou a prestações um terreno medindo 8 x 30, a 3 minutos da estação da Penha. Tratar com Pedro. Telephone Sul 3266, com Pedro. (A 29455) 1

TERRENOS. Vendem-se magnificos lotes a longo prazo nas estações de Campo Grande, Senador Vasconcellos e Cosmos (E. F. Rio d'Ouro); preparados para lavoura ou construcção. Tratar á rua 1º de Março, 51, 2º andar. (A 24848) 1

TERRENOS a 20$000 por mez. Vendem-se lotes por mez, plano, construcção livre e mediante a prestações. Aproveite o ensejo! Tratar com Prosoto Faro, todos os dias em Mesquita, E. F. C. B., entre Nilopolis e Nova Iguassú'. (A 27778)

VENDE-SE o predio da rua Uruguay n. 531 (lado da montanha), com 2 quartos, duas salas e mais dependencias; tratar com o sr. Olympio Ferreira, á rua Andarahy, 44, sob. (A 27982) 1

VENDE-SE no Rio Comprido, a 20 minutos do bonde de S. Francisco, um terreno com 1.350 metros quadrados, 25,5 x 60, todo murado e arborizado, com uma pequena casa de 10 x 4 metros. Só se tratar das cartas para este jornal para N. S. S. (A 29467) 1

VENDE-SE o terreno do predio da rua Visconde de Itauna n. 242, medindo 11 metros de frente por 35 ms. Ver e tratar no mesmo. (A 25916) 1

VENDE-SE um terreno por dois contos, na Villa Proletaria, estação de Cascadura, com 11 por 60; tratar na rua Marechal Rangel n. 230, Cascadura. Para [illegible] (A 29361) 1

VENDE-SE magnifico terreno de esquina, lado da praia, á avenida Rainha Elizabeth, proximo ao Posto 6. Tratar á rua Copacabana n. 1.100. (A 27817) 1

VENDE-SE o predio da rua da Passagem n. 252; está vago. (A 29482) 1

VENDE-SE uma casa á rua Venancio Ribeiro n. 47, Engenho de Dentro. Ver e tratar, nos domingos e feriados, de 0 ás 4 da tarde. (A 27884) 1

VENDE-SE livre e desembaraçado, bom predio assobradado, com tres quartos, duas salas, saleta, bom quintal, etc., construido em terreno de 5 metros e 50 centimetros de frente, por 44 e 50 de fundos, á rua S. Christovão n. 556. Acha-se vago, e tem pessoa no local para informações, das 8 ás 16 horas. (A 27943) 1

VENDE-SE muito boa casa, em centro de terreno 36 x 75 ms., 4 quartos, 2 salas, boa cozinha, salão de banheiro, etc. etc. Rua Tenente Costa n. 123, Todos os Santos. (A 27955) 1

VENDE-SE por 70:000$ ou aluga-se por 850$ um bom predio novo, duas salas e quatro quartos, com todo conforto, urgente; rua do Roso n. 17. Tel. B. M. 0692. (A 27969) 1

VENDE-SE uma casa com duas salas e tres quartos, num bello terreno de 22 x 60, logar muito saudavel, á rua Angelina n. 102, Encantado; trata-se na mesma, a qualquer hora. (A 27376) 1

VENDE-SE ou aluga-se o predio n. 82 da rua Leopoldo Miguez. As chaves estão no n. 86, onde se trata, das 8 ás 12 horas. (A 25920) 1

TIJUCA. Predio. Vende-se um á rua General Rocca n. 59, em leilão no sabbado ás 5 horas, dia 4, pelo leiloeiro Lameirinhas, para mais informações á rua Republica do Perú n. 47. Central n. 5317. (A 25959) 1

VENDE-SE, em Bomsuccesso, á avenida Londres, 41, bom predio, terreno 10 x 53, 3 minutos da estação. Trata-se: rua da Alfandega n. 170. (A 25868) 1

VENDE-SE lindo predio acabado de construir, com duas salas, tres quartos, copa, banheiro completo, cozinha, despensa e residencia para empregado. Esta construcção é que ha de melhor, podendo ser examinada por quem quer que seja. Rua Dias da Cruz n. 270 — Meyer. (A 27718) 1

PACKARD

Vende-se barato, quasi novo; informações com Darly Braga, á rua São Pedro n. 72. (10735)

RUA BARÃO DE PETROPOLIS

Vende-se magnifica casa nesta rua, para familia de tratamento. Com 6 quartos, porão habitavel e todas as accommodações e installações modernas. Terreno de 30 x 80, garage, horta, etc. Tratar com Darly Braga — Rua S. Pedro n. 72, loja. (10735)

RUA URUGUAY

Vendem-se nesta rua tres lotes de terreno com 10 x 42, 20:000$000 — 11 x 40, 17:000$ — 10x42, 22:000$. Facilita-se o pagamento. Mais detalhes com Costa Braga & Cia. Rua S. Pedro n. 72. (12229)

OLARIA

Vende-se uma casa com 2 quartos, 1 sala, etc., por 20:000$000. Informações com Costa Braga & Cia. — Rua de S. Pedro n. 72. (12229)

ANDARAHY

Terreno de 10 x 30, vende-se por Rs. 11:000$000. Tratar com Costa Braga & Cia. Rua S. Pedro, 72. (12229)

Lins de Vasconcellos

Terreno de 10 x 30, vende-se baratissimo; informações á rua S. Pedro n. 72. Costa Braga. (12229)

Compra-se Terrenos

Um terreno com a área de 25 a 30 mil metros quadrados de superficie, não pantanoso ou que necessite aterro; que possua agua em abundancia e floresta, no Districto Federal, á margem das Estradas de Ferro Central do Brasil ou Leopoldina, até Cascadura e Olaria. Tratar com GRANADO & C., rua 1º de Março ns. 14, 16 e 18.

TERRENOS Vendem-se os ultimos lotes das ruas: Pontes Corrêa, Barão de Vassouras e Indayassú, no Andarahy, com agua, luz e esgotos. Condições vantajosas. Trata-se com o proprietario, á rua do Rosario 142 sob. (10111)

TERRENO EM S. CLEMENTE

Ruas Icatu' e Sarapuhy

Em continuação á rua Alfredo Chaves. Vende-se os melhores terrenos com linda vista para Botafogo. Informa-se no local, ou na Av. Rio Branco n. 90, com Julio Junqueira de Aquino. (2105)

TERRENO NO LEME

Vende-se um de esquina, na Praça Cardeal Arcoverde, fazendo frnete para Barata Ribeiro, Toneleiros e Ladeira do Leme, medindo 22 x 20 e 26 m. Trata-se á Avenida Gomes Freire, 9. (10128)

HADDOCK LOBO

Vende-se n. 30 — palacete com terreno de 20 x 74 metros. (12220)

A DINHEIRO

Compra-se avenidas ou casas pequenas. Rua S. Pedro, 119 (loja). (A 25915)

TERRENO

Vende-se o mais bem situado e bonito, com uma área de 3.000 metros quadrados, entre Collegio Anglo Brasileiro e Avenida Niemeyer; por este lado tem 50 metros de frente; tem agua nascente que nunca secca. Trata-se á rua Jardim Botanico n. 498. (A 27698)

VENDE-SE

em Copacabana lotes de terrenos com 20 metros de fundos, excellente localidade. Inf. dr. Lothario, Praça Mauá, 10, das 11 horas ás 4. Telephone 4180 Norte. (A 25905)

FAZENDA

Compra-se fazenda mixta, com boas terras, matta e aguada, até 250:000$, dando em parte do pagamento a melhor chacara em Juiz de Fóra e uma lotação ao lado com 96 lotes. O proprietario, dr. Andrade — Caixa postal, 50. Juiz de Fóra. Dr. Luiz Andrade. (A 29031)

OPPORTUNIDADE

Vendem-se duas magnificas casas de construcção moderna, situadas á rua Pereira de Almeida. Preço de occasião. Acham-se alugadas, com contrato, rendendo mais de 14 % — Cartas para S. S. B. neste jornal. (A 25919)

LARANJEIRAS

Compra-se em Laranjeiras ou nas immediações (Cosme Velho) ou transversaes, terreno até cinco contos metro de frente, negocio directo. Carta para A. Lima, Avenida Henrique Valladares n. 61, sobrado. (A 25925)

Lotes de terrenos

Em bairro novo, com tod s as commodidades das grandes cidades, vendem-se optimos lotes de terrenos, preços e condições vantajosas. Trata-se no local, rua Lino Teixeira, proximo a Carlos Costa.

TERRENOS A PRESTAÇÕES

Villa "Fonte da Saudade"

Junto á rua Humaytá e rua Jardim Botanico, com bellissimo panorama para a Lagôa Rodrigo de Freitas, Jockey Club, Gavea, Ipanema, Leblon e Corcovado. — Vendem-se os melhores e mais futurosos lotes de terrenos do Districto Federal. — Informações no local, rua Fonte da Saudade n. 107, (fim da rua Humaytá) ou no ESCRIPTORIO CENTRAL DE TERRENOS A PRESTAÇÕES, rua do Rosario n. 109, 1º andar. (A 27731) 1

PARA RENDA

Vende-se proximo ao centro, 85 contos, terreno de 1.500 m2., para construcção de 20 casinhas, tendo já duas casas de commodos que garantem renda mensal de 1:300$000. — Inf. Telephone Sul 2138. (A 27733)

CASA

Até 50:000$000 compra-se uma que tenha quatro quartos e terreno para entrada de automovel, nos bairros Leme, Copacabana, Laranjeiras, Tijuca e Villa Isabel. Tratar com o dr. Paiva Azevedo. — Rua do Ouvidor numero 187, terceiro andar. (A 27810)

FAZENDA DE CAFE'

Verdadeira sorte grande, para — o comprador —

Quem queira empatar pouco mais de 200 contos, tirando uma verdadeira sorte grande de S. João, com bilhete premiado de 500 contos, é me escrever pedindo informes que gostosamente darei. Tenho uma optima fazenda com dezenas de milhares de pés de café, em plena producção, luz, força, mattas com madeira de lei, pastos, com mais de 160 alqueires, a menos de 4 horas do Rio, com estradas de automovel e de ferro, em clima optimo, agua abundante e com a casa de residencia, um verdadeiro bungalow da Avenida Rainha Elisabeth, encastoado nas terras dessa fazenda — luxo e conforto modernissimos. Não sou intermediario, mas simples advogado que promove essa venda forçada para evitar despezas e prejuizos maiores aos srs. credor e devedor, porquanto a hypotheca dessa fazenda está vencida, accrescida de juros, e o credor, capitalista carioca, não gostando de fazenda, prefere não ficar por nenhum preço com terras, embora productivas. Cartas para dr. M. M., rua D. Manoel numero 28. — RIO. (A 27798)

TERRENO — RIO COMPRIDO

Vende-se um esplendido terreno medindo 15 x 40 metros, com gradil e muro, prompto para edificar uma bella vivenda, logar saudavel. Rua Barão de Petropolis n. 63, primeira parada, bonde Estrella. Na esquina bondo Itapirú e omnibus. (A 29459)

EM BELLO HORIZONTE

Compra-se uma casa bem situada até quinze contos (15:000$000) á vista, negocio directo. Carta para a Caixa Postal 621 — Rio de Janeiro. (A 27827)

Terrenos — Rua Paysandu'

Vendem-se á rua Carlos de Campos, asphaltada, com agua, gaz, esgotos, 2 esplendidos terrenos com lindas mangueiras, promptos a edificar; um de 15 x 27 e outro de 10,75 x 27. Caso interesse ao comprador, poderá pagar a prazo, parte ou todo o preço, á rua Carlos de Campos n. 31. Telephone Beira Mar 3174, com o proprietario. (A 27947)

TERRENO — THEREZOPOLIS

Vende-se grande terreno, 65 x 50, na Avenida Oliveira Botelho, perto do Hotel Hygino, e proximo á estação do Alto. Preço Rs. 35:000$000. Facilita-se o pagamento. Vende-se tambem em pequenos lotes. Com o proprietario, á rua Carlos de Campos n. 31, ou telephone B. M. 3174. (A 27947)

Em S. Paulo

Vende-se, na "VILLA MARIANNA" — nas ruas Affonso Celso e Loefring, excellentes lotes promptos para receber construcção. Trata-se nesta capital com o sr. PEDRO LARA, no Paris Palacio Hotel. Phone C. 3020. (A 29421)

VILLA SOUZA

Em Irajá, entre as estações de Irajá e Collegio, da E. F. Rio d'Ouro, servidas tambem pela linha de bondes electricos que vae de Madureira ao Largo da Freguezia de Irajá.

Optimos terrenos situados em ruas com agua encanada e illuminadas a electricidade.

A planta da VILLA SOUZA já foi approvada pela Prefeitura.

Aos domingos e feriados encontrarão pessôa habilitada a dar todas as informações.

Escriptorio na cidade, á rua dos Ourives numero 106, sobrado. (A 27830)

CASA — COPACABANA POSTO 4

Vende-se á rua Ayres de Saldanha, em centro de bom terreno, com 19x40 metros, tendo no 1º pavimento, 2 salas, 4 quartos, copa, W. C. e cozinha, e no porão 4 quartos, 1 salão, despensa e banheiro.

O terreno está todo arborizado. — Preço: 240:000$000. Para tratar com Braga, no escriptorio desta folha. (12287)

ENGENHO NOVO

Vende-se uma casa dando bôa renda de 325$000, por Rs. 26:000$000. Tratar com Costa Braga & Cia. — Rua de S. Pedro numero 72. (12298)

TERRENO

Compra-se um na Aveinda Vieira Souto preferindo-se na visinhança do Country Club. — Cartas para o escriptorio deste jornal a A. M. (A 27978)

CASA

Vende-se por preço de occasião uma bôa casa situada á rua Visconde de Santa Cruz, 81 (Bocca do Matto), edificada em optimo terreno de 22x60. Facilita-se pagamento. Junqueira & Cia. Ltda. — Quitanda, 113, 1º andar. (A 27864)

TERRENOS BARATOS E CASAS PARA OPERARIOS EM PRESTAÇÕES SUAVES

Junqueira & Cia. Ltda. Quitanda, 113, 1º andar, vendem nas Villas Mimosa e Rangel, em Irajá. Proximo do trem e do bonde electrico, com agua e luz. Excellentes lotes em Engenho de Dentro, rua Borges Monteiro, Villa Junqueira, com agua, luz, bondes, omnibus e trens. Lotes baratos no bairro Indianopolis, Estrada do Barro Vermelho. (A 27863)

TERRENOS A' VENDA

Leblon, Ipanema, Copacabana, Urca, Botafogo (Avenida Pasteur e rua Bambina). Tijuca, Muda, Mariz e Barros (travessa Lucio de Mendonça), Andarahy, Meyer, Honorio Gurgel, Inhauma, Irajá, Piedade e Santa Thereza. Trata-se á rua do Ouvidor numero 160, 1º andar. Das 14 ás 16 horas. (A 29487)

SITIO — PETROPOLIS

Vende-se, Caminho Cascatinha, logar alto, 15 minutos do centro, agua nascente, casa, pequeno estabulo. Inf. Sete de Setembro, 36, sobrado, das 4 ás 6 horas. (A 29526)

PREDIO — BOTAFOGO

Vende-se um terreno de 22 x 40, á rua Visconde de Ouro Preto, proximo á praia. Inf. Sete de Setembro numero 36, sobrado, das 4 ás 6 horas. (A 29521)

CASA PARA BARBEARIA

Vende-se por 7:500$000, em terreno de esquina, com 12 x 50, tendo moradia, na Villa de Santa Thereza, em Honorio Gurgel, com mais de 1.000 habitantes, sem ter ainda barbeiro. Facilita-se o pagamento. Trata-se com Henrique Walter no local. (A 27850)

SITIO

Vende-se em local fresco e saudavel, grande producção laranjas, boa casa, bonde á porta. Rua do Rosario n. 81. — Das 3 ás 5 horas. (A 27911)

BUNGALOW — IPANEMA

Vende-se um lindo e solido predio, com 2 pavimentos, 2 salas, 6 quartos, sendo 2 externos, boa garage, etc. — Bondes e autos á porta. — Preço: 67:000$000. Facilita-se algum prazo. Informações telephone Ipanema 1303. (A 29489)

TERRENO SUPERIOR

Vende-se o da rua Haddock Lobo n. 408, com 151,50 de fundos por 26 de frente, com grande predio de construcção antiga e diversos barracões. Trata-se na rua da Carioca n. 87, loja, com o proprietario. Sem intermediarios. (A 27853)

VENDAS DIVERSAS

TYPOGRAPHIA. Vende-se no centro, facilita-se o pagamento. Informações á rua Buenos Aires n. 329. (A 27975) 2

AUTOMOVEL — Vende-se a prestações uma "Nash", com um mez de uso, vende-se tambem um Hupmobile, seis cylindros (particular), quasi novo, completamente equipados. Rua do Mattoso n. 51, loja, das 7 ás 12 do dia. (A 29531) 2

PIANOS allemães, recentemente chegados, vendem-se, á rua S. Francisco Xavier n. 388. Preços muito modicos. João Evangelista do Valle. (A 25174) 2

VENDE-SE barato um Chevrolet typo Pavão, em bom estado. Tratar na Garage Henrique Valladares. Rua Henrique Valladares n. 74. (A 29375) 2

MACHINA. Vende-se de impressão, 35 x 51, facilita-se o pagamento, á rua Buenos Aires n. 329. (A 27974) 2

Poltronas para cinema, Carteiras escolares, Cadeiras para todos os misteres, fabricadas em Imbuya. General Camara, 105 — Tel. N. 1736. (0294)

PIANOS R. Ferreira & C., a maior casa importadora do Brasil, mudou-se da rua S. Francisco Xavier 388 para Mariz e Barros 391. Não comprem sem visital- a ou pedir catalogos. (9296)

PENSÃO — Vende-se, com urgencia, por motivo de doença, com 14 quartos mobilados e occupados, casa saudavel e com muita agua; ver e tratar á rua Marquez de Abrantes n. 147. (A 29452) 3

PENSÃO — Vende-se optima, em palacete moderno, mobiliario novo, com acreditada freguezia; preço de occasião. Trata-se no largo do Machado n. 31, com o sr. Miranda. (A 27851) 3

PRECISA-SE de um gabinete para manicure; prefere-se salão de barbeiro. Rua do Senado, 270. Tel. C. 1664. (A 27900) 3

PIANO "BRASIL" — Egual ao melhor estrangeiro. Vendem-se a prazo e alugam-se. General Camara, 105. Telephone Norte 1736. (9293)

SER FELIZ nos negocios e amores, ter saude e realizar tudo que desejar; cartas com sellos para resposta, a F. P. Silva — Estação de Mesquita, E. do Rio. (A 27516)

ACHADOS E PERDIDOS

COMPANHIA Aurea Brasileira — Rua Sete de Setembro, 187. Perdeu-se a cautela n. 44.284, da serie A, da secção de penhores desta companhia. (A 29348) 4

CASA Rocha, de A. M. da Rocha & Cia. Praça Tiradentes, 51. Perdeu-se a cautela 90.343, desta casa. (A 29461) 4

CASA Rocha, de A. M. Rocha & Cia. Praça Tiradentes, 51. Perdeu-se a cautela n. 91.631, desta casa. (A 29544) 4

J. J. ANDRADE — Rua da Conceição n. 12. Perdeu-se a cautela n. 18.191, desta casa. (A 29477) 4

PERDEU-SE a caderneta da Caixa Economica n. 389.426, 3ª serie. (A 27861) 4

PERDEU-SE uma escriptura de um terreno, referente a uma area de terreno situada á Estrada Real de Santa Cruz, em nome de Joaquim Affonso Guimarães. Pede-se a fineza de quem encontrar levar á rua Barão de Petropolis n. 127, que será gratificado, pelo solicitador Diomario Regis Paixão. (A 29435) 4

PERDEU-SE a caderneta da Caixa Economica n. 613.739, da 3ª serie. (A 25917) 4

PERDEU-SE a cautela B. 1.711, da Casa Gonthier (filial). (A 25935) 4

VIANNA, Irmão & Cia.; r. Pedro I, antiga Espirito Santo, 28 e 30. Perdeu-se a cautela 166.391, desta casa. (A 27965) 4

TRASPASSA-SE

TRASPASSA-SE uma pequena pensão, luxuosamente montada, com todos os commodos occupados por distinctas familias, que pagam adeantado. Preço muito em conta; propria para uma senhora de bom gosto. Informações no largo do Machado n. 31, com o sr. Miranda. (A 29394) 5

TRASPASSA-SE bem mobilada pensão situada á rua da Assembléa, 115, 2º andar (entre Avenida e L. da Carioca). Facilita-se o pagamento. (A 27834) 5

DIVERSOS

A Joalheria Valentim, vende, compra, troca, faz e concerta joias com seriedade; rua Gonçalves Dias, 37. Phone 994 C. (A 29074) 3

ALUGAM-SE ternos de smocking, frack, casaca, forros de seda, no rigor, cartolas, cocos, para recepções, bailes, vanquetes; menos 20 %. Rua Senador Dantas n. 75. (A 25880) 3

AUTOMOVEIS E CAMINHÕES CHEVROLET — R. Ferreira & C., rua Mariz e Barros 391, facilitam prazos e precisam de bons vendedores. (9292)

Cachorros de raça e de estimação devem ser tratados com Sabão Veterinario. Unico approvado para exterminar pulgas, carrapatos, coceiras, lepra e manter perfeita hygiene. R. Assembléa, 113 — Floricultura Barbacena. (10314)

COMPRA-SE um piano, urgente, para particular, mesmo precisando alguns reparos. Phone 0241 Villa. (A 29495) 3

CASAL estrangeiro aluga sala mobilada, com linda vista. Rua Curvello n. 19. (A 27840) 3

DINHEIRO — Hypothecas, descontos, inventarios ou outra garantia. Rua S. José n. 7, sobrado, sala 3. (A 27706) 3

DINHEIRO — 1.500 contos para hypothecas, a juros de 10 a 12 %, centro, Copacabana e Tijuca. Discreção e seriedade. Pinto, rua da Assembléa n. 101, sobrado, sala II. (A 27945) 3

DA'-SE boa pensão, em casa de familia mineira, a mesa e a domicilio, 2$ e 1$600 as refeições, á rua Silva Jardim, 27, praça Tiradentes. (A 27871) 3

DINHEIRO — Emprestam-se pequenas quantias sob promissorias. Rua General Camara n. 33, 2º andar, sala da frente. (A 27854) 3

Dinheiro — Particular, empresta a longo prazo sobre predios, terrenos, heranças, construcções, alugueis. Rapidez. Informações por favor, meu advogado Dr. Mattos; rua Carioca, 41, 2º and. — Sala 1 B. (A 27981) 3

DINHEIRO — Sob duplicatas e promissorias de firmas commerciaes; descontam-se a juros de Banco; com Silva, á rua Uruguayana n. 43, 1º andar; telephone Central 0343. (A 25938)

DUPLICATAS — Descontam-se a juros bancarios. Largo de S. Francisco, 6. Norte 5880. Alfredo Rocha. (A 25843) 3

Emprestimos — Fazem-se sob inventarios, heranças, hypothecas, alugueis, juros e cauções de apolices. Fazem-se obras e pagam-se impostos em atrazo. Compram-se terrenos e predios. Rua do Rosario, 69, sob. Tel. 6112, Norte. (A 27967)

FORD — Vende-se, urgente: rua dos Arcos n. 10. Tratar com o sr. Walther. (A 27912) 3

INDUSTRIAL com negocio genero primeira necessidade, vendas á vista lucro de 100 contos annuaes, precisa socio-caixa com 100 contos, urgente — 3 a 5 annos. Reynaldi. (A 27813)

LUSTRAÇÃO, armações, empalhação. Concertos de moveis. Lamartine. Tels. Villa 1081 ou B. Mar 0113. (A 27839) 3

MACHINAS Remington, 12 silenciosas e portateis. Underwood, Royal perfeitas garantidas; largo do Capim n. 8. E. Magalhães. (A 2581) 3

MACHINAS de escrever quasi novas e garantidas desde 150$000, vendem-se a prazo e alugam-se. General Camara, 105. Tel. Norte 1736. (9295)

MODISTA executa qualquer modelo d evestido com gosto e perfeição, vae a domicilio; á rua Farani n. 4, telephone Sul 2.376, Josephina. (A 27844) 3

Mme. Zambelli Escola de chapéos e côrte, fundada em 1900. Acceita discipulas e as dá promptas com 25 lições. Côrta moldes por medida. Rua S. José n. 80. (A 29453) 3

Consultas de graça aos pobres das 9 ás 12 e das 14 ás 18 horas

Cura radical das hemorrhoidas, fistulas, quéda do recto, prisão de ventre, diarrhéas etc. Faz conceber as senhoras que desejarem filhos. Atrasos, colicas, hemorrhagias e as suspensões rapidamente. Impotencia em poucos dias. Doenças nervosas e mentaes principalmente as nevralgias, hysterias, neurasthenias, epilepsia, etc. Partos e operações sem dor. Diathermia, raios ultra violetas, alta frequencia, etc.

DR. OLIVEIRA BASTOS, da F. M. R. Janeiro. Pratica dos hospitaes da Europa. Fala allemão.

Avenida Passos, 48 - Sobrado

MEDICOS

DR. BRANDINO CORRÊA

Molestias do apparelho Genito-Urinario, no homem e na mulher. OPERAÇÕES: Utero, ovarios, hernias, appendice, prostata, rins, bexiga, etc. Cura rapida por processos modernos, sem dôr, da

GONORRHÉA

e suas complicações: Prostatites, orchites, cystites, estreitamentos, etc. Diathermia. Darsonvalização. Rua Republica do Perú, 23, sob., das 7 ás 9 e das 14 ás 19 hs. Domingos e feriados, das 7 ás 10 hs. Central 2654. (A 29379) 6

DR. A. MONTEIRO já voltou da Europa. Cons. gratis, pobres, 8 manhã até 3 tarde e 6 ás 8 noite; 119, r. Machado Coelho. Pharm. Principal. (A 26654) 6

DR. MENDONÇA — Tratamento moderno, pela Diathermia, da gonorrhéa, e suas complicações, como sejam: impotencia, prostatite, estreitamento, etc. Preço 500$, pagos parcelladamente. Rua do Rosario n. 132 (sobrado), das 9 ás 19 horas. (A 25713) 6

DR. JOSÉ' DE CASTRO STHEL FILHO

Assistente da Faculdade de Medicina. Laureado Premio "Visconde Saboya". Molestias de senhoras. — Cons. Rua Sete de Setembro n. 94, 2º andar. (A 24223) 6

CLINICA DE SENHORAS

Tratamento sem operação das hemorrhagias, faltos, colicas, etc. diathermica, Dr. Cesar Esteves, largo de S. Francisco, 25. Phone Central 1591, de 9 ás 11 e de 1 ás 4. (A 29357)

Tratamento dos Tumores Malignos

com "Raios X", agulhas e tubos de RADIUM. Radium dosado no Instituto Curie de Paris. Applica no domicilio, attende pedidos de collegas. Preços dos Institutos da Europa. Dr. Von DOLLINGER DA GRAÇA. Rodrigo Silva, 5; de 2 1|2 ás 6 horas. Central 3451 e Sul 0834. (A 26967)

DOENÇAS SEXUAES NO HOMEM

DR. JOSÉ' DE ALBUQUERQUE

Diagnostico e tratamento das diversas doenças e affecções sexuaes no homem e da IMPOTENCIA em individuos moços. R. Carioca, 22. De 1 ás 6. (A 25896) 6

DIABETES

Doenças do Estomago, Figado e Intestinos. Tratamento moderno. Raios Ultra Violetas. DR. SAMUEL PRADO, pratica nos hosp. de Paris e Berlim. Consult. R. S. José, 50, (de 2 ás ás 4). Central 3146. (A 29365) 6

VIAS URINARIAS — DOENÇAS DO RECTO

OPERAÇÕES EM GERAL

Blenorrhagia pelos processos mais modernos. Doenças dos rins, bexiga, prostata, utero, ovarios; impotencia, etc. Diathermia, raios ultra-violeta. Cura radical das hemorrhoidas sem operação e sem dôr. DR. MARIO KROEFF, assistente cirurgia da Faculdade. Pratica hospitaes Berlim e Paris. Uruguayana, 104, das 3 ás 6 horas. (A 29415)

HYDROCELE, ORCHITES, TUMORES DOS TESTICULOS E ESTREITAMENTO DA URETHRA

HYDROCELE — Cura radical sem dôr, sem operação cortante e sem privar o doente de suas occupações habituaes.

DR. LUIZ DE MARCOS — Uruguayana, 105, das 2 ás 4. (2136)

GONORRHÉAS e suas complicações em ambos os sexos. Cura radical por processos seguros e rapidos. DR. JOÃO ABREU — DR. DUARTE NUNES. Das 8 ás 19 horas. — Telep. 5803 N. — Rua S. Pedro numero 64. (2106)

CONSULTAS GRATIS

Pelo Dr. Luiz Lima Bittencourt, especialista em molestias dos

OLHOS, OUVIDOS, GARGANTA E NARIZ

todos os dias, das 9 ás 11 horas e pagas das 16 ás 18 horas. Consultorio — Rua Buenos Aires, 148 (entre Andradas e Uruguayana)

Tambem faz o tratamento da catarata sem operação, nos casos indicados. (A 27922) 6

ESTOMAGO E INTESTINOS

Tratamento moderno pelo processo do prof. Zuelzer de Berlim, especialmente de ulceras do Estomago e duodeno, sem operação. Novos meios de diagnostico e tratamento da hyperchlohydria (acidez), diarrhéas, colites, dysenterias, prisão de ventre (atonica, espasmodica, etc.) Dr. Ernesto Carneiro, com pratica nos hospitaes de Paris e Berlim, de regresso de sua viagem, reassumiu o exercicio de sua clinica. Sul 2844, rua da Quitanda, 11. Central 0963, ás 15 horas. (A 27828) 6

DR. RUPERT PEREIRA

Molestias do apparelho genito-urinario no homem e na mulher. Utero ovarios, rins, bexiga, etc. Cura garantida em poucos dias e sem dôr da

GONORRHÉA

e complicações, bem como de qualquer corrimento na mulher. Tratamento efficiente da fraqueza sexual. Rua S. José, 44, sob., 8 ½ ás 11 e 3 ás 6. Central 1648. (A 27940) 6

DR. A. CAMILLO MONTEIRO

Diathermia, ultra violeta, alta-frequencia — Trat. mod. e efficaz do rheumatismo, lymphatismo, tuberculose, hemorrhoida, fistulas, eczemas, furunculos, infl. do utero ovarios, prostata. Cura rapida da blenorrhagia, R. Carioca, 6, 4º. Das 3 ás 6. (A 29488) 6

Vias urinarias — Blenorrhagia

Tratamento radical da gonorrhéa, no homem e na mulher. Apparelhagem completa da especialidade — Diathermia, alta-frequencia, etc.

DR. CAMILLO MONTEIRO

Rua Carioca, 6, 4º andar (3 ás 6) (A 27949)

VIAS URINARIAS — SYPHILIS DOENÇAS DA PELLE E DAS SENHORAS — Dr. Raul Rocha,

Consultas das 10 ás 12, a 10$ e das 3 ás 6, a 30$. Sete de Setembro, 94. (A 27988) 6

CLINICA JULIO DE MACEDO — ORGÃOS GENITAES (Vias Urinarias)

Doenças venereas Tratamento cuidadoso e rapido quanto possivel da GONORRHÉA e complicações no homem e na mulher; cancros molles e adenites; syphilis DR. JULIO DE MACEDO rua da Carioca 54-A (8 ás 21) Tel. C. 3051 - Res. V. 5588. (A 27952) 6

DENTISTAS

ALUGA-SE um consultorio dentario á rua Uruguayana n. 22, 4º andar. (A 29507) 7

ALUGA-SE optima sala com installações de luz, gaz, agua e telephone. Tratar com Antenor. Casa Hermanny. (A 27990) 7

DENTISTAS — Por 700$ vende-se gerador de gazolina, sem fólles, "Bufalo"; por 900$ um motor Ritter, braço corda. Rua Acre n. 6, sobrado. (A 29492) 7

DENTISTA — Vendem-se por metade do valor uma cadeira Atlante, motor electrico, cuspideira de fonte e armario; trata-se á rua da Assembléa n. 14. (A 27897) 7

Dr. Silvino Mattos laureado especialista em dentaduras parciaes, de justa-posições e duplas, bem como em pontes. Rua 7 de Setembro, 194. (A 27833) 7

DENTITA — Vendem-se uma cadeira, um motor electrico e quadro electrico da Electro-Dental. Muito barato. Rua dos Andradas n. 46. (A 27683) 7

DENTISTA — Vendem-se cadeiras de gabinete, viagem, diversas marcas, vulcanizador, esterilizador, etc.; rua Senhor dos Passos n. 56. (A 27801) 7

Dentaduras — Concertam-se, em poucas horas, no laboratorio do dr. Silvino Mattos, á rua Sete de Setembro n. 194. (A 27833) 7

DENTISTA — Heitor Corrêa—Especialista em trabalhos a ouro e dentes artificiaes. Travessa São Francisco, 12. Tel. 3440. Central. (2137)

DENTADURAS parciaes e duplas, technicamente anatomicas, bem articuladas, com adherencia absoluta e esthetica bucco-facial, impeccavel, só com o laureado especialista Dr. Silvino Mattos; á rua 7 de Setembro, 194. C. 1.555. (A 27833) 7

As dentaduras confeccionadas pelo laureado especialista Dr. Silvino Mattos, gozam de fama, ajustam-se á boa mastigação e são de apparencia bem agradavel, á guiza dos dentes naturaes. Rua 7 de Setembro, 194, das 8 ás 6 da tarde. (A 27833) 7

PARTEIRAS

A SENHORA Está triste? As suas regras são Dolorosas e irregulares, tome CAPSULAS SEVENKRAUT (Apiol Sabina Arruda) que ficará boa. Tubo 7$. A' venda na Drogaria Huber. Rua Sete de Setembro, 61. (A 27809) 8

PROFESSORES

ALLEMÃO, Inglez, Francez, Latim, Portuguez, etc.; em tres mezes. Profs. nac. e estrangeiros. Avenida Passos n. 48, sob. (A 29472) 9

AULAS individuaes de linguas e mathematica pelo prof. Dr. Washington Garcia para qualquer fim; travessa S. Francisco n. 24, 2º, elevador. (A 25942) 9

CURSO commercial, dactylographia, tachygraphia e linguas; á rua do Theatro, 1-2º and., Escola Moderna. (A 27973) 9

DACTYLOGRAPHIA — 10$ mensaes, á rua do Theatro n. 1, 2º andar. ESCOLA MODERNA. (A 27973) 9

DACTYLOGRAPHIA — Mensalidade, 10$; Escola Royal, ruas Carioca 41 e Archias Cordeiro 159. Tel. C. 3636. (A 27773) 9

ESCOLA URANIA

Dactylographia, tachygraphia, curso commercial, linguas por professores natos, 7 de Setembro n. 107. (A 25994)

ESCOLA IDEAL Dactylographia 3 vezes por semana 10$ mensaes. Curso rapido e completo 50$. Tachygraphia, Escripturação ou Correspondencia 20$. S. José, 118. Em frente á Galeria. (A 27896) 9

INGLEZ Francez—com professores natos? — Escola Urania—R. 7 de Setembro, 107. (A 25994)

COPIAS á machina e ao mimeographo. Sete Setembro n. 107. ESCOLA URANIA. (A 25994)

E. Mercantil Diurno e nocturno, á rua Sete de Setembro, 107. ESCOLA URANIA. (A 25994)

Escola Underwood A mais antiga ensina Dactylographia e Tachygraphia com absoluta perfeição. — Rua da Carioca n. 11. (A 27760) 9

FRANCEZ pratico ou theorico ensina o prof. francez De Fossey. Rua Sete de Setembro, 107, 2º andar. (A 27719) 9

FACULDADE DE LETRAS. Curso especializado. Diploma os alumnos. Trav. S. Francisco, 24 (2º), elevador. Sala 6. (A 25943) 9

Inglez e Contabilidade — Pratico — Mr. Ramauel, rua do Ouvidor, 58, 2º andar (elevador). (A 27883) 9

Soluções Praticas de Direito

LIVRO ESSENCIALMENTE PRATICO E INDISPENSAVEL A TODOS OS ADVOGADOS, MAGISTRADOS E JURISTAS

Summario da obra

DIREITO CONSTITUCIONAL E ADMINISTRATIVO

A Constituição da Republica — Territorio do Acre — Direito do Amazonas — Capacidade electiva do funccionario aposentado — Elegibilidade de julgadores ou conselheiros temporarios — Responsabilidade da União pelos actos do interventor federal, lesivos do direito privado — Isenção de imposto em favor do Banco do Brasil — Proprio nacional administrado por sociedade civil particular — Um caso politico — Naturalização tacita — Direito do magistrado á promoção, que lhe assegura a lei sob cujo regimen foi nomeado — Natureza real do privilegio de zona — Organização municipal — Contracto com o poder publico — Principios a que obedece — A municipalidade do Districto Federal e o serviço telephonico — Rios Publicos Federaes — Perda de cargo electivo por determinação de lei — A retirada do Brasil da Sociedade das Nações, em face da Constituição — Desapropriação — Inconstitucionalidade de actos do legislação Estadual — Accumulação de cargos remunerados — Montepio.

DIREITO COMMERCIAL

Incendio de objectos confiados a leiloeiro — Corretores de navios e interpretes officiaes do commercio — Interpretes commerciaes — Corretores de fundos publicos — Sobre a partilha de bem não inscripto na liquidação da sociedade — Transferencia para o Brasil da séde de uma sociedade anonyma estrangeira — Clausula CIF A — Clausula CIF B — Divida nobre — Prescripção da acção para exigil-os — Compra e venda mercantil — Penhor mercantil — Promissorias em branco — Debentures — Mandato mercantil — Entrega de titulos para cobrança — Duplicata — Protesto de duplicata — Obrigações preferenciaes (debentures) — Nullidade de patentes de invenção — Concordata preventiva — Sociedades Anonymas bancarias — Fôro das pessoas juridicas de direito privado — Concessão de acções ao portador em nominativas — Poderes da Assembléa Geral de sociedade anonyma — Liquidação de sociedade — Sociedade em conta de participação — Liquidação de sociedade limitada — Dissolução de sociedade mercantil com prazo determinado — Pedido de mercadorias e modo de seu pagamento — Nullidade de hypotheca na fallencia — Nullidade de clausula de contracto social — Exclusão de socio — Sociedade em commandita por acções — Nomeação de gerente — Responsabilidade civil das pessoas juridicas de direito privado — Responsabilidade dos executivos pelas dividas da sociedade dissolvida — Letra de cambio á vista — Marcas de Fabrica — Patentes de invenção — Bens e direitos cujo valor excede a do entrada do socio nella — Dividendos — Penhor garantindo saldo devedor em conta corrente — Execução de penhor mercantil — Seguro — Transmissibilidade das acções das sociedades anonymas — Commandantes de navios mercantes, segundo o Codigo Commercial — a legislação que a modificou — Registro abusivo — problemas propriedade artistica — Posição juridica de uma sociedade antes e depois de ser registrada.

Preço .... 25$000

Edição da Livraria Leite Ribeiro.

FREITAS BASTOS & CIA.

Caixa postal 899. — RIO.

Parque Lafayette

Terrenos em Merity - Suburbio da Leopoldina

Antes de comprar o seu terreno deve visitar o Parque Lafayette, em Merity, que está vendendo lotes de terreno em 60 prestações, sem juros, sem entrada inicial. Construcção livre, material mais barato 30 °|° com a 1ª prestação já póde edificar sua casa, livrando-se do pagar aluguel. Informações no local, conducção gratis. Escriptorio: Rua Buenos Aires, 46, sob. Tel. Norte 1930.

CADEIRAS MARCA - LS - Registrada

TECHNICAMENTE FABRICADAS EM MADEIRA PEROBA DE CAMPOS, DE TYPOS DIVERSOS

TYPO N. 1 — para uso commum — Dz. .... 190$000
TYPO N. 2 — para saleta e quarto — Dz. .... 240$000
TYPO N. 3 — para sala de jantar — Dz. .... 270$000
TYPO N. 4 — para Café e Botequim — Dz. .... 290$000

A' venda nas casas de moveis — Fabrica: Rua General Argolo n. 11 - S. Christovão. (A 29520)

É necessario um bom tonico

PARA purificar o sangue e robustecer o organismo, tome-se a Salsaparrilha de Bristol ás refeições. É um remedio seguro que os medicos teem recommendado ha quasi um seculo. Absolutamente inoffensivo. Tonifica o estomago. Não contem drogas nocivas.

A Salsaparrilha de Bristol genuina tem o nome em relevo no frasco. A venda em todas as pharmacias e drogarias, em frascos grandes e pequenos.

5081 (2490)

PREPARADOS DE VALOR DA

FLORA MEDICINAL

COCCULOS — Soffrimento do estomago, dyspepsias, tonteiras, dôr de cabeça, peso e somnolencia depois das refeições, etc.

MUSA SEIVA — Succo fresco da MUSA SAPIENTUM que melhor resultado tem produzido nas bronchites, tosses, grippes e escarros de sangue.

CARPASINA — Indicado na asthma e bronchite asthmatica.

PIPER — Medicamento poderoso, indicado para o tratamento das hemorrhoidas.

AGONIADA — Molestias do utero, menstruação irregular, colicas e difficuldades de regras, corrimentos, ventre volumoso e dolorido.

CHA' ROMANO — Laxativo brando, util nas prisões de ventre. Póde ser usado diariamente.

Vendem-se em todas as Drogarias e Pharmacias. Peçam catalogos a

J. MONTEIRO DA SILVA & COMPANHIA

Matriz: RUA S. PEDRO, 38 — Telephone Norte 534

Rio de Janeiro — Filial em Porto Alegre, R. G. do Sul.

(10387)

Pelleteria Brasil

S. GORENSTIN

Avisa ás Exmas. familias que tem grande e variado stock de todas as qualidades de pelles finas. Executam-se todos os trabalhos deste ramo.

2, PRAÇA DO GOVERNADOR, 2 — Tel. Central 4972

Correio Aereo

C. G. Aeropostale

UNICO SERVIÇO OFFICIAL DOS CORREIOS FRANCEZES, URUGUAYOS, ARGENTINOS

SAHIDAS de Aviões Postaes do Rio:

Todos os sabbados, para Victoria, Caravellas, Bahia, Maceió, Recife, Natal, Dakar Casablanca, Alicante e Toulouse.

E tambem para: Santos, Florianopolis, Porto Alegre, Pelotas, Montevidéo, Buenos Aires e Chile.

Fechamento de malas:

Para o Norte — Sabbado 4 de maio, até ás 12 horas.

Para o Sul — Sabbado 4 de maio, até ás 12 horas.

Mala de ultima hora conforme a chegada do avião.

AVENIDA RIO BRANCO, 50

TELE. NORTE 7406

Agencia em Petropolis, 270, Avenida 15 de Novembro (9398)

Toda a gente falla de sua velha "Brochite" como se ella fosse inseparavel. E' uma velha companheira que a SOLUÇÃO PAUTAUBERGE, amiga fiel, expulsará de vossos pulmões.

Appr. D.N.S.P. em 25-4-07 sob o No 286

L. PAUTAUBERGE — PARIS

(11.315)

Medico Oto-Rhino Laryngologista

Optima collocação em Campinas (Est. de São Paulo). Cartas a Dr. Barbosa. Caixa Postal 324, CAMPINAS.

Doentes! alerta! Leiam aqui!

Molestias dos rins e do coração

Use o TONICARDIUM, tonico dos rins e do coração (limpa a bexiga, desinflamma os rins, contra as nephrites, areias, colicas rennaes, augmento as urinas. Tira as inchações dos pés e rosto, hydropsias, com cansaço, falta de ar, palpitações, dôres sobre o coração, remedio approvado pela Saude Publica, App. pelo D. N. S. P., em 17-4-18, Lic. numero 171.

Fracos e convalescentes!

Da influenza e suas complicações, anemicos, lymphaticos, devem usar o STENOLINO para tonificar o organismo e readquirir as forças perdidas, no desanimo, inapetencia, debilidade geral, magreza depois de febres, nervos fracos, molestias do peito, convalescentes, amamentação, crescimento. App. pelo D. N. S. P., em 27-5-16. Lic. numero 1036.

Coração, rins - asthma

O especifico é o CACTUSGENOL approvado pela Saude Publica e pelos medicos nas afflicções, falta de ar, pés inchados, cansaço, pouca urina, urinas escuras, dôres nos rins, nephrites, areias, asthma, pontadas, chiados no peito, scleroses, hydropisia, rennes, bronchite asthmatica e perturbações circulatorias. App. pelo D. N. S. P., em 7-1-16. Lic. n. 13.

Dores no Utero, Colicas

Use SEDANTOL, remedio das senhoras; combate a dôr as visitas dolorosas, inflammações e molestias do utero, ovarios, espasmos, colicas depois do parto, allivia o utero dolorosos, nos casos de metrites dysmenhorrhêas com falta de regras, corrimentos. E' o sedativo (calmante) uterino para qualquer dôr, applicado pelos medicos. App. pelo D. N. S. P., em 24-4-16. Lic. n. 10.

Contra a syphilis

Internas e externas, eczemas, boubas, cancros, rheumatismo, fistulas, purgações, erupções pelo corpo, feridas e impurezas do sangue, arthritismo, dôr nos ossos, use a

SPIROCHETINA

ou (Elixir de Caroba). Tonifica e engorda. Depositarios: Granado & Comp., rua Primeiro de Março n. 14; Casa Hubert, rua Sete de Setembro n. 61; Araujo Freitas, rua dos Ourives n. 88 e Silveira, Menezes & Comp., rua Uruguayana n. 91 e Drogaria Pacheco, rua dos Andradas numero 43; Drogaria Baptista, rua Primeiro de Março n. 10; Silva Gomes & Comp., Hellor Gomes & Comp. Bahia: Dr. Raul Schimidt & Comp. Recife. Porto Alegre, R. G. do Sul: Vasco Azambuja & Comp. São Paulo: Baruel & Comp. V. Morse & Comp.

ANTIGUIDADES

Moveis antigos de jacarandá

Pratas portuguezas antigas

CATTETE - 245 - Tel. B. M. 1705

Dr. Felix Guimarães

Curso do Professor DR FERNANDES FIGUEIRA

Cons: AVENIDA RIO BRANCO N. 175 — Telephone Central 0644 e Ipanema 1146 (A 29499)

(12163)

JOCKEY-CLUB

PROGRAMMA OFFICIAL DA 10ª REUNIÃO, EM 5 DE MAIO DE 1929

Classico Prefeitura Municipal

A's 13,00 — 1ª carreira — Premio MADRUGADOR — 1.000 metros — Premios: 4:000$000 e 800$000

		Kilos
1	Ulysses	53
2	Itapeva	51
3	Boyero	53
4	Puritano	56
5	Viday	53
6	Preciosa	51
7	Patricia	51

A's 13,30 — 2ª carreira — Premio UNIVERSO — 1.600 metros — Premios: 5:000$ e 1:000$

		Kilos
1	Rhonda	51
2	Roberta	51
3	Pitanga	51
4	Portugal	53
5	Obalinga	55
5	Matarazzo	53
6	Felicidade	51
7	Tatapê	53
8	Rico Dote	55
9	X. P. T. O.	51
10	X. Raio	53

(Excluidos os vencedores da reunião do dia 3).

A's 14,00 — 3ª carreira — Premio GALLIENI — 1.400 metros — Premios: 4:000$ e 800$000.

1	Rapido	54
2	Pinorio	54
3	Ferrier	54
4	Halo	52
5	Yara	50
6	Dynamite	54
7	Theresina	54
8	Turmalina	50
9	Tabú	54

(Os vencedores na reunião do dia 3 serão excluidos, ou carregarão mais 2 kilos no caso de haverem ganho pela primeira vez no Jockey-Club).

A's 14,30 — 4ª carreira — Premio MARTELLO — 1.600 metros — Premios: 4:000$ e 800$000.

		Kilos
1	Hindú	52
2	Graciosa	53
3	Tiete	53
4	Tattersall	54
5	Rhodesia	55
6	Escoteiro	56
7	Serio	51
8	Dunga	51
9	Graciano	54
10	Epiros	56

(Os vencedores na reunião do dia 3 serão excluidos, ou carregarão mais 3 kilos no caso de haverem ganho pela primeira vez no Jockey-Club).

A's 15,00 — 5ª carreira — Premio SPAHIS — 1.600 metros — Premios: 4:000$ e 800$.

		Kilos
1	Val Doré	52
2	Congou	55
3	Meditador	56
4	Patusco	56
5	Mistificador	56
6	Estylo	52
7	Batteur d'Or	52

(Os vencedores do Premio Brasileira na reunião do dia 3 terão 2 kilos de sobrecarga; os que correrem sem collocação em 2º ou 3º logares terão 2 kilos de vantagem).

A's 15,30 — 6ª carreira — Premio AYMORE' — 1.600 metros — Premios: 4:000$ e 800$.

		Kilos
1	Cinderella	54
2	Marujo	51
3	Ibo	56
4	Itaberá	53
5	Tiradentes	51
6	Iro	54
7	Valete	49
8	Calepino	54
9	Lombardo	54

(Sobrecarga de 2 kilos ao vencedor do Premio Prata na reunião do dia 3 e descarga de 2 kilos aos animaes que houverem disputado esse premio sem collocação em 1º ou 2º logar).

A's 16,05 — 7ª carreira — Premio TANGUARY — 1.800 metros — Premios: 4:500$ e 900$000.

		Kilos
1	Rolante	54
2	Franco	51
3	Chiltern	54
4	Rival	56
5	Sapho	54
6	Ravissant	54
7	Rafles	53

A's 16,40 — 8ª carreira — Premio Classico PREFEITURA MUNICIPAL — 2.200 metros — Premios: 12:000$, 2:400$ e 600$.

		Kilos
1	NEGRESCO	60
2	VULCAIN	60
3	SPAHIS	60
4	DARK EYES	58
5	QUEIXUME	58
6	D. JOÃO	60

A's 17,10 — 9ª carreira — Premio BRASILEIRA — 1.600 metros — Premios: 4:500$ e 900$000.

		Kilos
1	Middle West	54
2	Cardito	51
3	Cadum	54
4	Marinheiro	54
5	Souakim	54

(Os vencedores na reunião do dia 3 serão excluidos, ou carregarão mais 3 kilos no caso de haverem ganho pela primeira vez no Jockey-Club).

Rio de Janeiro, 30 de abril de 1929.

A COMMISSÃO DIRECTORA DE CORRIDAS (12278)

MAGNESIA S. PELLEGRINO

O melhor refrescante e desinfectante do estomago e intestinos Em todas as pharmacias e Drogarias do Brasil

INGLEZ — Aulas praticas individuaes, por miss Jessie Steward. Rua Mariz e Barros n. 258. (9300)

INGLEZ — Professora ingleza ensina pratica, theorico, litteratura e por grupo. Rua Senador Vergueiro n. 224. Tel. B. M. 1963. (A 25932)

LECCIONA-SE piano, violino, theoria e solfejo, á rua General Caldwell n. 210, sobrado. (A 27699)

LIÇÕES, inglez, hespanhol, piano, pintura. B. M. 2788. Miss Luiza, app. 5. (A 25957)

MOÇA ingleza, ensina seu idioma, alli praticamente. Preço modico. Gonçalves Dias n. 60, 2º andar. (A 27876)

MME. DANITZA, do Conservatorio de Paris lecciona francez, declamação, literatura; 26, rua Rodrigo Silva, sob. Avenida. (A 27605)

PROFESSORA de inglez e francez ensina, theoria e pratica, por preço modico. Tel. Villa 0031. (A 29522)

PROF. BARBOSA, lecciona portuguez, francez, inglez e contabilidade. Preços modicos. Becco do Carmo, 26. (A 25926)

PROFESSORA de violino, solfejo e theoria, diplomada e laureada pelo I. N. de Musica. Tel. B. M. 0147. (A 27586)

PROFESSORA competente, lecciona-se de accordo com o programma adoptado nas escolas publicas do Districto Federal, prepara e ensinar em uma fazenda. Cartas neste jornal, á prof. C. I. (A 29493)

TACHYGRAPHIA. Dos srs. tachygraphos da Camara, sem escrevem pelo methodo ensinado de Oliveira, Armando de Oliveira Carvalho. Livraria Odeon, Alves e Leite Ribeiro. Preço 8$000. (A 29464)

TACHYGRAPHIA. Para aprender sem professor e em pouco tempo a escrever, leiam o "Novo Methodo de Tachygraphia", por Oscar Leite Alves; grande sucesso. Livraria Francisco Alves. (A 25868)

Hypothecas

Melhores taxas, até dois mil contos, Rio, S. Paulo, Nictheroy. Assembléa, 101, sobrado, sala 6. Das 2 ás 4 1|2 horas. — BOSELLI. (A 25934)

CASA MOBILADA

Traspassa-se por motivo de viagem, com contrato de um bangalow com garage, á rua Amaral, de preferencia a quem comprar os respectivos moveis. Avenida. Vicente n. 106, loja. — Phone Norte 7324. (A 25976)

BRILHANTE HOTEL

Diarias sem pensão desde 6$000 — Familias e cavalheiros; perto da Avenida. D. Pedro II. Barão S. Felix, 129. (A 27725)

VICTROLA

Vende-se por motivo de viagem uma victrola de mesa com 32 discos, sello vermelho, grande variedade de discos celebres cantores, completamente novos. Preço: 1:200$000. Para ver e tratar á rua Barão de Guaratiba n. 7, das 8 ás 11 horas da manhã ou telephone Central 1063, com Victoria. (A 29509)

MALAS

Armario e de cabine, vendem-se aluguam-se a preços baratissimos. — Rua da Carioca n. 55, 1º andar. (A 29538)

Material para construcção

Vende-se grande quantidade de material proveniente da demolição do cinema Parisiense. Tratar: Avenida Rio Branco n. 179. (A 29526)

MOVEIS

A' CASA S. JOSE' vende moveis, colchões e outros artigos, tudo por preço sem competencia, á rua Frei Caneca n. 309. Telephone Central 4517. (A 29524)

Pensão Harding

22, Marquez de Abrantes; quartos para familias desde 400$000; optimo tratamento; banhos de mar. (A 29522)

PENSÃO

Fornece-se á mesa e a domicilio. Os pensionistas, uma pensão de familia de cheffe, em Buenos Aires n. 240, 1º andar. — Telephone NORTE 7871. (A 29516)

HERM. STOLTZ & CO.

TEL NORTE 6121 AV. RIO BRANCO, 66-74 RIO DE JANEIRO CAIXA POSTAL 200

S. PAULO CAIXA POSTAL 461 — RECIFE CAIXA POSTAL 150

STOLTZ

MACHINAS FRIGORIFICAS

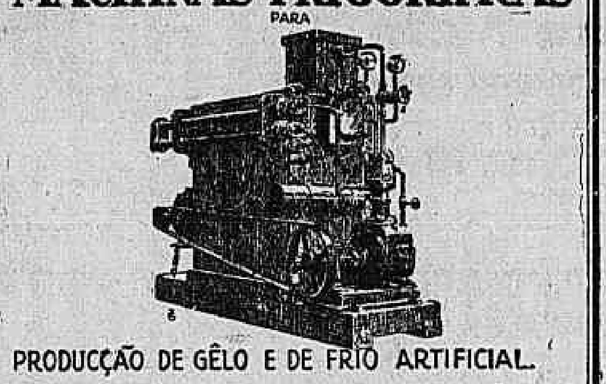

PRODUCÇÃO DE GELO E DE FRIO ARTIFICIAL.

A machina mais simples e perfeita.

O seu funccionamento e manejo são extremamente simples. Fornecemos as machinas para produzir gêlo completamente montadas sobre uma base. A sua ligação e desligação faz-se muito facilmente, sendo que pouco maneja.

A. BORSIG. G.M.B.H. BERLIN-TEGEL

(A.2205)

PARA OS VERMES O MELHOR REMEDIO E

Homeovermil

PORQUE FAZ A EXPULSÃO DELLES SEM DAMNO A' SAUDE DAS CREANÇAS

PREPARAÇÃO EM TABLETTES, VIDRO 4$000

Grande Laboratorio Homeopathico de DE FARIA & CIA.

Rua São José, 75 — Rio de Janeiro (2327)

RICO MOBILIARIO

O leiloeiro PAULA AFFONSO vende hoje, sexta-feira, 3, dia feriado, ás 4 e meia, no palacete á rua Conde de Bomfim, 62, moderno salão doutorado Luiz XVI, grupo de seda e tapeçaria, objectos de arte, piano Ritter e Pleyel, victrola Victor, dormitorio de imbuya, escriptorio e sala de jantar de imbuya, Colonial, grupo de couro legitimo, bilhar, cofre de ferro, lindissimas mesas, crystaes, faqueiros, grupos de vime, etc., etc., conforme catalogo, hoje, no Jornal do Commercio. (A 27964)

Quartos

No Hotel Mem de Sá, rua dos Invalides 152, canto da Avenida Mem de Sá, aluga-se quartos para casal e solteiros, com agua encanada, banhos, rigorosa hygiene. Preços, para casal, 280$000 mil réis por mez, para solteiro 160$000, diaria para casal 15$000, solteiro 8$000, incluindo banhos e café. No pavimento terreo magnifico Restaurant á La Carte, grande e confortavel Cinema Mem de Sá. (12286)

GRANDE FABRICA DE FERRO ESMALTADO

PLACAS PARA AUTOMOVEIS E OUTROS VEHICULOS, RUAS E NUMERAÇÃO DE PREDIOS, PREFEITURAS, CASAS COMMERCIAES, MEDICOS, HOTEIS, HOSPITAES E TODOS OS FINS

Fabricamos qualquer typo de placas de accordo com os modelos que nos enviarem.

FABRICA DE CARIMBOS DE BORRACHA

PAPELARIA, TYPOGRAPHIA, ENCADERNAÇÃO E OFFICINA DE GRAVURA

CARDINALE & C.

R. Sen. Euzebio, 38/40 — Tel. Norte 3716 — RIO. End. Tel. SCARDINALE

(11049)

As 5 horas de trabalho matinal

representam um extraordinario esforço do organismo humano. Os que trabalham pela manhã, devem sentir-se bem dispostos physicamente, até a hora do almoço. Para isso, nada é mais recommendavel, logo cedo, do que uma ligeira refeição de Quaker Oats, o alimento que restaura as forças e desenvolve a energia.

Experimente-se todas as manhãs e observe os seus beneficos resultados.

Quaker Oats

(2166)

EDIFICIO FARIA

Alugam-se: grande loja com 4 portas, salão no primeiro andar, 8 escriptorios no 3º, 3 apartamentos, sendo 2 com 5 peças e 1 com 3 peças no 4º e 4 apartamentos de 3 peças no 5º, na rua Senador Dantas, 1 e 3, canto da rua do Passeio. Elevador Otis. Aberto das 9 ás 4, diariamente. Informações na CASA FARIA, ao lado. (A 27963)

CONVALESCENÇA DEBILIDADE

ANEMIA

VINHO E XAROPE **Deschiens** de Hemoglobina

Os Medicos proclamam que este Ferro vital do Sangue restitue saúde, força, belleza a todos. Muito superior á carne crúa, aos ferruginosos, etc. — PARIS

Approvados pelo D.N.S.P. sob n. 316 e 317 em 30-7-1927.

(10571)

OCULOS

Nickel c| grão . .	6$000
Nickel c| côr . . .	3$000
Tartaruga c| côr .	4$000
Tartaruga c| grão .	10$000
Pince-nez c| grão .	3$000
Pince-nez chapeado	10$000

Não se attende pedido do interior.

Concerta e avia receitas.

VENDAS POR ATACADO

Rua Sete de Setembro 55 (10365)

O Thesouro do Castello

COMPRA

OURO

PRATARIAS ANTIGAS

Joias, cautelas do Monte Soccorro; Prata moeda platina e antiguidades. Fazem-se grandes offertas. Não vendam sem consultar a "Joalheria Thesouro do Castello".

Rua Uruguayana, 9, proximo á Carioca.

Telephone C. 2943. (A 27941)

MOTOR PORTATIL

4 cylindros, 5 cavallos. A maior maravilha em motores de explosão portateis — 47 k. em ordem de marcha — manejo facil — consumo de gazolina insignificante. Proprios para fins industriaes, agricolas, cinemas fixos ou ambulantes, ou para outro qualquer fim. Preço ao alcance de todos. Material cinematographico Pathé e Gaumont. Transformador "Tungar" para corrente continua. Programma Rex. Rua da Carioca n. 6, 1º. (10375)

FORTALECENDO

Restabelece todas as funcções o *Vinho Tonico Phosphatado Das Tres Quinas Bittencourt.*

111 R. Uruguayana, 111

Ap. D. G. S. P., n. 51. 17-6-909

ATELIER

No melhor ponto da cidade, passa-se um bem montado atelier de chapéos e vestidos com optima clientela. Motivo saude. Facilita-se o pagamento. Cartas nesta redacção a F. J. A. (A 29508)

QUER GANHAR SEMPRE NA LOTERIA?

A Astrologia offerece-lhe hoje a RIQUEZA. Aproveite-a sem demora e conseguirá FORTUNA E FELICIDADE. Guiando-me pela data de nascimento de cada pessoa, descobri o modo seguro que, com minhas experiencias, todos podem ganhar na loteria, sem perder uma só vez.

Milhares de attestados provam as minhas palavras. Mande seu endereço e 300 réis em sellos, para enviar-lhe GRATIS "O SEGREDO DA FORTUNA". Remetta este aviso — Endereço: Sr. Prof. R. Tang. Calle. Pozos 1380, Buenos-Aires — Republica Argentina — "Cite-se este Diario".

(12108)

Ondulação

Permanente ou Marcel. Mise-en-plis (a agua), pintura de cabellos desde 25$000; côrte de cabbello de luxo, 4$; sobrancelhas ou manicure 5$; Massagens de Belleza e Mascara de lama para fechar póros, 12$000; limpeza de pelle, 10$; Tratamento de Seios, Ventre, Pello e Varises. Engordar ou emmagrecer. Peça catalogo.

ACADEMIA SCIENTIFICA DE BELLEZA

Av. Rio Branco n. 134 — 1º (12279)

Cervejarias-Soda

MACHINAS

Lupulo, Cevada, Caramello

Gaz ammoniaco e sulphuroso

Peçam preços e orçamentos a

BUCHHEISTER & SIEMANN

Ourives 145 — C. P. 1421

RIO DE JANEIRO

PRISÃO DE VENTRE — PASTILHAS MIRATON — CHATELGUYON

(2333)

PIANO LUX

é o melhor e o mais barato vendas a dinheiro, a prestações só na Capital Federal. Fabrica: Avenida 28 Setembro n. 341. Telephone Villa 3228. (9297)

NEGOCIO NO MERCADO

Traspassa-se uma das melhores casas de quitanda, aves, ovos, etc., ou admitte-se um socio. Informa-se com o sr. J. Araujo — Mercado, lado externo, n. 159. (A 29516)

RUA VISCONDE PIRAJA'

Aluga-se uma confortavel casa nesta rua, n. 31, propria para familia de tratamento. Aluguel 710$000 com contrato. As chaves acham-se no numero 127. Tratar á rua Visconde de Inhauma n. 78. (A 29514)

AOS SAPATEIROS

Sollas, fôrmas, couros e tuti quanti, só na casa especialista da rua Senhor dos Passos numero 106. (A 29511)

APOSENTO MOBILADO

Aluga-se em casa de familia de tratamento, a casal nas mesmas condições. Rua Marquez de Abrantes, 171. (A 29517)

O MELHOR FORTIFICANTE

E' o que vem da cozinha. O "Gastrion" dá appetite, estimula e superalimenta, realizando parte e praticamente o regimen hygienico-dietetico — Nas pharmacias e drogarias. (A 25911)

10 °|° AO ZIG-ZAG DA SORTE

RUA DO ROSARIO 154

Compram-se bilhetes brancos de qualquer Loteria, adquiridos nesta casa.

AMPLO PAVIMENTO

proprio para officinas, escriptorios, gabinetes, etc., a dividir de accordo com o pretendente.

RUA LARGA, 227

Em frente ao Itamaraty. (2324)

TELEPHONE NORTE

Compra-se um, perto da praça Mauá. Offertas sob URGENTE nesta folha. (A 25937)

QUARTO

Aluga-se com pensão. Rua Buenos Aires n. 240, 1º andar. — Telephone Norte 7871. (A 29516)

PHOSPHONEUROL

é o poderoso tonico do cerebro e dos nervos que toda pessôa deve tomar 1 vidro mensalmente para revigorar as idéas; combate a fraqueza sexual. A' venda nas pharmacias e drogarias ou pelo telephone Central 3979, enviando-se tambem pelo Correio contra remessa de 11$000 ao Laboratorio de Th. Esp. Caixa Postal 2483, Rio. (A 29209)

4 SOBRADOS

Aluga-se com 32 quartos e demais dependencias, em predio completamente novo com elevador, na rua Larga, defronte da Light. Trata-se no numero 193. (A 27808)

LOJA

Aluga-se na rua Larga, defronte da Light. Trata-se no n. 193. (A 27808)

SOBRADO NO CENTRO

Aluga-se o optimo sobrado da rua Assembléa n. 73, com ou sem contrato. (A 27814)

MOVEIS

Dormitorio. . . . . . 1:000$000
Sala de jantar. . . . . 1:300$000

RUA SENADOR EUZEBIO, 75 (A 25964)

ALBUMINOL

Especifico albuminurias e o dissolvente maximo do acido urico. (A 25911)

ZIP

A melhor das pomadas seccativas. Nunca falha.

ANDRADAS, 85 (10120)

CONSULTORIO PARA MEDICO OU DENTISTA

Aluga-se uma ampla sala para medico ou dentista, completamente independente, com direito á sala de espera, onde só existe um consultorio dentario. Informações — Avenida Almirante Barroso n. 11, 1º andar, sala 2. (12061)

PROPAGANDA COM MUSICA

Installado ao lado da estação do Meyer, ha um magnifico alto-falante ouvido da rua, de dentro e de cima da estação, que, quando todo o povo está attento á sua musica, faz propagandas commerciaes de optimos resultados. Informações: Rua Archias Cordeiro n. 163. Tel. das 17 ás 21 horas. (3189)

Livraria Alves

Livros collegiaes e academicos. — RUA DO OUVIDOR, 166. (2704)

CAPAS PARA MOBILIAS

Stores, linhos bordados. R. Senador Euzebio n. 38. Tel. N. 4079. (2103)

LOTERIAS

Loteria da Capital Federal

Lista geral dos premios da 98 extracção realizada em 2 de maio de 1929: 105 do Plano n. 41.

36944	20:000$000
18095	5:000$000
560	3:000$000
7198	1:000$000
17880	1:000$000
35278	1:000$000
56246	1:000$000
66836	1:000$000

8 Premios de 500$000

2244	16639	46404	48437	56706
60056	61768	68680		

20 Premios de 20$000

3474	4826	6020	16836	17137
21490	21866	24695	29496	37287
39524	39849	42497	44522	54094
55699	66391	76396	77310	78304

50 Premios de 100$000

1938	2871	3208	3602	3683
4175	11070	11113	12064	12569
15115	19300	22683	25458	25525
26319	28473	29078	29191	30113
31538	32250	33873	33886	35744
37411	39026	42896	43384	43992
46382	47886	49239	50336	57948
62243	63206	65072	67162	68881
69267	69424	70765	70874	71102
72355	76571	79805	79828	79917

Approximações

36943 e 36945	400$000
18094 e 18096	300$000
559 e 561	200$000
7197 e 7199	100$000
17879 e 17881	100$000
35277 e 35279	100$000
56245 e 56247	100$000
66835 e 66837	100$000

Dezenas

36941 a 36950	70$000
18091 a 18100	40$000
551 a 560	30$000
7191 a 7200	20$000
17871 a 17880	20$000
35271 a 35280	20$000
56241 a 56250	20$000
66831 a 66840	20$000

Terminação

Todos os numeros terminados em 4 têm 2$000.

Fiscal do governo, René Mostardeiro.

Pelo director assistente: Manoel Luiz Pereira Bernardino, sub-chefe da Contabilidade.

O escrivão, Firmino de Cantuaria.

Todos os numeros terminados em 05, 36, 39, 45, 46, 60, 78, 80, 95 e 98, tendo o carimbo do Balcão do "Ao Mundo Loterico", têm direito á metade da quantia de seu preço acquisitivo, em bilhetes e não estando premiados de outras loterias.

Todos os bilhetes que tiverem impresso no verso, em tinta vermelha outro numero com a marca: dois numeros em cada bilhete, que é registrada pelo "Ao Mundo Loterico" valem dez por cento (10 %) em todos os premios desta lista inclusive, approximações e dezenas e cincoenta por cento no final duplo do 1º premio.

— O "Ao Mundo Loterico" — Paga os premios pela lista acima, visto a mesma ser official.

A Sorte quem dá é Deus

Nas Loterias

CAMÕES & C.

Becco das Cancellas, 8 (9082)

Loteria do Espirito Santo

Extracção em 2 de maio de 1929

Sabe-se por telegramma:

3413 (Itaguassu')	30:000$000
9212 (Rio	2:000$000
12272 (Rio)	1:500$000
6960 (Carangola)	1:000$000
1665 (Ro)	1:000$000

Loteria de Santa Catharina

Extracção em 2 de maio de 1929

Sabe-se por telegramma:

13332 (Rio)	100:000$000
15503 (S. Paulo)	10:000$000
16866 (Rio)	4:000$000
1118 (S. Paulo)	2:000$000
13623 (Ponte Nova) ...	2:000$000

RODA DA FORTUNA

1º Premio. . . .	6944—11
2º "	8095—24
3º " . . .	0560—15
4º "	7198—25
5º "	7880—20
Moderno.	677—20
Rio.	216— 4
Salteado.	19

Para hoje:

8235 — 1362

9083 — 7574

VARIANDO...

—5892—

ZANGÃO

Nova Garantia. . . .	118
Fluminense.	465
Operaria.	658
Noite.	812
Caridade.	396
Mineira.	449

Hoje não ha extracção.

Nictheroy, 2-5-929.

N. P. (A 27972)

A' Garantia.	123
Fluminense.	854
Operaria.	213
Noite.	579
Caridade.	706
Mineira.	475

Nictheroy, 2-5-929. (A 27979)

Sortes grandes só se obtem no SONHO DE OURO GALERIA CRUZEIRO, 1 *OSCAR & COMP.* (3107)

Pintura de cabellos

Madame Ribeiro, tinge cabellos com um preparado vegetal inoffensivo, de sua propriedade. Trabalha tambem com Henné. Rua S. José n. 70, 1º. Telephone Central n. 1289. (2135)

ODEON

HOJE — AMANHÃ e DEPOIS um lindo romance da FIRST NATIONAL — apresentando BILLIE DOVE e ANTONIO MORENO — em

Adoração

O Programma Serrador apresenta a comedia Pathé — CARTINHAS DE AMOR — e REVISTA ODEON Nº 2.

HORARIO: — Complemento — 2.00 — 3.20 — 5.00 — 6.40 — 8.20 — 10.00. Adoração: — 2.10 — 3.50 — 5.30 — 7.10 — 8.50 — 10.30.

SEGUNDA-FEIRA

A Metro-Goldwyn-Mayer apresentará JOAN CRAWFORD e NILS ASTHER em

Sonho de Amor

GLORIA

HOJE AMANHÃ E DEPOIS

A Metro Goldwyn Mayer apresentará ainda

Norma Shearer

em

Rostinho de Anjo

LABIOS RUBROS: — Comedia (M. G. M.) e METRO GOLDWYN NEWS Nº 80.

HORARIO: — Ouverture e Jornal: — 2.10 — 4.05 — 6.00 — 7.55 — 9.50. Comedia: — 2.25 — 4.20 — 6.15 — 8.10 — 10.05. Drama: — 2.45 — 4.40 — 6.35 — 8.30 — 10.25.

— 2ª FEIRA —

H.B. Warner ao lado de ANITA STEWART no primeiro film da QUALITY PICTURES do PROGRAMMA SERRADOR

Romance de um Condemnado

PALACIO

3 FILMS DO PROGRAMMA SERRADOR

Lya de Putti em **MOCIDADE LEVIANA**

RICARDO CORTEZ — em TACTICA DO CORAÇÃO

— e o colorido NO PAIZ DOS INDIOS — Duas producções da TIFFANY STAHL.

Horario: — Colorido: — 2.05 — 5.25 8.40 — Mocidade Leviana: 2.15 — 5.35 — 8.50. Tactica do Coração: 3.30 — 6.50 10.55. Palco: 4.30 — 7.50 — 10.00.

No Palco: o MAGICO DOS MAGICOS FU-MANCHU o "medico-demonio" — o maior conhecedor dos MYSTERIOS DO THEBERT

SEGUNDA-FEIRA a linda **ALICE WHITE** em uma deliciosa comedia da FIRST NATIONAL.

CAVANDO UM MILLIONARIO

MEM DE SA'

HOJE — MATINE'E a 1 h... — HOJE
Um programma novo e explendido

Homem... Mulher... Peccado
Drama em 8 partes do Prog. Urania com LIL DAGOVER

Quem manda sou eu
Drama em 7 partes da M. D. C.

REPUBLICA

HOJE — MATINÉE a 1 hora — HOJE
— com um programma formidavel —

Miguel Strogoff
Drama em 12 actos do Programma Serrador, com IVAN MOSJOUKINE

A Virgem dos Bosques
film colorido da Tiffany
Uma comedia em 2 actos e — REVISTA ODEON com actualidades mundiaes

CENTENARIO

HOJE — MATINE'E ás 2 horas — HOJE
Um programma formidavel

Rasputin e as mulheres
Emocionante drama em 10 actos do Prog. Urania, com Nicolai Malicoff

Principe das violetas
Drama em 8 partes do Prog. Ma... — com Harry Liedtke
E ainda o inicio do film em séries

A Casa do pavor

COMPANHIA BRASIL CINEMATOGRAPHICA

CAPITOLIO — IMPERIO

CAPITOLIO HORARIO: 2-3.40-5.20-7-8.40-10.20 — IMPERIO HORARIO: 2-4-6-8 e 10

HOJE

PARAMOUNT JORNAL 64 — GAROTICES-DESENHO

PAIXÃO SEM FREIO
"INTERFERENCE" com EVELYN BRENT, CLIVE BROOK, DORIS KENYON, WILLIAM POWELL

PARAMOUNT JORNAL 63

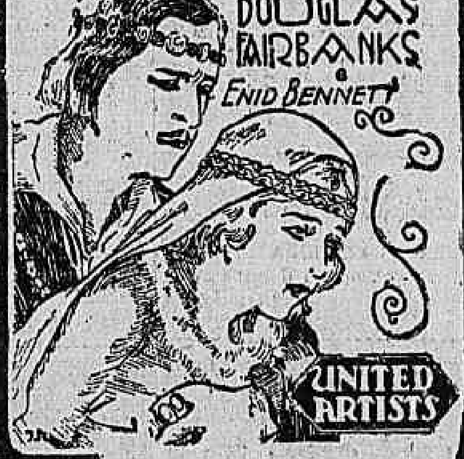

ROBIN HOOD
com DOUGLAS FAIRBANKS e ENID BENNETT — UNITED ARTISTS

A SEGUIR

EMIL JANNINGS
A Censura Policial qualificou este film improprio para menores.

SOB A DIRECÇÃO DE ERNST LUBITSC em **ALTA TRAIÇÃO** "THE PATRIOT"

Paramount ... serão exhibidos na rua da Carioca, Tijuca e Copacabana.

Theatro RECREIO

Empreza: A. NEVES & Cia.

HOJE A's 7 3|4 — A's 2 3|4 — HOJE A's 9 3|4

Mais 3 grandiosos espectaculos com a mais sumptuosa de todas as super-revistas, de OLEGARIO MARIANNO

Laranja da China!

O maior acontecimento theatral de todos os tempos

SUCCESSO COMO JAMAIS FOI VISTO EM NOSSOS THEATROS.

Quasi todos os numeros são bisados e trisados

Notaveis creações de ARACY CORTES, LYDIA CAMPOS, YVETTE ROSOLEN, LUIZA DEL VALLE (D. Chincha), OLYMPIO BASTOS (Mesquitinha), PALITOS, J. FIGUEIREDO e VICENTE CELESTINO.

HOJE — HOJE

3ª e elegantissima Matinée ás 2 3|4

Todas as noites — Sempre:

Laranja da China!

THEATRO CARLOS GOMES

(Empreza Paschoal Segreto)

Companhia ALDA GARRIDO

(HOJE) A's 2 3|4, 7 3|4 e 9 3|4 (HOJE)

Espirituosas e alegres representações da colossal revista-burleta, em 2 actos e 15 quadros, de caricatura politica, critica de usos e costumes, satyra a certas occorrencias de palpitante actualidade, humorismo e fantasia, original do mais notavel escriptor do genero FREIRE JUNIOR

-- SEU JULINHO --VEM... --

com musica deliciosamente brasileira, de todos os mais applaudidos de nossos compositores.

MAGISTRAES CARICATURAS VIVAS DAS INDIVIDUALIDADES MAIS EM EVIDENCIA DO NOSSO SCENARIO POLITICO.

Notaveis creações de ALDA GARRIDO, AUGUSTO ANNIBAL, JOÃO MARTINS, ALVARO FONSECA, AMERICO GARRIDO, JOÃO LINO, FRANCISCO ALVES, AGOSTINHO DE SOUZA e PEDRO CELESTINO.

— ASSOMBROSO EXITO DE REPRESENTAÇÃO! —

Gargalhar! Gargalhar! — do começo ao fim da peça!

Hoje e Domingo — A'S 2 3|4

Deslumbrantes Matinées

Todas as noites, sempre —

Seu Julinho Vem...

H.B. Warner

6 ANNOS NA PENITENCIARIA!

E, ao sair, elle jurou que havia de vingar-se...

DE QUEM?

artista famoso é o heroe desse romance de emoções, ao lado de

Anita Stewart

no primeiro film da QUALITY PICTURES

Romance de um Condemnado

que o PROGRAMMA SERRADOR vae apresentar

Segunda-feira no

GLORIA

Cinema LAPA

Av. Mem de Sá, 23-C. 2543

Procellas do Coração com Joan Crawford

Amor com Musica Com Charles Rogers e Mary Brian

AMANHÃ:

Coração de Slava Com Pola Negri e

HOMBRO ARMAS Com Carlitos

CINEMA RIO BRANCO

R. Senador Euzebio, 132-N. 1639

De hoje a té domingo:

O HOMEM QUE RI
com Mary Phylbin e Conrad Veidt

Hombro Armas Com Carlitos

Quem é o culpado? O homem ou mulher...

é o que ficará sabendo indo vêr HOJE

no Theatro Phenix

... ás 3 e 4.30 ... ás 19.45 — e 21 horas

A volupia do prazer

E' PROHIBIDA A ENTRADA DE SENHORITAS E MENORES.

NO PALCO — Novo programma de nús artisticos

TITULOS DOS QUADROS: — 1º Virão do Egypto — 2º Baixo relevo grego — 3º Esculptura viva — 4º Flor de Lyz — 5º Flor do Mar — 6º A Volupia — 7º Miniatura de São.

Successo de Chloé, a graciosa vedetta do Moulin Rouge

Matinée, amanhã e domingo.

HOJE — A's 22 horas e 30 — HOJE

ULTIMO DIA

A HYGIENE DO CASAMENTO

Cine Meyer

RONALD COLMAN e LILY DAMITA, em

CULPAS DE AMOR
Film da United Artists

BUSTER KEATON, em

O Homem das Novidades
Film da Metro-Goldwyn Mayer

GRANDE ORCHESTRA
(2248)

CINE PARQUE BRASIL
R. D. Anna Nery, 258—V. 3289

Inferno das Virgens com ALIZA LA PORTA

Cidade dos Sonhos Roxos em 6 partes e UM JORNAL

Nacional

R. V. da Patria, 335—S. 0072

HOJE — MATINE'E — Sessões continuas:

Rudolph Valentino, o immortal galã da scena muda! com a formosissima VILMA BANKY, em

O Filho do Sheik
United Artists

FARRELL MC DONALD, em

Policia Solteirão
FOX-FILM
(A 27832)

CINE FLUMINENSE

Praça Marechal Deodoro n. 69 Phone V. 1404

HOJE

MATINE'E, ás 2 horas

A Irmã Peccadora
Com NANCY CARROLL e LAWRENCE GRAY

Cock-tail americano
Com NANCY CARROLL e RICHARD ARLEN.

Amanhã — O HOMEM DAS NOVIDADES — com Buster Keaton; AMORES DE ARENA, com Lloyd Hughes e Mary Astor.
(A 27959)

CINEMA OLYMPIA

HOJE — HOJE

RUA DAS LAGRIMAS — Super-film em 6 actos, com Greta Garbo

O GALANTE CONQUISTADOR — Formidavel producção em 7 longos actos, com Ramon Novarro

Amanhã — "Coração de Slava", 8 actos, com Pola Negri; "O Filho das Selvas", 5º e 6º episodios, com Edgard Rice.
(A 29515)

CINE MODELO

R. 24 de Maio, 287 - J. 0578

RIDI PAGLIACI
Com LON CHANEY

Tirando a Limpo
com KEN MAYNARD

Segunda-feira NO **IDEAL**

IVAN MOSJUKIN em O AJUDANTE DO TZAR

·URANIA FILM·

Tim Mc. Coy em «CAVALLEIRO INVICTO» "Metro Goldwyn Mayer"

CENTRAL

2ª feira: — GEORGE K. ARTHUR, em TALHADO PARA GRANDEZAS

HOJE — NO PALCO

Nina Wassiliewa — E — **Sofia Ilina**

Primeiras bailarinas do corpo de bailes do Colon e do Municipal em bellissimos bailados

Jararaca e Tatusinho

Os reis da embolada sertaneja e do saxophone. Um verdadeiro successo!

ALF. ALBUQUERQUE — o sempre querido excentrico

SOBERANA em novos tangos de grande successo. — ROYALINO em assombrosos exercicios de contorcionismo. — TRIO PEREIRA esplendidos acrobatas e saltadores.

Petite Georgette uma encantadora cançonetista de 10 annos. — **Los Ribas** excellentes paradistas de India.

NA PROXIMA SEMANA — LOS GOLDEMBERG, OS DIAVOLINOS E RASE.

NA TELA

GRETA NISSEN — E — JACK MULHALL — EM —

O Marchante
deliciosa comedia da "First National"

HORARIO DO PALCO

A's 3 1|2 e 8 1|2: ROYALINO, SOBERANA, NINA WASSILIEWA e SOFIA ILINA, JARARACA e TATUSINHO

A's 5 1|2 e 11 horas: LOS RIBAS, ALF. ALBUQUERQUE, PETIT GEORGETTE, TRIO PEREIRA.

IDEAL

R. Carioca 63|64 — Tel. C. 1027

HOJE — HOJE

TODAS AS **MISSES DO BRASIL** numa sensacional reportagem

— Ronald Colman — E — LILY DAMITA — EM —

CULPAS DE AMOR "United Artists"

Dorothy Cummings e Betty Compson, em DESVIOS DA VIDA "Universal"

Leiam annuncio especial

IRIS

R. Carioca, 49|51 — Tel. C. 4152

HOJE — Na TÉLA

RAMON NOVARRO — E — RENÉE ADORÉE — EM — HORAS PROHIBIDAS "Metro Goldwyn Mayer"

Sómente na matinée: GINA MANÉS, em THEREZA RAQUIN "First National"

No palco — A's 3, 7 e 9 1|2

Marionettes o impagavel theatrinho de bonecos.

Los Gérards — pintores modernista a pistola.

PEQUENO EDISON — o prodigioso artista de 10 annos.

Reckless e Arley — sensacionaes acrobatas em trapezio.

2ª feira — JAMMES MURRAY, em O TRAPACEIRO, "Universal" — MARY CARR, em SONHO E REALIDADE, "First National".

Atlantico

Tel. Ip. 1521

Hoje — Matinée

RONALD COLMAN e LILY DAMITA, em CULPAS DE AMOR "United Artists"

LEW CODY e AILEEN PRINGLE, em ELLES E ELLAS "Metro Goldwyn Mayer"

Guanabara

Tel. Sul 2418

Hoje — Matinée

RAMON NOVARRO, em HORAS PROHIBIDAS "Metro Goldwyn Mayer"

CHESTER CONKLIN, em O TRUNFO "First National"

Tijuca

Hoje — Matinée

DOUGLAS FAIRBANKS — em D. Q. O FILHO DO ZORRO "United Artists"

Mais um drama em 2 actos.

America

Tel. V. 4575

Hoje — Matinée

POLA NEGRI, em CORAÇÃO DE SLAVA "Paramount"

ADOLPHE MENJOU, em ENTRE O PECCADO E O AMOR

Americano

Tel. Ip. 0622

Hoje — Matinée

RAMON NOVARRO e RENÉE ADORÉE, em HORAS PROHIBIDAS "Metro Goldwyn Mayer"

GINA MANÉS, em THEREZA RAQUIN "First National"

AMANHÃ —

O homem que ri

Um colosso da "Universal"

Brasil

Tel. V. 2012

Hoje — Matinée

NORMA TALMADGE, em PECCADORA SEM MACULA "United Artists"

GEORGE SYDNEY, em LUCROS E PERDAS "Universal"

Velo

Tel. V. 0874

Hoje — Matinée

Olga Tschechowa, em **Moulin Rouge** "Programma Serrador"

Haddock Lobo

Tel. V. 0480

Hoje — Matinée

WILLIAM HAINES, em FAZENDO FITA "Metro Goldwyn Mayer"

Farrel Mac. Donald, em POLICIA SOLTEIRÃO "Fox"

Amanhã: Moulin Rouge

Villa Isabel

Tel. Villa 1582

Hoje — Matinée

NORMA TALMADGE, em PECCADORA SEM MACULA "United Artists"

GEORGE O' BRIEN, em O VERDADEIRO CÉO "Fox"